This is a digital copy of a book that was preserved for generations on library shelves before it was carefully scanned by Google as part of a project to make the world's books discoverable online.

It has survived long enough for the copyright to expire and the book to enter the public domain. A public domain book is one that was never subject to copyright or whose legal copyright term has expired. Whether a book is in the public domain may vary country to country. Public domain books are our gateways to the past, representing a wealth of history, culture and knowledge that's often difficult to discover.

Marks, notations and other marginalia present in the original volume will appear in this file - a reminder of this book's long journey from the publisher to a library and finally to you.

Usage guidelines

Google is proud to partner with libraries to digitize public domain materials and make them widely accessible. Public domain books belong to the public and we are merely their custodians. Nevertheless, this work is expensive, so in order to keep providing this resource, we have taken steps to prevent abuse by commercial parties, including placing technical restrictions on automated querying.

We also ask that you:

+ *Make non-commercial use of the files* We designed Google Book Search for use by individuals, and we request that you use these files for personal, non-commercial purposes.

+ *Refrain from automated querying* Do not send automated queries of any sort to Google's system: If you are conducting research on machine translation, optical character recognition or other areas where access to a large amount of text is helpful, please contact us. We encourage the use of public domain materials for these purposes and may be able to help.

+ *Maintain attribution* The Google "watermark" you see on each file is essential for informing people about this project and helping them find additional materials through Google Book Search. Please do not remove it.

+ *Keep it legal* Whatever your use, remember that you are responsible for ensuring that what you are doing is legal. Do not assume that just because we believe a book is in the public domain for users in the United States, that the work is also in the public domain for users in other countries. Whether a book is still in copyright varies from country to country, and we can't offer guidance on whether any specific use of any specific book is allowed. Please do not assume that a book's appearance in Google Book Search means it can be used in any manner anywhere in the world. Copyright infringement liability can be quite severe.

About Google Book Search

Google's mission is to organize the world's information and to make it universally accessible and useful. Google Book Search helps readers discover the world's books while helping authors and publishers reach new audiences. You can search through the full text of this book on the web at `http://books.google.com/`

Über dieses Buch

Dies ist ein digitales Exemplar eines Buches, das seit Generationen in den Regalen der Bibliotheken aufbewahrt wurde, bevor es von Google im Rahmen eines Projekts, mit dem die Bücher dieser Welt online verfügbar gemacht werden sollen, sorgfältig gescannt wurde.

Das Buch hat das Urheberrecht überdauert und kann nun öffentlich zugänglich gemacht werden. Ein öffentlich zugängliches Buch ist ein Buch, das niemals Urheberrechten unterlag oder bei dem die Schutzfrist des Urheberrechts abgelaufen ist. Ob ein Buch öffentlich zugänglich ist, kann von Land zu Land unterschiedlich sein. Öffentlich zugängliche Bücher sind unser Tor zur Vergangenheit und stellen ein geschichtliches, kulturelles und wissenschaftliches Vermögen dar, das häufig nur schwierig zu entdecken ist.

Gebrauchsspuren, Anmerkungen und andere Randbemerkungen, die im Originalband enthalten sind, finden sich auch in dieser Datei – eine Erinnerung an die lange Reise, die das Buch vom Verleger zu einer Bibliothek und weiter zu Ihnen hinter sich gebracht hat.

Nutzungsrichtlinien

Google ist stolz, mit Bibliotheken in partnerschaftlicher Zusammenarbeit öffentlich zugängliches Material zu digitalisieren und einer breiten Masse zugänglich zu machen. Öffentlich zugängliche Bücher gehören der Öffentlichkeit, und wir sind nur ihre Hüter. Nichtsdestotrotz ist diese Arbeit kostspielig. Um diese Ressource weiterhin zur Verfügung stellen zu können, haben wir Schritte unternommen, um den Missbrauch durch kommerzielle Parteien zu verhindern. Dazu gehören technische Einschränkungen für automatisierte Abfragen.

Wir bitten Sie um Einhaltung folgender Richtlinien:

+ *Nutzung der Dateien zu nichtkommerziellen Zwecken* Wir haben Google Buchsuche für Endanwender konzipiert und möchten, dass Sie diese Dateien nur für persönliche, nichtkommerzielle Zwecke verwenden.

+ *Keine automatisierten Abfragen* Senden Sie keine automatisierten Abfragen irgendwelcher Art an das Google-System. Wenn Sie Recherchen über maschinelle Übersetzung, optische Zeichenerkennung oder andere Bereiche durchführen, in denen der Zugang zu Text in großen Mengen nützlich ist, wenden Sie sich bitte an uns. Wir fördern die Nutzung des öffentlich zugänglichen Materials für diese Zwecke und können Ihnen unter Umständen helfen.

+ *Beibehaltung von Google-Markenelementen* Das "Wasserzeichen" von Google, das Sie in jeder Datei finden, ist wichtig zur Information über dieses Projekt und hilft den Anwendern weiteres Material über Google Buchsuche zu finden. Bitte entfernen Sie das Wasserzeichen nicht.

+ *Bewegen Sie sich innerhalb der Legalität* Unabhängig von Ihrem Verwendungszweck müssen Sie sich Ihrer Verantwortung bewusst sein, sicherzustellen, dass Ihre Nutzung legal ist. Gehen Sie nicht davon aus, dass ein Buch, das nach unserem Dafürhalten für Nutzer in den USA öffentlich zugänglich ist, auch für Nutzer in anderen Ländern öffentlich zugänglich ist. Ob ein Buch noch dem Urheberrecht unterliegt, ist von Land zu Land verschieden. Wir können keine Beratung leisten, ob eine bestimmte Nutzung eines bestimmten Buches gesetzlich zulässig ist. Gehen Sie nicht davon aus, dass das Erscheinen eines Buchs in Google Buchsuche bedeutet, dass es in jeder Form und überall auf der Welt verwendet werden kann. Eine Urheberrechtsverletzung kann schwerwiegende Folgen haben.

Über Google Buchsuche

Das Ziel von Google besteht darin, die weltweiten Informationen zu organisieren und allgemein nutzbar und zugänglich zu machen. Google Buchsuche hilft Lesern dabei, die Bücher dieser Welt zu entdecken, und unterstützt Autoren und Verleger dabei, neue Zielgruppen zu erreichen. Den gesamten Buchtext können Sie im Internet unter `http://books.google.com` durchsuchen.

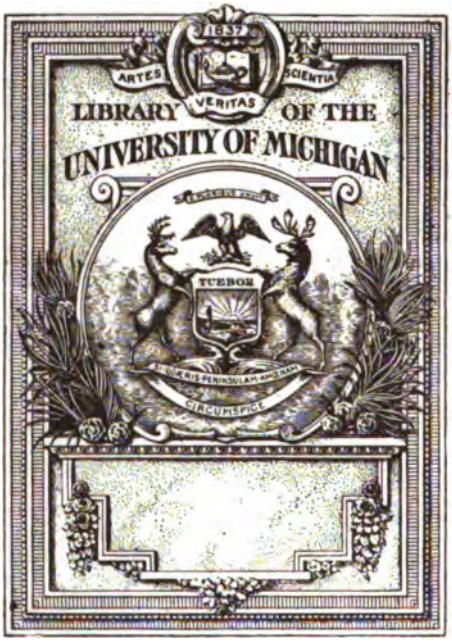
1837
ARTES
SCIENTIA
VERITAS
LIBRARY OF THE
UNIVERSITY OF MICHIGAN
TUEBOR
CIRCUMSPICE

HA
1330
.B52

Statistisches Jahrbuch

der

Stadt Berlin.

27. Jahrgang,

enthaltend die Statistik der Jahre 1900 bis 1902

(zum Teil auch 1903).

Im Auftrage des Magistrats

herausgegeben

von

Prof. Dr. E. Hirschberg,

Direktor des Statistischen Amts der Stadt Berlin.

Berlin.

Druck und Verlag von P. Stankiewicz' Buchdruckerei

1903.

Vorwort.

Die Vorläufer des statistischen Jahrbuchs der Stadt Berlin bilden die Berichte, welche das inzwischen eingegangene statistische Amt des Königlichen Polizei-Präsidiums in den Jahren 1853 bis 1856 erscheinen ließ. Erst nachdem der Magistrat ein eigenes Statistisches Amt — vorläufig am 8. Februar 1862, definitiv 1865 — eingerichtet hatte, begann dieses mit der Herausgabe von Jahrbüchern. Der erste Director des Amts Dr. H. Schwabe veröffentlichte im Januar 1867 ein Werk, welches er „Berliner Stadt- und Gemeinde-Kalender und Städtisches Jahrbuch für 1867 I. Jahrgang" nannte. Der größere Teil dieses Buches enthielt ein Kalendarium, sowie Namen- und Bezirk-Verzeichnisse, der kleinere fünf Abhandlungen: von Schwabe selbst über die Statistik von Berlin, meist bis 1865 gehend, und über die Quellen des Wachstums grosser Städte; von Dove über Witterungsverhältnisse von Berlin bis 1865; von Engel über Sparkassen und von August Hirsch über die Cholera-Epidemie des Jahres 1866. Schon im folgenden Jahrgang sehen wir das Kalendarium beschränkt, das Buch selbst „Berlin und seine Entwickelung, Gemeinde-Kalender und städtisches Jahrbuch für 1868" genannt. Der dritte Jahrgang führt kein Kalendarium mehr und heisst „Städtisches Jahrbuch für Volkswirtschaft und Statistik." Mit dem siebenten Teile beginnt die neue Nummerirung als erster Jahrgang, welche jetzt noch fortläuft, damals mit dem Zusatz „Berlin und seine Entwickelung." Als Schwabe 1874 starb, hörten die selbständigen Abhandlungen auf.*)

*) Ausser den schon genannten Mitarbeitern des ersten Jahrgangs lieferten für die folgenden 6 Jahrgänge Beiträge: II. Jahrgang: Stadtarchivar Fidicin, wissenschaftlicher Hülfsarbeiter Bruch, Mitredakteur der National-Zeitung Schweitzer, Direktor der Königlichen Gemälde-Gallerie Waagen, Direktor des Königlichen Statistischen Bureaus Engel, Organisator der Kindergärten Pappenheim; III. Jahrgang: Laspeyres, Croner; IV. Jahrgang: wissenschaftlicher Hülfsarbeiter Bartholomäi, Stolp, Mitglied des Königlichen Statistischen Seminars Huppé; V. Jahrgang: Schiedsmann Dewitz, Grossherzoglich Sächsischer Archivar Burckhardt; VI. Jahrgang: Gartendirektor Meyer, Major von Stülpnagel; VII. (I.) Jahrgang: Dr. Max Weigert, Syndikus Hilse.

Den dritten Jahrgang gab bereits Richard Böckh heraus (Anfang 1877), welcher dem Werke 1878 den jetzt noch üblichen Namen gab und es bis zu seinem Rücktritt vom Amte, Ende 1902, fortgeführt hat.

Mit seinem Eintritt begann für die Berliner Statistik eine neue Periode. Seiner fruchtbaren, schöpferischen Tätigkeit verdankte das Jahrbuch eine wesentliche Umgestaltung, Vertiefung und Erweiterung. Mit unablässigem Eifer suchte er zunächst immer weitere Kreise, städtische und staatliche Verwaltungen, Vereine und Private zur Lieferung statistischer Materialien zu gewinnen; aber das ihm reichlich zuströmende Material war ihm nur Mittel zu einem höheren Zwecke. Mit ungewöhnlichem Scharfsinn wusste er die oft rohen und zusammenhanglosen Notierungen der statistischen Systematik einzuordnen; Zahlen, welche bisher überhaupt nicht oder nur in elementarer Weise behandelt waren, führte er durch sorgsamste kritische Durcharbeitung auf die Höhe wissenschaftlicher Statistik, während er zugleich auf dem Gebiete der Bevölkerungsstatistik eine Grundlage schuf, welche — wie der betreffende Abschnitt des Jahrbuchs zeigt — auch für die Folge der Ausgangspunkt der Berliner Statistik wird bleiben müssen. Indem er weiter seine scharfsinnigen Untersuchungen über Sterblichkeitsverhältnisse, Ehefruchtbarkeit, Ehescheidungen, Legitimationen, Kinderernährung, Kriminalität, Arbeitlosigkeit u. a. auszugsweise oder vollständig in dem Jahrbuche niederlegte, erhob er es hierdurch weit über die eigentlichen Zwecke.

So wuchs das Buch ständig an Umfang. Während es im Jahre 1877 nur 198 Seiten umfasste, war es fünfundzwanzig Jahre später auf 750 Seiten gestiegen, wobei die stets verfeinerte Technik der Tabellengliederung, durch die Verbindung verschiedener Gesichtspunkte im Kopfe und der Vorspalte der Tabellen, eine immer grössere Zahl wirklicher Ergebnisse auf den kleinen Raum einer Druckseite zusammenzubringen verstand.

Unter diesen Umständen vermehrten sich die Schwierigkeiten, welche dem pünktlichen Erscheinen des Jahrbuchs entgegenstanden, während auf der anderen Seite der Wunsch, in dem neuesten Bande auch die neuesten Zahlen vorzufinden, sich immer lebhafter geltend machte.

Der Unterzeichnete glaubte daher, als er zu Anfang dieses Jahres die Leitung des Statistischen Amts der Stadt übernahm, einige Veränderungen in den Publikationen desselben herbeiführen zu müssen.

Zunächst kam es darauf an, das Jahrbuch von dem Stoffe zu entlasten, welcher ein frühzeitiges Erscheinen verhinderte. In dieser

Beziehung kam u. a. eine Beschränkung der Vereinsstatistik in Betracht. Diese an Inhalt, Form und zeitlicher Abgrenzung der Berichterstattung sehr verschieden gestalteten, oft schwer erhältlichen Mitteilungen lassen sich der amtlichen Statistik ohnehin schwer angliedern und eignen sich mehr für eine eingehendere zusammenhängende Darstellung. Weiter durfte ohne Schädigung der Sache eine Kürzung solcher Tabellen vorgenommen werden, welche in anderen Veröffentlichungen des Amts ausführlicher vorhanden waren, oder über den Rahmen der Berliner Statistik (z. B. Reichsbank, Privatbanken und dgl.) hinausgingen. Diese Einschränkungen waren um so notwendiger, als die beabsichtigte Mitteilung der Statistik der drei Jahre 1900, 1901 und 1902 bei einem Abdruck in der alten Form die Herausgabe des Werkes in zwei Bänden notwendig gemacht hätte. Außerdem konnten unbedenklich Kürzungen bei Auszügen aus den städtischen Verwaltungsberichten eintreten. Das Jahrbuch kann und soll diese Berichte nicht ersetzen, sondern nur soweit wiedergeben bezw. bearbeiten, als Tabellen-Material aus ihnen zu entnehmen ist. Endlich aber erschien eine Fortlassung des beschreibenden Textes, soweit er für das Verständnis der Tabellen nicht unbedingt notwendig war, angezeigt. Die Aufnahme wissenschaftlicher Abhandlungen ist mit einem schnellen Erscheinen des Jahrbuchs nicht gut vereinbar, für ein Nachschlagewerk aber entbehrlich. Da indessen dem Amte ein anderes Veröffentlichungsorgan für diese Abhandlungen fehlte, so wurde die Herausgabe besonderer Hefte für wissenschaftliche Aufsätze beschlossen; es steht zu hoffen, dass einige derselben noch im Laufe dieses Jahres erscheinen werden. Geplant sind u. a. Abhandlungen über die Sterblichkeit der Bevölkerung, die Wohnungsstatistik, die Verkehrsstatistik, die Vereinsstatistik und überhaupt über solche Stoffe, für welche jeweils ausreichendes Material vorhanden ist. Gleichzeitig wurde eine Erweiterung der monatlichen Veröffentlichungen durch Aufnahme von Nachrichten aus städtischen und anderen Verwaltungen ins Werk gesetzt. Dies wird auf die Jahrbücher insofern von Einfluß sein, als durch die monatliche Bereitstellung des Materials den Jahresübersichten vorgearbeitet wird, und die einzelnen Verwaltungen an die regelmäßige Zusammenstellung desselben gewöhnt werden.

Was den Inhalt des Jahrbuchs selbst anbelangt, so finden sich neben den erwähnten Beschränkungen auch verschiedene Erweiterungen des Stoffes, so bei der Behandlung der Grundstücks-, der Finanz-, der Markt-, der Sozial-Statistik.

Indem der Herausgeber das Statistische Jahrbuch in seiner neuen Form den Lesern darbietet, bittet er die Schwierigkeiten der Herstellung eines solchen Werkes zu berücksichtigen, welche eine Vollkommenheit von vornherein ausschließen. Bestrebt, die Statistik bis einschließlich des Jahres 1902 möglichst vollständig mitzuteilen, blieb dem Herausgeber für die Redaktion des außerordentlich umfangreichen Materials, da die ersten Monate des Jahres der Sammlung, Zusammenstellung und Bearbeitung der Tabellen gehören, nur eine verhältnismäßig kurze Frist. Wenn es dennoch gelungen ist, zumeist die neuesten Zahlen — mehrfach auch solche für das erste Halbjahr 1903 — mitzuteilen, so dankt der Herausgeber dies dem Entgegenkommen der zahlreichen Verwaltungsstellen, welche das Statistische Amt durch Mitteilungen, Ausfüllung von Fragebogen, Einsendung von Berichten unterstützten. Insbesondere gebührt neben den städtischen Verwaltungsstellen der Dank dem Königlichen Polizei-Präsidium, dem Kaiserlichen Statistischen Amt, dem Königlichen Statistischen Büreau, dem Landgericht I, der Königlichen Eisenbahn-Direktion, der Ober-Postdirektion, den Veranlagungskommissionen, den Hauptsteuerämtern, sowie zahlreichen Vereinen und Anstalten.

Das vorliegende Werk erscheint unmittelbar vor der Tagung des Internationalen Statistischen Instituts in Berlin. Die Herausgabe ist mit Rücksicht auf diese Tagung besonders beschleunigt worden. Allerdings entbehrt dieses Jahrbuch des internationalen Inhalts, ist vielmehr seiner ganzen Bestimmung nach auf die Berliner Statistik beschränkt geblieben. Aber die Orientierung auf dem weiten Gebiete des Berliner Lebens, soweit es sich überhaupt in Zahlen darstellen lässt, ist um so ausführlicher und wird den sachverständigen Gästen der Reichshauptstadt vielleicht nicht unwillkommen sein.

Berlin, Mitte September 1903.

E. Hirschberg.

Inhaltsverzeichnis.

Seite

I. Abschnitt: Stand und Bewegung der Bevölkerung.

1. Stand der Bevölkerung in Berlin und den Vororten.

a. Die Bevölkerung der Stadt Berlin seit 1709 1
b. Fortschreibung der Bevölkerung nach Geburtsjahrklassen 1900, 1901, 1902 5
c. Fortschreibung nach Familienstandsklassen 1900, 1901, 1902 . . 5
d. Die Wohnbevölkerung in Berlin (nach Stadtbezirken) und den Nachbargemeinden nach den Personenstandsaufnahmen 1900, 1901, 1902 9
e. Die am 1. Dezember 1900 in Berlin und 23 Nachbargemeinden gezählte ortsanwesende Bevölkerung 19
1) Zu- bez. Abnahme und Dichtigkeit der Bevölkerung . . . 19
2) Die Bevölkerung nach Hauptaltersgruppen sowie dem Familienstande 20
3) Die Berliner Bevölkerung nach Geburtsland und Staatsangehörigkeit 22
4) Die Bevölkerung der 23 Nachbargemeinden nach Geburtsland und Staatsangehörigkeit 24
5) Die ortsanwesende Bevölkerung nach der Gebürtigkeit in Berlin und den Nachbargemeinden 26
6) Die Bevölkerung nach dem Religionsbekenntnis 28
7) Die konfessionellen Mischehen 31
8) Die Bevölkerung nach der Muttersprache 32
9) Die Bevölkerung nach dem Beruf 34
10) Die Bevölkerung nach dem Wohnort und Beschäftigungsort 39, 40
11) Die Blinden und Taubstummen 42

2. Eheschließungen.

a. Eheschließungen und Aufgebote 1891 bis 1902 45
b. Mittlere Heiratsziffern 1771 bis 1900 46
c. Eheschließungen nach Standesämtern 46
d. Aufgebote nach dem Wohnort der Heiratenden 1899 bis 1902 . . 47
e. Eheschließungen nach dem Familienstande der Heiratenden . . 51
f. Eheschließungen nach dem Alter der Heiratenden 52
g. Heiraten von Blutsverwandten 55
h. Eheschließungen nach der Konfession der Heiratenden 55
i. Eheschließungen nach dem beiderseitigen Geburtsort d. Heiratenden 56
k. Eheschließungen nach Berufsklassen 57

3. Ehescheidungen.

a. Gründe der Scheidungen 1885 bis 1901 58
b. Konfession der Geschiedenen 58
c. Ehescheidungen nach dem Beruf des Mannes 59
d. Ehescheidungen nach der Ehedauer 60
e. Ehescheidungen nach dem Alter der Geschiedenen zur Zeit der Scheidung und der Kinderzahl 61
f. Ehescheidungen nach dem Alter der Geschiedenen zur Zeit der Eheschließung und der Kinderzahl 62

Seite

4. Geburten.
a. Ziffern der Lebendgeborenen 1721 bis 1750 63
b. Geburtenziffern 1751 bis 1815, Totgeburten 1751 bis 1807 . . . 63
c. Geburtenziffern (auch unehelich und Totgeborene) 1816 bis 1902 64
d. Geborene mit Unterscheidung des Geschlechts 1891 bis 1902 . 65
e. Ehelich Geborene verglichen mit der mittleren Zahl der Ehefrauen 1853 bis 1902 65
f. Geborene nach Kalendermonaten 1900 bis 1902 66
g. Geburtenziffern nach Kalendermonaten 1891 bis 1902 im Vergleich mit der Bevölkerung 67
h. Totgeburten 68
i. Geborene nach Standesämtern 69
k. Mehrgeburten 71
l. Geborene nach dem Alter der Mutter 72
m. Geborene nach dem Alter der Mutter und der Geburtenfolge . 73
n. Geschlechtsverhältnis der Geborenen nach dem Alter der Eltern 74
o. Ehelich Geborene nach dem Alter der Eltern 75
p. Geborene nach dem Beruf des Vaters bez. der Mutter 78
q. Geborene nach der Konfession der Eltern 81
r. Eheliche und uneheliche Fruchtbarkeit 83
s. Eheliche Fruchtbarkeit nach dem Alter der Mütter 84
5. Legitimationen unehelicher Kinder 85
6. Sterbefälle.
a. Sterblichkeitsziffern 1721 bis 1902 88
b. Zahl der Gestorbenen nach dem Geschlecht 1891 bis 1902 . . . 89
c. Korrekte und vorläufige Sterblichkeitsziffern 89
d. Gestorbene nach Kalendermonaten 90
e. Gestorbene nach Standesämtern 92
f. Sterblichkeitsziffern für 50 statistische Bezirke 93
g. Sterblichkeit nach der Wohnungslage 94
h. Sterblichkeit der Kinder unter 5 Jahren nach Legitimität . . . 95
i. Sterblichkeit nach Altersjahrfünften, Geschlecht, Familienstand 1899 bis 1902 97
k. Insbesondere Sterbefälle Verheirateter (durch den Tod gelöste Ehen) 1900 und 1901
1) nach dem Alter des gestorbenen Ehegatten und der Dauer der Ehe 99
2) nach dem Alter des hinterbliebenen Ehegatten und der Dauer der Ehe 101
l. Sterbefälle nach Todesursache und Alter 1900, 1901, 1902 . . 103
m. Besondere Betrachtung einzelner Todesursachen.
1) Verteilung von 17 Todesursachen nach Kalendermonaten . . 112
2) Verteilung von 17 Todesursachen nach der Wohnungslage . 113
3) Gewaltsame Todesarten nach Monaten 114
4) Insbesondere zur Anzeige gelangte Selbstmorde 1892 bis 1901 nach dem Material des Statistischen Amts der Stadt 115
5) Die Selbstmorde nach den Ermittelungen des Kgl. Preuß. Statist. Bureaus 1892 bis 1901 116
n. Zur Meldung gekommene Erkrankungen 1900 bis 1902 117
o. Gestorbene nach Berufsklassen 1900 bis 1902 122
p. Gestorbene nach der Konfession 1890 bis 1902 125
q. Gestorbene nach dem Geburtsort 125
r. Auszug aus den Sterblichkeitstafeln 1876 bis 1900.
1) Die Überlebenden nach Altersklassen 126
2) Noch zu erwartende durchschnittliche Lebensdauer 128
3) Mortalitätskoeffizienten 130
s. Anteil von 11 Todesursachen an der Sterblichkeit nach Altersklassen 1898, 1899, 1900 132
t. Kindersterblichkeit 1900 und 1901.
1) Sterblichkeit der ehelichen und unehelichen Kinder nach Todesursachen 1900 und 1901 135

Seite

2) Sterbefälle der Kinder unter 1 Jahr nach der Ernährungsweise und nach Lebensmonaten 137
3) Sterbefälle der Kinder unter 1 Jahr nach der Ernährungsweise und nach Kalendermonaten 139
4) Sterbefälle der Kinder unter 1 Jahr an Verdauungskrankheiten nach der Ernährungsweise und Lebensmonaten 141
5) Sterbefälle der Kinder unter 1 Jahr nach der Ernährungsweise, Lebensmonaten und 14 Todesursachen 142
6) Sterbefälle der Kinder unter 1 Jahr nach der Ernährungsweise, Lebensmonaten, 14 Todesursachen und ehelicher und unehelicher Geburt 146
7) Sterblichkeit der Kinder unter 1 Jahr an Verdauungskrankheiten im Vergleich mit anderen Krankheiten nach Lebensmonaten und Ernährungsweise 150
8) Anteil der Brustmilchkinder unter den gestorbenen Kindern bei den einzelnen Todesursachen 1892 bis 1901 150
9) Sterbefälle der ehelichen und unehelichen Haltekinder . . . 151
10) Auszüge aus den Sterblichkeitstafeln der ersten Lebensjahre 1876 bis 1900.
α) Sterblichkeitstafel des ersten Lebensjahres 152
β) Mortalitätskoeffizienten der ersten beiden Lebensjahre . 152
γ) Sterblichkeitstafel der ehelichen Kinder 1882 bis 1900 . 154
δ) Sterblichkeitstafel der unehelichen Kinder 1882 bis 1900 154
ε) Sterbefälle der ehelichen und unehelichen Kinder nach Todesursachen reduziert auf die Sterblichkeitstafel 1900 156
ζ) Sterbefälle der ehelichen und unehelichen Kinder nach der Ernährungsweise reduziert auf die Sterblichkeitstafel 1900 157

7. Örtliche Bewegung der Bevölkerung.
a. Zu- und Fortzüge nach dem Geschlecht 1891 bis 1902 158
b. Zuzüge und Fortzüge im Verhältnis zur Bevölkerung 1841 bis 1902 158
c. Zuzüge und Fortzüge nach Kalendermonaten mit Unterscheidung der Selbsttätigen und Angehörigen 159
d. Zuzüge und Fortzüge nach dem Familienstand 160
e. Zuzüge und Fortzüge nach Altersklassen 1900 bis 1902 161
f. Zuzüge und Fortzüge der Kinder unter 5 Jahr 1900 bis 1902 . 162
g. Zuzüge und Fortzüge nach dem Geburtsort 1895 bis 1901 . . 162
h. Zuzüge und Fortzüge nach dem Beruf 1900 bis 1902 163
i. Zuzüge und Fortzüge von und nach Berliner Vororten 166
k. Wohnungswechsel 1891 bis 1902 169
l. Fremdenverkehr 1883 bis 1902 170

II. Abschnitt: Naturverhältnisse.
1. Wärmemessungen und Einfluß der Wärme auf die Sterblichkeit.
a. Mittlere Erdtemperatur 1900 bis 1902 173
b. Mittlere Lufttemperatur 1893 bis 1902 173
c. Maxima, Minima der Lufttemperatur 1900 bis 1902 174
d. Hauptwitterungs-Verhältnisse und Sterblichkeit 1900 bis 1902 . 175
e. Mittlere Tagestemperatur und Sterblichkeit 1900 bis 1902 . . . 182
2. Dunstspannung und relative Feuchtigkeit 1900 bis 1902.
a. Friedenstraße 11 182
b. Invalidenstraße 42 183
3. Barometerstand.
a. Beobachteter Barometerstand 1900 bis 1902 184
b. Mittlerer Barometerstand reduziert auf Normalnull und Normalschwere 1897 bis 1902 185
4. Niederschläge.
a. Höhe der Niederschläge 1893 bis 1902 185
b. Häufigkeit der Niederschläge 1900 bis 1902 186

Seite

5. Ozongehalt der Luft 1899 bis 1902.
   a. Station Friedenstraße 11 187
   b. Station Irrenanstalt Dalldorf 188
   c. Station Krankenhaus Friedrichshain 189
6. Bewölkung 1899 bis 1902 190
7. Winde nach Richtung und Stärke 191
8. Grund- und Spreewasserstand 1900 bis 1902 193

III. Abschnitt: Grundbesitz und Gebäude.

1. Ergebnisse der Grundstücks- und Wohnungsaufnahmen von Ende 1900 in Berlin und den Nachbargemeinden.
   a. Die Gebäude etc. 197
   b. Die Grundstücke nach der Art der Eigentümer, der Behausungsziffer etc. 199
   c. Haushaltungen, Anstalten, unvermietete Wohnungen und Gelasse, Mietwerte 200
   d. Die Bewohner der Wohnungen ohne heizbare Zimmer und mit einem heizbarem Zimmer im Verhältnis zur Bevölkerung, mit Plan am Schlusse des Buches 202
2. Baugenehmigungen und Bauscheine 1897 bis 1902 203
3. Rohbauabnahmen im Jahre 1902 203
4. Die als gebrauchsfähig abgenommenen Neubauten 1901 und 1902.
   a. Zahl der Neubauten nach Monaten 205
   b. Bebaute Fläche und Versicherungswert 206
   c. Die in den Neubauten enthaltenen Wohnungen und Räumlichkeiten 207
   d. Die neu entstandenen Wohnungen nach der Stockwerklage . . 208
   e. Die neu entstandenen Wohnungen nach der Zimmerzahl 1902 . 208
5. Abbrüche im Jahre 1902 208
6. Die Erhebungen der leerstehenden Wohnungen und Gelasse 1901 bis 1903.
   a. Zahl und Mietwert 209
   b. Stockwerk- und Straßenlage 210
   c. Zimmerzahl 210
   d. Durchschnittlicher Mietwert und Stadtteile 1899 bis 1902 . . . 211
   e. Dauer des Leerstehens. 212
   f. Vorläufiges Ergebnis 1903 212
7. Aus dem Gemeindegrundsteuer-Kataster 213
8. Aus dem Staats-Grund- und Gebäudesteuer-Kataster.
   a. Grundsteuer-Nachweisung 214
   b. Gebäudesteuer-Nachweisung 215
9. Aus dem Kataster der Städtischen Feuersozietät 215
10. Verschuldung des Grundbesitzes.
   a. Eingetragene Hypotheken und Grundschulden 217
   b. Das Berliner Pfandbriefamt 218
11. Der Grundbesitz der Stadtgemeinde.
   a. Nach Lage und Bestimmung 219
   b. Verpachtung oder Vermietung außerhalb gelegener Grundstücke 221
   c. Verpachtung und Vermietung von Grundstücken innerh. der Stadt 221
   d. Landwirtschaftliche Bodenbenutzung städtischer Liegenschaften 222
12. Wechsel des Grundbesitzes.
   a. Allgemeine Uebersicht 1891 bis 1902 222
   b. Nach Stadtteilen 1900 und 1901 223
   c. Ausgewählte Grundstücke 1900 bis 1902 226
   d. Anteile der Verkäufe und der Zwangsversteigerungen 230
   e. Wert der verkauften Grundstücke 1900 bis 1902 durchschnittlich 230
13. Berechneter Wert des Grund und Bodens 231
14. Die gemeinnützigen Baugesellschaften 232

Seite

IV. Abschnitt: Öffentliche Fürsorge für Straßen und Gebäude.

1. Straßenpflasterung 235
2. Straßenreinigung 236
3. Städtische Park- und Garten-Verwaltung 236
4. Städtische Wasserwerke 237
5. Die Städtische Kanalisation.
   a. Leistungen und Betriebskosten der einzelnen Radialsysteme . . 238
   b. Anlagekosten der Kanalisationswerke 239
   c. Anlagekosten der Rieselfelder 239
   d. Schuldenstand der Kanalisationswerke und Rieselfelder 240
   e. Bodenbenutzung der Rieselfelder 240
   f. Die auf den Rieselfeldern untergebrachten Abwässer 242
   g. Gemeldete Erkrankungen auf den Rieselgütern 243
6. Das Beleuchtungswesen.
   a. Gasabgabe der Gasanstalten 244
   b. Anteil der Vororte an dem Verbrauch 244
   c. Öffentliche Beleuchtung 245
   d. Die Berliner Elektrizitätswerke 245
7. Das Feuerlöschwesen 246

V. Abschnitt: Gewerbeverhältnisse und Arbeitslöhne.

1. Allgemeine Aufnahmen.
   a. Metallische Produktion 251
   b. Bierbrauerei 251
   c. Viehstand 251
2. Verkehr an der Produktenbörse 253
3. Gast- und Schankwirtschaften 256
4. Berliner Kassenverein 256
5. Reichshauptbank 256
6. Innungen.
   a. Zwangsinnungen 257
   b. Freie Innungen 258
   c. Verhältnisse der Nebenkassen 262
7. Das Gewerbegericht.
   a. Gewerbliche Streitigkeiten 263
   b. Das Gewerbegericht als Einigungsamt 264
8. Auszug aus dem Bericht der Gewerbe-Aufsichtsbeamten.
   a. Die Betriebe und deren Personal 265
   b. Revisionen; Überarbeit 266
   c. Zuwiderhandlungen gegen Verordnungen 266
   d. Zulassungen von Sonntags- und Feiertagsarbeit 267
   e. Betriebsunfälle, Elektromotore 267
   f. Lebenshaltung unverheirateter Arbeiterinnen 268
9. Statistik der Haushaltrechnungen 269
10. Streiks und Aussperrungen 272
11. Lohnverhältnisse im Verkehrsgewerbe 276

VI. Abschnitt: Märkte, Preise, Konsumtion, Verkehr.

1. Die städtischen Markthallen.
   a. Grunderwerb-, Baukosten, Inventarienwert 279
   b. Ein- und Ausfuhr der Zentralmarkthalle 279
   c. Besetzung der Verkaufsstände 280
2. Der städtische Viehhof 281
3. Schlachthof und Fleischbeschau.
   a. Auftrieb 282
   b. Veterinärpolizei 282
   c. Fleischbeschau auf dem Schlachthof 283
   d. Fleischbeschau in den Untersuchungs-Stationen 286
4. Verschiedene Markt-Angelegenheiten 287

Seite

5. Preisverhältnisse.
   a. Nach den Veröffentlichungen des Statistischen Amts der Stadt . 290
      1) Städtischer Vieh- und Schlachthof 290
      2) Großhandel in der Zentralmarkthalle 292
      3) Kleinhandel in den Markthallen, Durchschnitt 295
      4) Kleinhandel in den einzelnen Markthallen 298
   b. Ermittelungen der Kaufmannschaft 298
   c. Ermittelungen des Statistischen Amtes der Stadt über Brotpreise 300
   d. Brotpreise im Vergleich mit Mehl- und Kornpreisen 302
   e. Schlachtviehpreise seit 1894 303
   f. Preise nach Angabe des Kgl. Polizei-Präsidiums 304
      1) Fleisch 304
      2) Kolonialwaren 307
      3) Butter, Eier, Fische 308
      4) Hafer, Stroh, Heu 308
      5) Mehl, Gebäck etc. 309
      6) Andere Nahrungsmittel 311
   g. Preise von Metallen und Steinkohlen 313
   h. Einige Waren in Jahrespreisen seit 1893 313
6. Konsumtionsverhältnisse.
   a. Milchkonsum.
      1) Am 18. Februar 1903 auf Eisenbahnen eingeführte Milch 314
      2) Am 18. Februar 1903 auf Landwegen eingeführte Milch . 314
      3) Milchverbrauch im Jahre 1902 314
   b. Fleischkonsum 315
   c. Andere Nahrungsmittel 315
7. Güterverkehr auf Eisenbahnen und Wasserstraßen.
   a. Waren — Ein- und Ausfuhr auf der Eisenbahn 316
   b. Waren — Ein- und Ausfuhr zu Wasser 322
   c. Insbesondere Verbleib von Kohlen, Koks, Darrsteinen 328
8. Schiffsverkehr 330
9. Personenverkehr.
   a. Stadt- und Ringbahn 331
   b. Straßenbahnen 332
      1) Charlottenburger Straßenbahn 332
      2) Große Berliner Straßenbahn 333
      3) Die elektrischen Straßenbahnen Siemens & Halske . . . 337
      4) Berliner Ostbahnen 337
   c. Dampfschiffahrtsgesellschaft Stern 337
   d. Omnibus, Straßenbahn, Stadt- und Ringbahn zusammen 338
   e. Bestand an öffentlichem Fuhrwerk 338
   f. Unfälle, Zusammenstöße, Betriebsstörungen im Straßenbahn- und Omnibus-Verkehr 340
   g. Unfälle im sonstigen Fuhrwerkverkehr 342
   h. Zahl der Droschken, welche auf den Bahnhöfen Fuhren erhielten 342
10. Post-, Fernsprech- und Telegraphen-Verkehr 342

VII. Abschnitt: Versicherungswesen u. Anstalten für Selbsthülfe.

1. Lebensversicherung.
   a. Versicherungsbestand 347
   b. Die Todesursachen der gestorbenen Versicherten 348
2. Brandversicherung.
   a. Immobiliar-Versicherung 356
   b. Mobiliar-Versicherung 356
3. Arbeiter-Unfallversicherung 357
4. Arbeiter-Krankenversicherung.
   a. Mitgliederzahlen 360
   b. Die einzelnen dem Krankenversicherungsgesetz entsprechenden Kassen 363

Seite

c. die dem Krankenversicherungsgesetz nicht entsprechenden Kassen.
1) Eingeschriebene Hülfskassen 370
2) Landesrechtlich genehmigte Hülfskassen 371
d. Gewerkskrankenstatistik.
1) der Gewerkskrankenverein 375
2) Erkrankungen im Gewerkskrankenverein 377
3) Krankheitsformen der erwerbsunfähigen Kranken 381
5. Die Arbeiter-Invaliditäts- und Alters-Versicherung.
a. Quittungskarten, Mitgliederzahl 382
b. Altersrenten 385
c. Invalidenrenten 386
d. Beitragserstattungen 390
e. Einnahmen, Ausgaben, Vermögen 390
f. Schiedsgerichte 390
6. Gewerkvereine und Gewerkschaften.
a. Gewerkvereine 391
b. Gewerkschaften 394
7. Erwerbs- und Wirtschaftsgenossenschaften.
a. Zahl der Genossenschaften nach Mitteilungen der Preußischen Zentral-Genossenschaftskassen 399
b. Direkte Mitteilungen über Kreditvereine und Darlehnskassen . 399
c. Aus den Berichten des Allgem. Genossenschafts-Verbandes . . 401
8. Städtische Sparkasse 408
9. Königliches Leihamt 410

VIII. Abschnitt: Armenwesen, Wohltätigkeit, Kranken- und Gesundheitspflege.
1. Gesamtkosten der städtischen Armenpflege 415
2. Almosenempfänger, Pflegegeldempfänger, Extraunterstützungen . . 416
3. Waisenpflege und Zwangserziehung.
a. Waisenkinder überhaupt 419
b. Waisenhaus 420
c. Waisenanstalt in Rummelsburg 421
d. Waisenkostpflege.
1) Kostpflege überhaupt 421
2) Berliner Kostpflege 422
3) Auswärtige Kostpflege 422
e. Zwangs- und Fürsorgeerziehung 423
4. Von den Armenärzten behandelte Krankheitsfälle 424
5. Die öffentlichen Krankenhäuser und die privaten Heilanstalten.
a. Allgemeine Übersicht 425
b. Die Krankheiten der Krankenhauspfleglinge 429
c. Zahl der Betten und ihre Belegungsdauer 440
d. Chirurgische Operationen in Krankenhäusern 442
e. Öffentliche und private Augenheilanstalten 443
f. Irrenanstalten.
1) Nach Auszählungen im Kgl. Preuß. Statist. Bureau . . . 444
2) Nach dem Städt. Statist. Amt zugegangenen Nachrichten 445
g. Entbindungsanstalten 451
h. Aus den städtischen Krankenhäusern entlassene Kranke nach der Art der Kostendeckung und der Krankheitsdauer 452
i. In nicht städtischen Krankenhäusern auf Kosten der Stadt Verpflegte 457
k. Die Wiedereinziehung der städtischen Kosten 459
6. Städtische Heimstätten für Genesende 460
7. Städtische Siechenhäuser und Hospitäler.
a. Städtische Anstalten 461
b. Anstalten städtischen Patronats 464
8. Sanitätswachen, Rettungsgesellschaft, Unfallstationen.
a. Sanitätswachen 465
b. Rettungsgesellschaft 466
c. Unfallstationen 467

Seite

9. Polikliniken 468
10. Städtisches Obdach.
    a. für obdachlose Familien 472
    b. für nächtliche Obdachlose 472
11. Verschiedene von der Stadt verwaltete Fonds; Zentralstelle für Wohltätigkeit; Unterstützung von Vereinen.
    a. Gesinde-Belohnungs- und Unterstützungsfonds 473
    b. Wohltätige Dahrlehnskassen und Stiftungen 473
    c. Die städtische Stiftungsdeputation; Zentralstelle für Kontrolle der Wohltätigkeitspflege 473
    d. Unterstützung wohltätiger Vereine 473
12. Nichtstädtische Wohltätigkeitsanstalten und Vereine.
    a. Pflege in Siechenhäusern, Hospitälern, Erziehungs- und Schutzanstalten und Asylen.
        1) Siechenhäuser, Hospitäler 474
        2) Anstalten für Waisenpflege 474
        3) Erziehungs-, Mägdebildungs-, Blinden-, Taubstummen-Anstalt 474
        4) Schutzanstalten 477
        5) Verein zur Fürsorge für die weibliche Jugend 477
        6) Anstalten für vorübergehende Unterkunft 477
        7) Berliner Arbeiterkolonie 478
        8) Herbergen zur Heimat 478
        9) Wärmehallen 479
    b. Unterstützungsanstalten (Geld, Naturalien) 479
    c. Wohltätigkeits-Vereine 480
    d. Vereine und Anstalten zur Ausbildung von Krankenpflegerinnen 484
    e. Krankenpflege-Stationen des evangelisch-kirchlichen Hülfsvereins 485
    f. Graue Schwestern, evang.-kirchlicher Hülfsverein, Diakonissenheim, Arbeiterinnenhospiz 486
    g. Gemeindepflege in Berliner Kirchengemeinden. 487
    h. Die Wirksamkeit der Schwestern in Krankenhäusern u. Kliniken 490
    i. - - - - in Privatpflege 492
    k. Gesundheitspflegevereine 493
    l. Ferienkolonien 493
13. Volksbade-Anstalten.
    a. Städtische Volksbade-Anstalten 494
    b. Städtische Flußbade-Anstalten 495
    c. Verein für Volksbäder 496
14. Städtische Desinfektionsanstalt 497
15. Königliche Impfanstalt 498

IX. Abschnitt: Polizei, Rechtspflege, Gefängnisse.

1. Kriminal- und Sicherheitspolizei.
    a. Kriminal-Kommissariat.
        1) Verhaftungen, Isolierhaft 501
        2) Zur Isolierhaft gebrachte Männer nach dem Beruf . . . 502
        3) Alter der Verhafteten 502
    b. Anzeigen 503
    c. Polizei-Aufsicht, Beurlaubungen. 503
    d. Verbrecher-Album 504
    e. Leichen-Kommissariat 505
    f. Allgemeine Sicherheitspolizei.
        1) Polizeigewahrsam 506
        2) Korrigenden 507
        3) Zwangs- und Fürsorgeerziehung 508
        4) Aufgegriffene Bettler 508
        5) Wegen Trunkenheit Sistierte 509
    g. Sittenpolizei 509
    h. Bestrafte nach Stadtteilen 510
2. Tätigkeit der Schiedsmänner 511

Seite

3. Geschäfte des Kgl. Amtsgerichts I.
   a. Zivilsachen.
      1) Bürgerliche Rechtsstreitigkeiten 512
      2) Konkursverfahren 513
      3) Freiwillige Gerichtsbarkeit 514
   b. Strafsachen 516
   c. Rechtshülfesachen 517
4. Geschäfte des Kgl. Landgerichts I.
   a. Zivilsachen.
      1) Zahl der Sachen 517
      2) Mündliche Verhandlungen 518
      3) Ehesachen, Entmündigungssachen 520
      4) Dauer der Prozesse 521
      5) Tätigkeit der Staatsanwaltschaft in Ehe- und Entmündigungssachen 521
      6) Beschwerden in Zivilsachen 522
   b. Strafsachen.
      1) Hauptverhandlungen 522
      2) Zahl der anhängigen und beendeten Sachen 523
5. Konkursstatistik.
   a. Neue Konkurse 525
   b. Beendete Konkurse.
      1) Art der Schuldner und Art der Beendigung 525
      2) Höhe der Masse 526
      3) Massekosten, Masseschulden, Schuldenmasse, Gläubiger . 527
      4) Dauer des Verfahrens 527
      5) Ausgefallene Beträge 527
      6) Finanzielles Ergebnis 528
6. Kriminalstatistik.
   a. Verbrechen, Vergehen 528
   b. Übertretungen.
      1) Bettelei und Obdachlosigkeit 536
      2) Sonstige Übertretungen 544
7. Zellengefängnis Moabit 546
8. Städtisches Arbeitshaus in Rummelsburg 549

X. Abschnitt: Anstalten und Vereine für Unterricht und Bildung.

1. Höhere Lehranstalten.
   a. Königl. Friedrich-Wilhelms-Universität 553
   b. Technische Hochschule 555
   c. Sonstige Hochschulen 556
2. Mittlere Unterrichtsanstalten.
   a. Gymnasien, Realgymnasien und Ober-Realschulen 557
   b. Städtische Realschulen 573
   c. Öffentliche höhere Mädchenschulen 575
   d. Königliche Fachschulen 576
   e. Städtische Fortbildungsanstalten 577
3. Königliche und städtische Unterrichtsanstalten niederen Grades.
   a. Anstaltsschulen 578
   b. Gemeindeschulen 579
   c. Städtische Fortbildungsschulen 583
   d. Städtische Fachschulen 585
4. Sonstige mittlere und niedere Unterrichtsanstalten.
   a. Unter Aufsicht von Vereinen, Kirchen, Instituten 588
   b. Privatschulen 589
   c. Privatseminare 590
   d. Privat-Fortbildungs- und Fachschulen 590
   e. Privatinstitute für Fachbildung 591
5. Zusammenstellung der Schülerzahl der verschiedenen Arten von Unterrichtsanstalten.
   a. Konfession der Schüler 592
   b. Alter der Schüler 594

Seite

6. Kindergärten und Kinderbewahranstalten.
   a. Vereinskindergärten 598
   b. Privatkindergärten 598
   c. Kleinkinderbewahranstalten 598
7. Kunstschulen und Vereine für Kunstausübung.
   a. Königliche Akademie der Künste:
      1) für bildende Künste 599
      2) für Musik 599
   b. Sonstige Kunstschulen:
      1) für bildende Künste 600
      2) für Musik 600
      3) für dramatische Kunst 600
   c. Vereine zur Ausübung der Tonkunst 601
8. Sammlungen für Bildungszwecke.
   a. Städtische Volksbibliotheken und Lesehallen 602
   b. Märkisches Provinzial-Museum 603
   c. Bibliotheken von Reich, Staat, Hochschulen, Vereinen etc. . . 603

XI. Abschnitt: Religionsverbände.
1. Die evangelischen Gemeinden.
   a. Die Berliner Stadtsynode, Finanzen 607
   b. Die zur Stadtsynode gehörigen Gemeinden in Vororten 608
   c. Die evangelischen Gemeinden überhaupt innerhalb der Landeskirche 610
   d. Die evangelischen Gemeinden außerhalb der Landeskirche . . 622
2. Die katholischen Gemeinden.
   a. Die römisch-katholische Gemeinde 625
   b. Die alt-katholische Gemeinde 625
3. Trauungen, Taufen, Beerdigungen im Vergleich mit Eheschließungen, Geburten, Sterbefällen 626
4. Die jüdischen Gemeinden 627
5. Die Veranlagung zu den Kirchensteuern 627

XII. Abschnitt: Öffentliche Lasten und Rechte.
1. Militärverhältnisse.
   a. Ergebnisse der Aushebung 631
   b. Einquartierungs-Angelegenheiten 632
   c. Vorspann-Verwaltung 632
2. Wahlen für die Volksvertretung und politische Vereine.
   a. Reichstagswahlen 632
   b. Wahlen zum Abgeordnetenhause 633
   c. Stadtverordneten-Wahlen 633
   d. Vereine zu politischen und kommunalen Zwecken 634
3. Direkte und indirekte Staatsabgaben.
   a. Einkommensteuer.
      1) Einschätzung 635
      2) Veränderungen im Steuersoll 644
   b. Ergänzungssteuer.
      1) Einschätzung 645
      2) Veränderungen im Steuersoll 651
   c. Verbrauchsabgaben 652
   d. Steuerverhältnisse in den Vororten.
      1) Zensiten 654
      2) Staatssteuerverhältnisse 656
4. Städtische Gemeinde-Abgaben.
   a. Steuer-Veranlagung.
      1) Gemeinde-Einkommensteuer 659
      2) Gemeinde-Grundsteuer 663
      3) Sublevations-Beiträge 663
      4) Kanalisationsgebühr 663
      5) Gewerbesteuer 664
      6) Betriebssteuer 664
      7) Umsatzsteuer 665

Seite

b. Steuer-Einziehung 665
5. Reinertrag sämtlicher in Berlin aufgekommenen Steuern 668
6. Der Stadthaushalt.
a. Einnahmen und Ausgaben nach den Etat-Voranschlägen für 1901, 1902, 1903 gruppiert nach der Herkunft bez. Bestimmung . . . 669
b. Einnahmen und Ausgaben der Stadthauptkasse nach den Jahresabschlüssen für 1900/01 und 1901/02 673
c. Einnahmen und Ausgaben der Kassen der städtischen Werke . 685
d. Stadtvermögen und Stadtschuld 692

Alphabetisches Register 693

Übersicht über die Veröffentlichungen des Statistischen Amts . 703

Graphische Darstellungen am Schlusse des Buchs.

1. Plan von Berlin und den Vororten darstellend den Anteil der in Wohnungen von höchstens einem heizbaren Zimmer (und Küche) lebenden Bevölkerung.

2. Plan von Berlin darstellend die durchschnittliche jährliche Sterblichkeit 1900/01.

3. Diagramm darstellend die Häufigkeit der Geburten und Sterbefälle 1800 bis 1902, die Kindersterblichkeit im Vergleich mit der Temperatur 1876 bis 1900, die Sterbetafel für 1900.

I. Abschnitt.

Stand und Bewegung der Bevölkerung.

1. Stand der Bevölkerung in Berlin und den Vororten.
2. Eheschliessungen.
3. Ehescheidungen.
4. Geburten.
5. Legitimationen.
6. Sterbefälle.
7. Fort- und Zuzüge.

1. Stand der Bevölkerung in Berlin und den Vororten.

a. Die Bevölkerung der Stadt Berlin seit 1709. (Die eingeklammerten Zahlen beruhen auf Schätzung, die übrigen auf Zählung oder Fortschreibung.)

Die erste Volkszählung fand in Berlin im Jahre 1709 statt, dem Jahre der Wiedervereinigung der Städte Berlin und Cöln unter Beitritt der Städte Friedrichswerder, Neustadt und Friedrichstadt.

Jahr	Bevölkerung am Jahresschluss: Gezählte Zivilbevölk. mnl.	wbl.	zus.	Gesamt-Bevölk.	Jahr	Gesamtbevölkerung am Jahresschluss: mnl.	wbl.	zus.
1709	.	.	49 885	(57 000)	1776	(71 080)	(66 388)	137 468
					1777	72 972	67 747	140 719
1721	.	.	.	(64 600)	1778	57 930	67 033	124 963
					1779	71 255	66 970	138 225
1731	27 690	30 665	58 355	(75 100)	1780	72 849	67 776	140 625
					1781	74 005	68 370	142 375
1736	32 850	35 915	68 765	(86 400)	1782	74 107	68 991	143 098
					1783	74 577	69 647	144 224
1740	33 483	35 208	68 691	(81 100)	1784	74 845	70 176	145 021
					1785	75 740	70 907	146 647
1741	34 981	35 625	70 606	(76 700)	1786	76 057	71 281	147 338
1742	36 444	37 249	73 693	(91 500)	1787	74 929	71 238	146 167
1743	36 868	41 082	77 450	(95 200)	1788	77 239	72 035	149 274
1744	35 730	41 983	77 713	(93 900)	1789	77 258	72 617	149 875
1745	35 947	43 548	79 495	(85 300)	1790	77 686	73 117	150 803
1746	37 056	44 090	81 144	(99 000)				
1747	39 126	45 938	85 064	107 224	1791	80 916	74 295	155 211
1748	39 160	45 966	85 126	107 635	1792	81 396	76 188	157 584
1749	40 296	47 017	87 313	110 933	1793	80 529	76 592	157 121
1750	41 609	47 914	89 523	113 289	1794	73 647	76 355	150 002
					1795	79 615	76 603	156 218
1751	43 265	49 181	92 446	116 483	1796	82 699	78 034	160 733
1752	44 736	49 952	94 688	119 224	1797	85 075	79 903	164 978
1753	46 151	51 577	97 728	122 897	1798	87 464	81 555	169 019
1754	47 302	52 801	100 103	125 385	1799	87 234	82 430	169 664
1755	47 214	53 122	100 336	126 661	1800	88 967	83 165	172 132
1756	46 183	52 988	99 171	(108 600)				
1757	43 813	50 906	94 219	(102 700)	1801	89 738	83 250	172 988
1758	42 135	50 221	92 356	(100 000)	1802	91 079	84 950	176 029
1759	43 051	51 382	94 433	(101 400)	1803	92 976	85 530	178 506
1760	42 916	52 329	95 245	(101 600)	1804	95 023	87 134	182 157
					1805	80 626	86 570	167 196
1761	44 319	53 919	98 238	(104 000)	1806	(81 000)	(87 000)	(168 000)
1762	44 062	53 988	98 000	(103 200)	1807	(78 000)	(83 500)	(161 500)
1763	45 676	54 023	99 699	119 219	1808	(70 650)	(77 850)	(148 500)
1764	47 756	55 031	102 787	122 667	1809	(79 250)	(80 750)	(160 000)
1765	49 228	56 010	105 238	125 139	1810	80 661	82 310	162 971
1766	48 202	55 134	103 336	125 878	1811	85 569	84 194	169 763
1767	48 357	56 030	104 387	127 140	1812	(86 200)	(84 800)	(171 000)
1768	48 295	56 230	104 525	130 359	1813	81 030	85 554	166 584
1769	48 975	56 916	105 891	132 365	1814	82 178	91 414	173 592
1770	49 435	57 171	106 606	133 520	1815	(97 500)	(95 500)	(193 000)
1771	48 793	56 968	105 761	133 639	1816	100 700	94 890	195 590
1772	47 369	55 447	102 816	133 126	1817	99 115	94 585	193 700
1773	47 485	55 407	102 892	132 204	1818	100 185	95 675	195 860
1774	48 608	56 266	104 874	134 414	1819	101 995	96 825	198 820
1775	49 120	57 053	106 173	136 137	1820	103 060	96 450	199 510

Jahr	Gesamtbevölkerung am Jahresschluss			Jahr	Gesamtbevölkerung am Jahresschluss		
	mnl.	wbl.	zus.		mnl.	wbl.	zus.
1821	104 630	98 900	203 530	1871	415 228	409 256	824 484
1822	106 525	99 784	206 309	1872	439 838	424 417	864 255
1823	108 413	101 621	210 034	1873	458 735	441 613	900 348
1824	110 674	103 821	214 495	1874	470 727	461 865	932 592
1825	113 523	106 445	219 968	1875	483 722	480 817	964 539
1826	116 217	109 058	225 275	1876	494 452	503 250	997 702
1827	118 789	111 624	230 413	1877	502 767	521 448	1 024 215
1828	122 110	114 384	236 494	1878	514 048	540 678	1 054 726
1829	123 886	118 536	242 422	1879	528 407	560 675	1 089 082
1830	125 100	122 400	247 500	1880	542 794	580 955	1 123 849
1831	126 720	121 476	248 196	1881	557 810	600 749	1 158 559
1832	128 630	123 890	252 520	1882	574 735	621 470	1 196 205
1833	131 950	127 070	259 020	1883	591 792	640 924	1 232 716
1834	134 917	129 673	264 590	1884	609 774	661 903	1 271 677
1835	139 365	132 640	272 005	1885	630 859	684 806	1 315 665
1836	143 005	135 580	278 585	1886	654 598	708 622	1 363 220
1837	146 175	136 965	283 140	1887	680 269	734 700	1 414 969
1838	152 656	142 060	294 716	1888	707 164	764 808	1 471 972
1839	159 935	148 005	307 940	1889	734 925	793 756	1 528 681
1840	168 936	153 690	322 626	1890	757 963	820 553	1 578 516
1841	173 122	159 480	332 602	1891	768 643	837 974	1 606 617
1842	176 391	162 762	339 153	1892	772 777	849 700	1 622 477
1843	181 330	167 780	349 110	1893	781 069	859 925	1 640 994
1844	188 280	175 144	363 424	1894	786 093	869 981	1 656 074
1845	197 074	182 966	380 040	1895	797 868	881 056	1 678 924
1846	205 907	190 628	396 535	1896	817 980	903 875	1 721 855
1847	213 638	196 478	410 116	1897	831 768	924 630	1 756 398
1848	214 925	196 584	411 509	1898	855 572	947 639	1 803 211
1849	214 541	197 904	412 445	1899	878 389	967 828	1 846 217
1850	216 857	201 876	418 733	1900	901 960	986 614	1 888 574
1851	218 721	205 849	424 570	1901 Jan.	903 515	988 973	1 892 488
1852	215 512	205 976	421 488	Febr.	903 993	989 853	1 893 846
1853	217 461	208 098	425 559	März	900 622	987 118	1 887 740
1854	218 790	210 599	429 389	April	900 046	989 299	1 889 345
1855	221 972	212 271	434 243	Mai	900 043	989 512	1 889 555
1856	225 964	216 034	441 998	Juni	899 155	988 556	1 887 711
1857	230 046	219 485	449 531	Juli	898 039	987 244	1 885 283
1858	234 321	224 290	458 611	Aug.	896 746	988 033	1 884 779
1859	242 897	231 867	474 764	Sept.	898 865	988 172	1 887 037
1860	252 715	240 714	493 429	Okt.	901 510	993 966	1 895 476
neu Wchb.	270 334	258 542	528 876	Nov.	903 026	996 698	1 899 724
				Dez.	901 712	997 285	1 898 997
				1902 Jan.	903 128	999 392	1 902 520
				Febr.	903 708	1 000 475	1 904 183
1861	280 381	266 819	547 200	März	899 084	996 953	1 896 037
1862	290 923	276 636	567 559	April	899 434	998 321	1 897 755
1863	307 474	288 866	596 340	Mai	900 118	998 359	1 898 477
1864	325 927	306 570	632 497	Juni	900 604	997 475	1 898 079
1865	336 955	320 723	657 678	Juli	901 283	996 664	1 897 947
1866	335 419	330 213	665 632	Aug.	902 110	998 611	1 900 721
1867	352 668	350 505	703 173	Sept.	905 225	998 917	1 904 142
1868	365 613	363 388	729 001	Okt.	909 216	1 005 276	1 914 492
1869	383 183	379 992	763 175	Nov.	912 191	1 008 954	1 921 145
1870	379 897	394 601	774 498	Dez.	911 282	1 010 114	1 921 396

b. Fortschreibung der Bevölkerung nach Geburtsjahrklassen. 1900.

Geburtsjahrklassen	Bestand am Jahresschluss 1899	Lebendgeborene und Zuzug	Sterbefälle	Fortzug	Mutmasslicher Mehrfortzug	Bestand am Jahresschluss 1900	Die entsprech. Altersklassen waren am Jahresanfang	Altersklassen
Männliches Geschlecht.								
1900 bis 1896	72 246	{ 25 568 / 4 921	8 350	4 238	1 158	88 989	88 127	0/5
1895 - 91	79 118	3 653	474	2 805	426	79 066	78 651	5/10
1890 - 86	73 399	3 354	188	2 608	431	73 526	71 703	10/15
1885 - 81	70 861	23 789	246	12 370	3 224	78 810	75 712	15/20
1880 - 76	109 942	53 020	554	40 132	8 040	114 236	112 513	20/25
1875 - 71	96 126	26 854	581	20 639	3 265	98 495	92 921	25/30
1870 - 66	85 153	12 997	641	10 078	1 832	85 599	82 674	30/35
1865 - 61	72 426	6 900	746	5 561	955	72 064	70 004	35/40
1860 - 56	57 763	4 790	836	3 863	743	57 111	54 258	40/45
1855 - 51	47 387	2 820	976	2 402	494	46 335	46 916	45/50
1850 - 46	39 201	1 922	1 036	1 780	373	37 934	36 744	50/55
1845 - 41	28 873	1 074	952	1 278	220	27 497	27 067	55/60
1840 - 36	20 072	711	884	915	96	18 888	18 230	60/65
1835 - 31	12 098	478	696	533	66	11 276	10 987	65/70
1830 - 26	7 331	324	601	315	30	6 709	6 557	70/75
1825 - 21	4 132	147	515	150	18	3 596	3 623	75/80
1820 - 16	1 746	88	296	75	14	1 449	1 345	80/85
1815 - 11	433	22	112	14	—	329	308	85/90
1810 u. früher	82	1	26	2	2	53	49	über 90
Ueberhaupt	878 389	173 428	18 710	109 758	21 387	901 962	878 389	
Weibliches Geschlecht.								
1900 bis 1896	72 615	{ 24 266 / 3 998	6 999	3 942	867	89 071	88 942	0/5
1895 - 91	80 215	3 335	470	2 447	517	80 116	79 324	5/10
1890 - 86	74 622	3 556	186	2 414	289	75 289	73 983	10/15
1885 - 81	83 814	26 211	285	17 626	1 299	90 815	89 740	15/20
1880 - 76	110 494	32 455	531	25 674	2 263	114 481	112 254	20/25
1875 - 71	100 763	15 730	543	14 454	1 325	100 171	96 802	25/30
1870 - 66	89 666	7 996	558	7 270	881	88 953	87 609	30/35
1865 - 61	76 838	4 636	574	4 271	654	75 975	74 756	35/40
1860 - 56	67 531	3 057	539	2 717	576	66 756	64 287	40/45
1855 - 51	55 328	2 091	570	1 972	427	54 450	54 664	45/50
1850 - 46	46 109	1 696	585	1 585	191	45 444	43 817	50/55
1845 - 41	35 641	1 465	673	1 326	202	34 905	33 961	55/60
1840 - 36	27 728	1 242	729	1 162	97	26 982	25 661	60/65
1835 - 31	19 133	934	760	770	49	18 488	17 937	65/70
1830 - 26	13 563	625	917	523	42	12 706	12 394	70/75
1825 - 21	8 430	334	839	271	30	7 624	7 566	75/80
1820 - 16	3 959	129	626	110	10	3 342	3 138	80/85
1815 - 11	1 154	28	245	25	14	898	860	85/90
1810 u. früher	225	4	71	5	4	149	133	über 90
Ueberhaupt	967 828	133 788	16 700	88 564	9 737	986 615	967 828	

Fortschreibung der Bevölkerung nach Geburtsjahrklassen. 1901.

Geburtsjahrklassen	Bestand am Jahresschluss 1900	Lebendgeborene und Zuzug	Sterbefälle	Fortzug	Mutmasslicher Mehrfortzug	Bestand am Jahresschluss 1901	Die entsprech. Altersklassen waren am Jahresanfang	Altersklassen
Männliches Geschlecht.								
1901 bis 1897	72 129	{ 26 094 / 4 131	7 968	4 664	1 230	88 492	88 989	0/5
1896 - 92	80 081	3 271	433	2 878	466	79 575	79 066	5/10
1891 - 87	75 210	2 958	180	2 436	539	75 008	78 526	10/15
1886 - 82	73 642	19 837	255	13 614	3 018	76 092	78 810	15/20
1881 - 77	110 600	42 138	501	36 461	8 086	107 690	114 236	20/25
1876 - 72	105 713	24 817	597	22 586	5 008	102 339	98 495	25/30
1871 - 67	84 639	11 466	569	10 174	2 204	83 158	85 599	30/35
1866 - 62	75 696	6 599	770	5 928	1 285	74 312	72 064	35/40
1861 - 57	60 357	4 274	806	3 983	864	58 978	57 111	40/45
1856 - 52	47 455	2 642	853	2 515	545	46 184	46 335	45/50
1851 - 47	39 953	1 732	971	1 868	358	38 488	37 934	50/55
1846 - 42	29 601	1 152	923	1 335	256	28 239	27 497	55/60
1841 - 37	20 288	702	897	840	161	19 092	18 888	60/65
1836 - 32	12 704	462	713	557	107	11 789	11 276	65/70
1831 - 27	7 374	291	596	322	44	6 703	6 709	70/75
1826 - 22	4 163	166	487	161	22	3 659	3 596	75/80
1821 - 17	1 808	67	283	75	13	1 504	1 449	80/85
1816 - 12	470	11	90	20	.	371	329	85/90
1811 u. früher	79	2	31	1	.	49	53	über 90
Überhaupt	901 962	152 307	17 923	110 418	24 206	901 722	901 962	
Weibliches Geschlecht.								
1901 bis 1897	72 016	{ 24 359 / 4 083	6 703	4 212	1 051	88 492	89 071	0/5
1896 - 92	81 825	3 208	475	2 665	566	80 827	80 116	5/10
1891 - 87	76 153	3 462	173	2 539	247	76 656	75 289	10/15
1886 - 82	85 614	24 809	270	17 600	1 711	90 842	90 815	15/20
1881 - 77	111 080	29 889	487	26 641	2 591	111 250	114 481	20/25
1876 - 72	108 097	16 656	581	15 580	1 514	107 078	100 171	25/30
1871 - 67	87 096	7 671	521	7 781	1 256	85 259	88 953	30/35
1866 - 62	79 801	4 730	595	4 449	722	78 765	75 975	35/40
1861 - 57	68 510	3 176	549	2 851	463	67 823	66 756	40/45
1856 - 52	56 852	2 123	567	2 118	344	55 946	54 450	45/50
1851 - 47	46 900	1 695	587	1 630	199	46 179	45 444	50/55
1846 - 42	37 413	1 487	695	1 428	174	36 603	34 905	55/60
1841 - 37	27 657	1 150	708	1 135	139	26 825	26 982	60/65
1836 - 32	20 490	908	783	822	100	19 693	18 488	65/70
1831 - 27	13 422	545	865	552	68	12 482	12 706	70/75
1826 - 22	8 683	321	789	269	33	7 913	7 624	75/80
1821 - 17	4 060	108	509	117	19	3 523	3 342	80/85
1816 - 12	1 205	36	254	26	.	961	898	85/90
1811 u. früher	241	1	60	8	.	174	149	über 90
Überhaupt	986 615	130 417	16 171	92 373	11 197	997 291	986 615	

Fortschreibung der Bevölkerung nach Geburtsjahrklassen. 1902.

Geburtsjahrklassen	Bestand am Jahresschluss 1901	Lebendgeborene und Zuzug	Sterbefälle	Fortzug	Mutmasslicher Mehrfortzug	Bestand am Jahresschluss 1902	Die entsprech. Altersklassen waren am Jahresanfang	Altersklassen
Männliches Geschlecht.								
1902 bis 1898	71 523	{ 25 321 / 4 336	6 380	4 552	1 235	89 013	88 492	0/5
1897 - 93	81 036	3 162	334	2 888	467	80 509	79 575	5/10
1892 - 88	75 698	3 181	140	2 778	615	75 346	75 008	10/15
1887 - 83	73 224	19 490	267	12 877	2 854	76 716	76 092	15/20
1882 - 78	102 586	43 545	496	32 944	7 300	105 391	107 690	20/25
1877 - 73	105 773	25 565	575	21 878	4 847	104 038	102 339	25/30
1872 - 68	86 649	12 146	582	10 876	2 356	84 981	83 158	30/35
1867 - 63	76 797	6 894	679	6 074	1 316	75 622	74 312	35/40
1862 - 58	61 765	4 381	821	4 020	870	60 435	58 978	40/45
1857 - 53	47 599	2 744	855	2 495	540	46 453	46 184	45/50
1852 - 48	41 253	1 946	942	1 908	365	39 984	38 488	50/55
1847 - 43	29 605	1 223	941	1 436	275	28 176	28 239	55/60
1842 - 38	21 028	868	877	897	172	19 950	19 092	60/65
1837 - 33	18 067	493	766	526	101	12 167	11 789	65/70
1832 - 28	7 487	291	603	298	41	6 836	6 703	70/75
1827 - 23	4 175	154	484	147	20	3 678	3 659	75/80
1822 - 18	1 865	63	297	56	8	1 567	1 504	80/85
1817 - 14	513	13	110	16	2	398	371	85/90
1812 u. früher	79	2	22	2	—	57	49	über 90
Überhaupt	901 722	155 818	16 171	106 668	23 384	911 317	901 722	
Weibliches Geschlecht.								
1902 bis 1898	71 375	{ 24 035 / 4 226	5 226	4 282	1 056	89 072	88 492	0/5
1897 - 93	82 079	3 298	865	2 869	605	81 583	80 827	5/10
1892 - 88	76 893	3 850	182	2 971	287	77 303	76 656	10/15
1887 - 83	85 961	25 257	276	17 769	1 712	91 461	90 842	15/20
1882 - 78	108 534	29 653	499	25 038	2 413	110 237	111 250	20/25
1877 - 73	110 021	16 948	592	15 705	1 514	109 158	107 078	25/30
1872 - 68	88 990	8 230	530	8 033	1 292	87 365	85 259	30/35
1867 - 63	80 947	4 936	525	4 773	768	79 817	78 765	35/40
1862 - 58	69 825	3 291	547	3 352	539	68 678	67 823	40/45
1857 - 53	57 188	2 178	547	2 306	372	56 141	55 946	45/50
1852 - 48	49 539	1 868	578	1 870	227	48 782	46 179	50/55
1847 - 43	37 301	1 441	660	1 532	185	36 865	36 603	55/60
1842 - 38	29 189	1 146	724	1 104	133	28 374	26 825	60/65
1837 - 33	21 156	846	820	844	102	20 236	19 693	65/70
1832 - 28	13 578	519	817	522	63	12 695	12 482	70/75
1827 - 23	8 745	264	774	279	34	7 922	7 913	75/80
1822 - 18	4 379	124	563	118	15	3 807	3 523	80/85
1817 - 13	1 294	32	260	25	3	1 038	961	85/90
1812 u. früher	297	3	81	9	1	209	174	über 90
Überhaupt	997 291	132 140	14 566	93 401	11 321	1010143	997 291	

c. Die Fortschreibung der Bevölkerung nach den Familienstandsklassen für die Jahre 1900, 1901 u. 1902.

Bewegung der Zivilstandsklassen	Ehe-		Verwitwet		Geschieden	
	männer	frauen	männl.	weibl.	männl.	weibl.
Vorhanden 1. 1. 1900 . .	338 289	340 719	17 649	92 802	3 704	7 591
Zugang durch:						
Eheschliessung	20 756	20 756	—	—	—	—
Zuzug	22 115	16 624	1 105	5 690	227	472
Scheidung	—	—	—	—	936	936
Verwitwung	—	—	3 460	5 990	—	—
Abgang durch:						
Tod	5 990	3 460	1 291	3 613	106	119
Verwitwung	3 460	5 990	—	—	—	—
Scheidung	936	936	—	—	—	—
Fortzug	16 966	14 001	451	3 972	71	293
Wiederverheiratung . .	—	—	1 691	1 074	671	593
Zuschlag zu den Fortzügen (bez. Scheidungen) . . .	3 626	2 498	526	364	—	—
	—	—	—	—	388	443
Vorhanden 1. 1. 1901 . .	350 182	351 214	18 255	95 459	3 631	7 551
Zugang durch:						
Eheschliessung	19 838	19 838	—	—	—	—
Zuzug	20 413	15 982	1 196	5 248	276	513
Scheidung	—	—	—	—	984	984
Verwitwung	—	—	3 520	5 805	—	—
Abgang durch:						
Tod	5 805	3 520	1 260	3 414	107	113
Verwitwung	3 520	5 805	—	—	—	—
Scheidung	984	984	—	—	—	—
Fortzug	18 050	15 298	572	4 306	87	321
Wiederverheiratung . .	—	—	1 691	1 030	575	517
Zuschlag zu den Fortzügen (bez. Scheidungen) . . .	3 858	2 730	667	394	—	—
	—	—	—	—	408	466
Vorhanden 1 1. 1902 . .	358 216	358 697	18 781	97 368	3 714	7 631
Zugang durch:						
Eheschliessung	19 138	19 138	—	—	—	—
Zuzug	22 224	16 835	1 152	5 079	317	540
Scheidung	—	—	—	—	1 230	1 230
Verwitwung	—	—	3 450	5 840	—	—
Abgang durch:						
Tod	5 840	3 450	1 220	3 440	102	126
Verwitwung	3 450	5 840	—	—	—	—
Scheidung	1 230	1 230	—	—	—	—
Fortzug	19 055	15 837	598	4 393	107	349
Wiederverheiratung . .	—	—	1 728	994	543	468
Zuschlag zu den Fortzügen (bez. Scheidungen) . . .	4 073	2 826	697	402	—	—
	—	—	—	—	510	582
Vorhanden 1. 1. 1903 . .	365 930	365 487	19 140	99 058	3 999	7 876

d. Die Wohnbevölkerung (mit Ausschluss der in Kasernen befindlichen Militärpersonen und Insassen von Krankenanstalten, Gefängnissen, Gasthäusern, Asylen) in den einzelnen Stadtbezirken, Stadtteilen bez. Standesamtsbezirken von Berlin sowie in den Nachbargemeinden nach dem Ergebnis der Personenstandsaufnahmen Ende Oktober 1900, 1901 und 1902.

Die Wohnbevölkerung schliesst die vorübergehend abwesenden Personen ein, die vorübergehend anwesenden Personen dagegen aus. Auch ist die Zählung, welche wesentlich den Steuerzwecken dient, nicht so genau wie eine Volkszählung, insbesondere was die jüngsten Altersklassen betrifft. Im ganzen stand in Berlin die wirkliche (ortsanwesende) Bevölkerung ausschliesslich des Militärs und der Anstalten bei der letzten Volkszählung um etwa 12.5 Promille höher als die durch die Personenstandsaufnahme ermittelte Wohnbevölkerung.

Stadtteile und Standesamtsbezirke	Stadtbezirke	1900	1901	1902	Zunahme (+) bez. Abnahme (−) in Prozenten 1900 zu 1901	1901 zu 1902
Standesamt I.						
Berlin	1	2 201	2 143	2 080	— 2.64	— 2.94
	2	3 786	3 530	2 920	— 6.76	—17.28
	3	4 919	4 519	4 558	— 8.13	+ 0.86
	4	2 788	2 684	2 561	— 3.73	— 4.58
	5	2 828	2 858	2 828	+ 1.06	— 1.05
		16 522	15 734	14 947	— 4.77	— 5.00
Cöln	6	3 209	3 278	3 250	+ 2.15	— 0.85
	7	3 119	3 044	3 036	— 2.40	— 0.26
	8	3 261	3 222	3 050	— 1.20	— 5.34
		9 589	9 544	9 336	— 0.47	— 2.18
Friedrichs-Werder	9	2 349	2 364	2 277	+ 0.64	— 3.68
	10	1 571	1 493	1 452	— 4.96	— 2.75
		3 920	3 857	3 729	— 1.61	— 3.32
Dorotheenstadt	11	2 283	2 314	2 244	+ 1.36	— 3.03
	12	2 427	2 431	2 444	+ 0.16	+ 0.53
	13	3 308	3 209	3 290	— 2.99	+ 2.52
	14	2 599	2 488	2 404	— 4.27	— 3.38
		10 617	10 442	10 382	— 1.65	— 0.57
St.-A. I. zusammen		40 648	39 577	38 394	— 2.63	— 2.99
Standesamt II.						
Friedrichstadt	15	3 022	3 086	2 986	+ 2.12	— 3.24
	16	1 594	1 595	1 492	+ 0.06	— 6.46
	17	2 296	2 204	2 156	— 4.01	— 2.18
	18	3 185	3 198	3 128	+ 0.41	— 2.19
	19	2 612	2 629	2 598	+ 0.65	— 1.18
	20	3 347	2 311	2 317	—30.95	+ 0.26
	21	3 130	3 155	3 064	+ 0.80	— 2.88
	22	3 988	3 847	3 738	— 3.54	— 2.83
	23	3 633	3 494	3 558	— 3.83	+ 1.69
	24	3 465	3 385	3 412	— 2.31	+ 0.80
	25	4 284	4 232	4 227	— 1.21	— 0.12
	26	4 588	4 508	4 509	— 1.74	+ 0.02
	27	4 633	4 623	4 617	— 0.22	— 0.13
	28	4 988	4 935	4 830	— 1.06	— 2.13
	29	4 749	4 700	4 586	— 1.03	— 2.43
	30	2 515	2 467	2 301	— 1.91	— 6.73
St.-A. II. zusammen		56 029	54 369	53 514	— 2.96	— 1.57

Stadtteile und Standesamtsbezirke	Stadtbezirke	1900	1901	1902	Zunahme (+) bez. Abnahme (−) in Prozenten 1900 zu 1901	1901 zu 1902
Standesamt III.						
Friedrichs- und Schöneberger Vorstadt	31	3 777	3 730	3 700	− 1.24	− 0.80
	32	3 213	3 154	3 188	− 1.84	+ 1.08
	33	3 329	3 345	3 380	+ 0.48	+ 1.05
	34	3 565	3 531	3 486	− 0.95	− 1.27
	35	4 996	4 946	4 866	− 1.00	− 1.62
	36	2 890	2 881	2 823	− 0.31	− 2.01
	37	4 528	4 477	4 498	− 1.13	+ 0.47
	38	4 293	4 308	4 295	+ 0.35	− 0.30
	39	4 459	4 413	4 137	− 1.03	− 6.25
	40	4 621	4 582	4 535	− 0.84	− 1.03
	41	5 891	5 879	5 753	− 0.20	− 2.14
	42	3 540	3 582	3 502	+ 1.19	− 2.23
	43	5 148	5 239	5 178	+ 1.77	− 1.16
	44	4 406	4 297	4 330	− 2.47	+ 0.77
	45	3 833	3 884	3 940	+ 1.33	+ 1.44
	46	5 238	5 347	5 206	+ 2.08	− 2.64
	47 a	4 800	4 716	4 712	− 1.75	− 0.08
	47 b	5 731	5 636	5 490	− 1.66	− 2.59
	48 a	6 036	6 047	5 889	+ 0.18	− 2.61
	48 b	5 639	5 536	5 519	− 1.83	− 0.31
	49	8 890	8 630	8 522	− 2.92	− 1.25
St.-A. III. zusammen		98 823	98 160	96 949	− 0.67	− 1.23
Standesamt IV a.						
Friedrichs- und Tempelhofer Vorstadt, westlich	50	3 364	3 366	3 313	+ 0.06	− 1.57
	51	3 798	3 670	3 574	− 3.37	− 2.62
	52	2 996	3 046	3 053	+ 1.67	+ 0.23
	53	4 590	4 572	4 462	− 0.39	− 2.41
	54	3 406	3 359	3 398	− 1.38	+ 1.16
	55	6 511	6 446	6 423	− 1.00	− 0.36
	56 a	4 866	4 844	4 801	− 0.45	− 0.89
	56 b	5 128	5 048	5 071	− 1.56	+ 0.46
	57	2 653	2 577	2 612	− 2.86	+ 1.36
	58	2 917	2 890	2 830	− 0.93	− 2.08
	59	4 578	4 576	4 523	− 0.04	− 1.16
	60	7 014	6 879	5 457	− 1.92	−20.67
	61	4 037	4 076	5 200	+ 0.97	+27.58
	62	3 740	3 696	3 594	− 1.18	− 2.76
	63	2 825	2 820	2 786	− 0.18	− 1.21
St.-A. IV a. zusammen		62 428	61 865	61 097	− 0.89	− 1.24
Standesamt IV b.						
Tempelhofer Vorstadt, östlich	64 a	5 765	5 699	5 678	− 1.14	− 0.37
	64 b	6 830	6 701	6 608	− 1.89	− 1.39
	65	5 706	5 641	5 591	− 1.14	− 0.89
	66 a	9 960	3 910	3 868	− 1.01	− 1.07
	66 b		5 950	5 966		+ 0.27
	67	6 252	6 090	5 964	− 2.59	− 2.07
	68	4 122	4 067	3 982	− 1.33	− 2.09
	69	4 654	4 646	4 655	− 0.17	+ 0.19
	70	4 620	4 609	4 516	− 0.24	− 2.02

Stadtteile und Standesamtsbezirke	Stadtbezirke	1900	1901	1902	Zunahme (+) bez. Abnahme (−) in Prozenten 1900 zu 1901	1901 zu 1902
Noch Tempelhofer Vorstadt, östlich	71	5 012	4 921	4 942	− 1.82	+ 0.43
	72	2 607	2 594	2 489	− 0.50	− 4.05
	73	3 668	3 606	3 650	− 1.69	+ 1.22
	74	3 182	3 204	3 117	+ 2.30	− 2.72
	75 a	7 583	7 629	7 552	+ 0.61	− 1.01
	75 b	4 783	5 363	5 580	+12.13	+ 4.05
	76 a	6 758	6 793	7 151	+ 0.52	+ 5.27
	76 b	5 176	5 184	5 119	+ 0.15	− 1.25
	76 c	5 396	5 413	5 526	+ 0.32	+ 2.09
	77	8 878	8 735	8 761	− 1.61	+ 0.30
	78 a	6 754	6 653	6 542	− 1.50	− 1.67
	78 b	4 124	4 093	4 010	− 0.75	− 2.03
	78 c	5 532	5 520	5 385	− 0.22	− 2.45
St.-A. IVb. zusammen		117 312	117 021	116 652	− 0.25	− 0.32
Standesamt V a.						
Luisenstadt jenseit des Kanals, westlich	79	4 839	4 758	4 667	− 1.67	− 1.91
	80	3 930	3 920	3 895	− 0.25	− 0.64
	81	4 039	3 955	3 931	− 2.08	− 0.61
	82	5 239	5 143	5 117	− 1.83	− 0.51
	83	3 343	3 325	3 254	− 0.54	− 2.14
	84	5 142	5 088	5 085	− 1.05	− 0.06
	85	3 784	3 755	3 717	− 0.77	− 1.01
	86	3 320	3 181	3 167	− 4.19	− 0.44
	87	6 259	5 976	5 899	− 4.52	− 1.29
	88	3 031	3 107	3 120	+ 2.51	+ 0.42
	89	4 273	4 086	4 009	− 4.38	− 1.88
	90	4 635	4 623	4 617	− 0.26	− 0.13
	91	4 358	4 269	4 282	− 2.04	+ 0.30
	92	2 374	2 399	2 357	+ 1.05	− 1.75
	93	4 313	4 174	4 078	− 3.22	− 2.42
	94	2 633	2 534	2 463	− 3.76	− 2.80
	95	2 748	2 708	2 775	− 1.46	+ 2.48
	96	1 780	1 730	1 728	− 2.81	− 0.12
	97	5 458	5 462	5 452	+ 0.07	− 0.18
	98	5 011	4 927	4 903	− 1.68	− 0.49
	99	5 591	5 518	5 488	− 1.31	− 0.54
	100	4 866	4 781	4 746	− 1.75	− 0.73
	101	4 833	4 794	4 775	− 0.81	− 0,40
	102	2 840	3 014	2 960	+ 6.13	− 1.79
	103	4 473	4 446	4 384	− 0.60	− 1.39
St.-A. Va. zusammen		103 112	101 673	100 864	− 1.40	− 0.80
Standesamt V b.						
Luisenstadt jenseit des Kanals, östlich	104	2 553	2 668	2 981	+ 4.31	+11.94
	105	5 473	5 285	5 236	− 3.44	− 0.93
	106	9 134	8 886	8 867	− 2.72	− 0.21
	107 a	8 070	7 750	7 788	− 3.97	+ 0.49
	107 b	6 799	6 805	6 890	+ 0.09	+ 1.25
	108 a	6 835	6 737	6 532	− 1.43	− 3.04

Stadtteile und Standesamtsbezirke	Stadtbezirke	1900	1901	1902	Zunahme (+) bez. Abnahme (−) in Prozenten 1900 zu 1901	1901 zu 1902
Noch Luisenstadt jenseit des Kanals, östlich	108 b	4 411	4 240	4 189	− 3.88	− 1.20
	109	7 162	7 090	6 988	− 1.01	− 1.44
	110	6 633	6 536	6 475	− 1.46	− 0.93
	111	5 748	5 673	5 713	− 1.30	+ 0.71
	112 a	5 445	5 533	5 466	+ 1.62	− 1.21
	112 b	4 349	4 282	4 228	− 1.54	− 1.26
	113 a	5 916	5 876	5 799	− 0.68	− 1.31
	113 b	5 423	5 757	5 781	+ 6.16	+ 0.42
St.-A. Vb. zusammen		83 951	83 113	82 933	− 1.00	− 0.22
Standesamt VI.						
Luisenstadt diesseit des Kanals	114	4 914	4 795	4 824	− 2.42	+ 0.60
	115	4 214	4 233	4 200	+ 0.45	− 0.78
	116	4 760	4 690	4 772	− 1.47	+ 1.75
	117	3 092	3 139	3 109	+ 1.52	− 0.96
	118	4 128	4 023	4 222	− 2.54	+ 4.95
	119	4 497	4 561	4 538	+ 1.42	− 0.50
	120	3 618	3 631	3 440	+ 0.36	− 5.26
	121	2 663	2 635	2 480	− 1.05	− 5.88
	122	4 013	3 943	3 845	− 1.74	− 2.49
	123	3 186	3 178	3 018	− 0.25	− 5.03
	124	3 439	3 368	3 266	− 2.06	− 3.03
	125	3 184	3 087	3 097	− 3.05	+ 0.32
	126	3 823	3 736	3 698	− 2.28	− 1.02
	127	2 416	2 386	2 362	− 1.24	− 1.01
	128	3 805	3 805	3 689	− 0.00	− 3.05
	129	3 073	3 082	2 898	+ 0.29	− 5.97
	130	4 842	4 805	4 745	− 0.76	− 1.25
	131	3 599	3 667	3 578	+ 1.89	− 2.43
	132	3 240	3 204	3 154	− 1.11	− 1.56
	133	3 364	3 303	3 309	− 1.81	+ 0.18
	134	4 694	4 630	4 687	− 1.36	+ 1.23
	135	4 933	4 996	4 954	+ 1.28	− 0.84
	136	4 746	4 793	4 691	+ 0.99	− 2.13
	137	4 744	4 771	4 704	+ 0.57	− 1.40
	138	4 859	4 779	4 827	− 1.65	+ 1.00
	139	4 177	4 447	4 367	+ 6.46	− 1.80
	140	4 249	4 436	4 419	+ 4.40	− 0.38
	141	3 488	3 403	3 336	− 2.44	− 1.97
	142	3 254	3 279	3 208	+ 0.77	− 2.17
		113 014	112 805	111 437	− 0.18	− 1.21
Neu-Cöln	143	2 444	2 484	2 375	+ 1.64	− 4.39
	144	2 283	2 109	2 088	− 7.62	− 1.00
		4 727	4 593	4 463	− 2.83	− 2.83
St.-A. VI. zusammen		117 741	117 398	115 900	− 0.29	− 1.28
Standesamt VII a.						
Stralauer Viertel, westlich	145	2 990	2 937	2 875	− 1.77	− 2.11
	146	5 490	5 769	5 648	+ 5.08	− 2.10
	147	6 796	6 723	6 735	− 1.07	+ 0.18
	148	4 959	4 973	4 893	+ 1.28	− 1.61
	149	8 416	8 254	8 150	− 1.92	− 1.26

Stadtteile und Standesamtsbezirke	Stadtbezirke	1900	1901	1902	Zunahme (+) bez. Abnahme (−) in Prozenten 1900 zu 1901	1901 zu 1902
Noch Stralauer Viertel, westlich	150	4 290	4 310	4 339	+ 0.47	+ 0.67
	151	6 616	6 494	6 528	— 1.84	+ 0.52
	152	8 208	8 127	8 088	— 0.99	— 0.48
	153	2 208	2 271	2 210	+ 2.85	— 2.69
	154	6 340	6 450	6 355	+ 1.74	— 1.47
	155	3 836	3 839	3 805	+ 0.08	— 0.89
	156	3 843	3 907	3 832	+ 1.67	— 1.92
	157	4 700	4 607	4 589	— 1.98	— 0.39
	158	4 017	3 977	3 899	— 1.00	— 1.96
	159	5 447	5 443	5 397	— 0.07	— 0.85
	160	7 445	7 457	7 378	+ 0.16	— 1.06
	161	4 609	4 572	4 313	— 0.80	— 5.66
	162	4 082	4 169	4 027	+ 2.13	— 3.41
	163	5 013	4 900	4 838	— 2.25	— 1.27
	164	5 119	5 117	5 112	— 0.04	— 0.10
	165	5 525	5 347	5 244	— 3.22	— 1.93
St.-A. VII a. zusammen		109 949	109 643	108 255	— 0.28	— 1.27
Standesamt VII b.						
Stralauer Viertel, östlich	166	7 836	7 734	7 739	— 1.30	+ 0.06
	167	8 677	9 466	10 741	+ 9.09	+13.47
	168	6 229	6 051	5 964	— 2.86	— 1.44
	169	4 872	4 778	4 719	— 1.93	— 1.23
	170	4 504	4 368	4 387	— 3.02	+ 0.43
	171	4 109	3 973	3 825	— 3.31	— 3.73
	172	4 759	4 763	4 724	+ 0.08	— 0.82
	173	4 920	4 827	4 795	— 1.89	— 0.66
	174	3 806	3 764	3 733	— 1.10	— 0.82
	175 a	5 785	5 755	5 656	— 0.52	— 1.72
	175 b	5 717	5 578	5 547	— 2.43	— 0.56
	176	5 358	5 273	5 210	— 1.59	— 1.19
	177	9 119	9 494	10 692	+ 4.11	+12.62
	178	6 026	6 366	6 972	+ 5.64	+ 9.52
	179 a	4 869	4 798	4 535	— 1.44	— 5.48
	179 b	10 974	12 313	12 330	+12.20	+ 0.14
	180 a	10 340	10 480	11 254	+ 1.35	+ 7.39
	180 b	5 097	5 063	4 979	— 0.67	— 1.66
	180 c	6 619	6 674	6 439	+ 0.83	— 3.52
	181 a	6 332	7 402	7 670	+16.90	+ 3.62
	181 b	5 800	6 145	11 327	+ 5.95	+84.33
St.-A. VII b. zusammen		131 748	135 065	143 238	+ 2.52	+ 6.05
Standesamt VIII.						
Königs-Viertel	182	5 113	5 020	4 847	— 1.82	— 3.45
	183	5 544	5 600	5 629	+ 1.01	+ 0.52
	184	5 281	5 263	5 071	— 0.34	— 3.65
	185	4 722	4 767	4 658	+ 0.95	— 2.29
	186	3 529	3 513	3 428	— 0.45	— 2.42
	187	3 514	3 405	3 376	— 3.10	— 0.85
	188	6 591	6 528	6 464	— 0.96	— 0.98
	189 a	7 732	8 687	9 692	+12.35	+11.57
	189 b	11 008	12 007	12 617	+ 9.08	+ 5.08

Stadtteile und Standesamtsbezirke	Stadtbezirke	1900	1901	1902	Zunahme (+) bez. Abnahme (−) in Prozenten 1900 zu 1901	1901 zu 1902
Noch Königs-Viertel	190 a	19 729	7 894	8 674	+ 5.97	+28.73
	190 b		4 705	8 369		
	190 c		8 307	9 869		
	191	82	48	48	+50.00	0.00
	192	115	130	145	+13.04	+11.54
	193 a	12 071	6 731	6 671	+30.11	− 0.89
	193 b		8 974	10 851		+20.92
	194	10 021	9 960	11 537	− 0.61	+15.83
	195	3 194	3 258	3 165	+ 2.00	− 2.85
	196	5 013	5 080	4 937	+ 1.34	− 2.81
	197	4 971	4 879	4 893	− 1.85	+ 0.29
	198	3 406	3 301	3 314	− 3.08	+ 0.39
	199	5 740	5 695	5 574	− 0.78	− 2.12
	200	6 229	6 192	6 078	− 0.59	− 1.84
	201	2 562	2 555	2 499	− 0.27	− 2.19
St.-A. VIII. zusammen		126 117	132 499	142 406	+ 5.06	+ 7.48
Standesamt IX.						
Spandauer Viertel	202	3 792	3 720	3 633	− 1.90	− 2.34
	203	2 674	2 686	2 665	+ 0.45	− 0.78
	204	4 680	4 695	4 611	+ 0.32	− 1.79
	205	3 835	3 893	3 857	+ 1.51	− 0.92
	206	3 243	3 216	3 150	− 0.83	− 2.05
	207	5 214	5 268	5 213	+ 0.94	− 0.95
	208	6 048	6 105	6 696	+ 0.94	+ 9.68
	209	4 585	4 629	4 597	+ 0.96	− 0.69
	210	3 822	3 794	3 580	− 0.73	− 5.64
	211	5 014	5 052	4 706	+ 0.76	− 6.85
	212	4 915	4 830	4 667	− 1.73	− 3.37
	213	5 081	4 918	4 815	− 3.21	− 2.09
	214	4 844	4 838	4 824	− 0.12	− 0.29
	215	4 194	3 938	2 936	− 6.22	+ 0.08
	216	4 968	5 027	4 838	+ 1.19	− 3.76
	217	4 882	4 879	4 751	− 0.06	− 2.62
St.-A. IX. zusammen		71 791	71 478	70 539	− 0.44	− 1.31
Standesamt Xa.						
Rosenthaler Vorstadt, südlich	218	3 615	3 526	3 484	− 2.46	− 1.19
	219	4 694	4 703	4 649	+ 0.19	− 1.15
	220	5 471	5 304	5 458	− 3.05	+ 2.90
	221	4 930	4 877	4 772	− 1.08	− 2.15
	222	3 825	3 813	3 801	− 0.31	− 0.31
	223	3 861	3 839	3 799	− 0.57	− 1.04
	224	3 899	3 388	3 295	− 0.32	− 2.74
	225	3 059	3 038	3 016	− 0.69	− 0.72
	226	6 206	6 032	5 935	− 2.80	− 1.61
	227	4 480	4 448	4 377	− 0.71	− 1.60
	228	5 405	5 337	5 272	− 1.26	− 1.22
	229	4 312	4 319	4 279	+ 0.16	− 0.93
	230	4 270	4 282	4 304	+ 0.28	+ 0.51
	231	3 294	3 245	3 206	− 1.49	− 1.20
	232	4 648	4 545	4 577	− 2.22	+ 0.70

Stadtteile und Standesamtsbezirke	Stadtbezirke	1900	1901	1902	Zunahme (+) bez. Abnahme (−) in Prozenten 1900 zu 1901	1901 zu 1902
Noch Rosenthaler Vorstadt, südlich	233	8 345	8 237	8 101	− 1.29	− 1.65
	234	5 692	5 681	5 645	− 0.19	− 0.63
	235	4 220	4 229	4 270	+ 0.21	+ 0.97
	236	3 507	3 498	3 481	− 0.26	− 0.49
St.-A. Xa. zusammen		87 233	86 341	85 721	− 1.02	− 0.72
Standesamt Xb.						
Rosenthaler Vorstadt, nördlich	237	4 480	4 378	4 494	− 2.28	+ 2.65
	238	4 188	4 200	4 165	+ 0.29	− 0.83
	239	3 984	3 921	3 832	− 1.58	− 2.27
	240	4 563	4 496	4 436	− 1.47	− 1.33
	241	2 876	2 906	2 897	+ 1.04	− 0.31
	242 a	10 508	10 326	10 319	− 1.73	− 0.07
	242 b	6 420	6 461	6 364	+ 0.64	− 1.50
	242 c	8 999	9 037	8 995	+ 0.42	− 0.46
	243	11 101	11 044	10 844	− 0.51	− 1.81
	244	4 995	4 969	5 065	− 0.52	+ 1.93
	245	6 053	5 971	5 996	− 1.35	+ 0.42
	246 a	6 521	8 060	7 617	+23.60	− 5.50
	246 b	9 485	10 493	10 934	+10.63	+ 4.20
	247 a	10 294	10 373	10 394	+ 0.77	+ 0.20
	247 b	914	1 027	1 024	+12.36	− 0.29
	247 c	8 646	8 769	8 985	+ 1.42	+ 2.46
	248	223	94	976	−57.85	+938.30
	249	517	532	1 436	+ 2.90	+169.92
	250	5 649	6 623	7 318	+17.24	+ 10.49
	251	3 914	3 869	3 898	− 1.15	+ 0.75
	252	5 274	5 209	5 153	− 1.23	− 1.08
	253	6 574	6 501	6 408	− 1.11	− 1.43
	254 a	8 195	8 162	8 127	− 0.40	− 0.43
	254 b	6 567	6 489	6 545	− 1.19	+ 0.86
	254 c	8 872	8 863	8 807	− 0.10	− 0.63
	254 d	5 384	5 294	5 307	− 1.67	+ 0.25
	254 e	9 104	8 987	8 966	− 1.29	− 0.23
St.-A. Xb. zusammen		164 300	167 054	169 302	+ 1.68	+ 1.35
Standesamt XI.						
Oranienburger Vorstadt	255	4 506	4 487	4 375	− 1.42	− 2.50
	256	4 749	4 687	4 610	− 1.31	− 1.64
	257	4 794	4 785	4 664	− 0.19	− 2.53
	258	5 281	5 099	5 056	− 3.45	− 0.84
	259	6 930	6 927	6 946	− 0.04	+ 0.27
	260	4 866	4 814	4 786	− 1.07	− 0.58
	261 a	17 848	5 991	6 543	+ 2.69	+ 9.21
	261 b		5 609	5 576		− 0.59
	261 c		6 729	7 006		+ 4.12
	262	583	595	561	+ 2.06	− 5.71
	263	5 082	5 073	5 090	− 0.18	+ 0.34
	264	4 050	4 199	4 191	+ 3.68	− 0.19
	265	3 293	3 089	3 050	− 6.19	− 1.26
	266	5 224	5 042	5 008	− 3.48	− 0.67

Stadtteile und Standesamtsbezirke	Stadtbezirke	1900	1901	1902	Zunahme (+) bez. Abnahme (−) in Prozenten 1900 zu 1901	1901 zu 1902
Noch Oranienburger Vorstadt	267	2 640	2 575	2 587	— 2.46	+ 0.47
	268	4 637	4 456	4 479	— 3.90	+ 0.52
	269	4 313	4 314	4 350	+ 0.02	+ 0.83
	270	4 466	4 370	4 313	— 2.15	— 1.30
	271	10 298	10 233	10 165	— 0.63	— 0.66
	272	4 546	4 393	4 310	— 3.37	— 1.89
	273	4 331	4 217	4 093	— 2.63	— 2.94
	274	11 358	11 178	11 136	— 1.58	— 0.38
	275	4 963	4 980	4 865	+ 0.34	— 2.31
	276	7 062	6 984	6 823	— 1.10	— 2.31
	277	4 071	4 083	4 539	+ 0.29	+11.17
	278	4 487	4 497	4 080	+ 0.22	— 9.27
St.-A. XI. zusammen		134 878	133 406	133 202	— 0.72	— 0.15
Standesamt XIIa.						
Friedr.-Wilhelmst., Tiergarten, Moabit, östlich	279	4 481	4 419	4 353	— 1.38	— 1.49
	280	3 903	3 932	3 864	+ 0.74	— 1.73
	281	4 282	4 143	4 209	— 3.25	+ 1.59
	282	2 652	2 706	2 725	+ 2.04	+ 0.70
	283	2 993	2 948	2 895	— 1.50	— 1.80
	284 a	9 688	9 941	9 825	+ 2.61	— 1.17
	284 b	7 793	7 779	7 653	— 0.18	— 1.62
	285	1 681	1 678	1 644	— 0.18	— 2.03
	286	7 521	7 402	7 219	— 1.58	— 2.47
	287	12 199	12 294	10 977	+ 0.78	—10.71
	303	10 741	10 667	10 406	— 0.69	— 2.45
	304	5 822	5 775	5 633	— 0.81	— 2.46
St.-A. XIIa. zusammen		73 756	73 684	71 403	— 0.10	— 3.10
Standesamt XIIb.						
Moabit, westlich	288	1 189	1 233	1 220	+ 3.70	— 1.05
	289	128	385	372	+200.78	— 3.38
	290 a	8 326	8 476	8 905	+ 1.80	+ 5.06
	290 b	6 250	6 469	6 435	+ 3.50	— 0.53
	291 a	7 204	7 867	8 672	+ 9.20	+10.23
	291 b	5 674	5 806	5 966	+ 2.33	+ 2.76
	292 a	10 248	4 718	4 750		+ 0.68
	292 b	5 907	7 212	7 282	+ 7.22	+ 0.97
	292 c		5 392	5 642		+ 4.64
	293	9 507	11 112	13 259	+ 16.88	+19.32
	294	9 110	9 388	9 553	+ 3.00	+ 1.81
	295	6 420	6 534	6 460	+ 1.78	— 1.13
	296	5 742	5 600	5 505	— 2.47	— 1.70
	297	4 663	4 684	4 462	+ 0.45	— 4.74
	298	8 958	8 815	9 146	— 1.60	+ 3.75
	299	7 962	7 940	7 862	— 0.28	— 0.98
	300	4 202	4 061	4 043	— 3.36	— 0.44
	301	6 006	5 888	5 698	— 1.96	— 3.23
	302	6 016	6 010	7 382	— 0.10	+22.83
St.-A. XIIb. zusammen		113 512	117 585	122 614	+ 3.59	+ 4.28

Stadtteile und Standesamtsbezirke	Stadtbezirke	1900	1901	1902	Zunahme (+) bez. Abnahme (−) in Prozenten 1900 zu 1901	1901 zu 1902
Standesamt XIII.						
Wedding	305	7 683	7 485	7 468	− 2.58	− 0.23
	306	7 057	6 960	8 200	− 1.37	+17.82
	307	7 645	5 838	5 860	+ 3.42	+ 0.38
	308 a	10 597	6 048	7 400	+ 2.23	+22.35
	308 b		4 785	4 896		+ 2.32
	309	74	71	72	− 4.05	+ 1.41
	310	5 043	5 331	5 415	+ 5.71	+ 1.58
	311	2 693	4 222	4 747	+56.78	+12.43
	312	616	747	565	+21.27	−24.36
	313	4 965	5 021	5 066	+ 1.13	+ 0.90
	314 a	6 306	6 717	7 596	+ 6.52	+13.09
	314 b	6 003	6 549	6 402	+ 9.10	− 2.24
	315	6 478	6 417	6 467	− 0.94	+ 0.78
	316	5 987	6 104	6 565	+ 1.95	+ 7.55
	317	6 743	6 849	6 806	+ 1.57	− 0.63
	318	7 808	7 718	7 572	− 1.15	− 1.89
	319	7 241	7 074	7 305	− 2.31	+ 3.27
	320 a	6 001	6 041	6 102	+ 0.67	+ 1.01
	320 b	6 409	6 395	6 595	− 0.22	+ 3.13
	321	3 615	3 738	3 734	+ 3.40	− 0.11
	322	5 721	5 704	5 804	− 0.30	+ 1.75
	323	7 060	7 100	7 307	+ 0.57	+ 2.92
	324	5 866	5 991	5 883	+ 2.13	− 1.80
	325	3 290	3 437	3 522	+ 4.47	+ 2.47
	326 a	5 761	5 759	5 823	− 0.03	+ 1.11
	326 b	4 085	4 146	4 388	+ 1.49	+ 5.84
St.-A. XIII. zusammen		138 747	142 247	147 560	+ 2.52	+ 3.74

Wohnbevölkerung nach Standesamtsbezirken.

Früher	I.	40 648	39 577	38 394	− 2.63	− 2.99
	II.	56 029	54 369	53 514	− 2.96	− 1.57
	III.	98 823	98 160	96 949	− 0.67	− 1.23
	IV a.	62 423	61 865	61 097	− 0.89	− 1.24
	IV b.	117 312	117 021	116 652	− 0.25	− 0.32
	V a.	103 112	101 673	100 864	− 1.40	− 0.80
	V b.	83 951	83 113	82 933	− 1.00	− 0.22
	VI.	117 741	117 398	115 900	− 0.29	− 1.28
	VII a.	109 949	109 643	108 255	− 0.28	− 1.27
	VII b.	131 748	135 065	143 238	+ 2.52	+ 6.05
Früher	VIII.	126 117	132 499	142 406	+ 5.06	+ 7.48
	IX.	71 791	71 478	70 539	− 0.44	− 1.31
Früher	X a.	87 233	86 341	85 721	− 1.02	− 0.72
„	X b.	164 300	167 054	169 302	+ 1.68	+ 1.35
	XI.	134 378	133 406	133 202	− 0.72	− 0.15
	XII a.	73 756	73 684	71 403	− 0.10	− 3.10
	XII b.	113 512	117 585	122 614	+ 3.59	+ 4.28
	XIII.	138 747	142 247	147 560	+ 2.52	+ 3.74
Stadt Berlin zusammen		1 831 570	1 842 178	1 860 543	+ 0.58	+ 1.00

Wohnbevölkerung der Vororte.

Vororte	1900	1901	1902	Zunahme (+) Abnahme (−) in Prozenten 1900 zu 1901	1901 zu 1902
Charlottenburg.					
Westend	2 460	2 657	2 646	+ 8.01	— 0.41
Am Spandauer Berg	416	449	403	+ 7.93	—10.24
Schlossviertel	31 688	32 554	33 554	+ 2.73	+ 3.07
Am Lietzensee	5 722	7 398	9 365	+29.29	+26.59
Kalowswerder	3 025	2 952	2 831	— 2.41	— 4.10
Am Nonnendamm	202	213	212	+ 5.45	— 0.47
Am Königsdamm, nördl.	425	506	473	+19.06	— 6.52
„ „ südl.	331	324	307	— 2.11	— 5.25
Martinickenfelde	1 643	1 709	1 838	+ 4.02	+ 7.55
Lützow	11 001	11 774	12 267	+ 7.03	+ 4.19
Halbinsel	2 403	2 480	2 486	+ 3.20	+ 0.24
Innere Stadt	53 342	55 088	56 480	+ 3.27	+ 2.53
Hochschulviertel	25 831	26 392	26 674	+ 2.17	+ 1.07
Am Kurfürstendamm	9 491	11 454	12 776	+20.68	+11.54
Ostviertel	33 491	33 760	33 937	+ 0.80	+ 0.52
Charlottenburg zusammen	181 471	189 710	196 249	+ 4.54	+ 3.45
Schöneberg.					
Stadtbezirk 1	10 158	11 753	13 848	+15.76	+17.83
- 2	10 319	11 394	11 890	+10.42	+ 4.35
- 3	7 746	7 574	7 560	— 2.22	— 0.18
- 4	13 062	15 154	16 851	+16.02	+11.20
- 5	8 075	9 021	10 015	+11.72	+11.02
- 6	9 238	10 885	11 816	+17.83	+ 8.55
- 7	7 659	7 520	7 445	— 1.81	— 1.00
- 8	7 823	8 635	8 671	+10.38	+ 0.42
- 9	9 333	9 526	10 160	+ 2.07	+ 6.66
- 10	4 171	4 307	4 400	+ 3.26	+ 2.16
- 11	3 039	3 593	4 125	+18.23	+14.81
Schöneberg zusammen	90 618	99 362	106 781	+ 9.65	+ 7.47
Wilmersdorf	30 646	35 438	39 783	+15.64	+12.26
Friedenau	11 079	11 623	13 193	+ 4.91	+13.51
Schmargendorf	2 909	3 128	3 574	+ 7.53	+14.26
Grunewald	3 251	3 404	3 496	+ 4.71	+ 2.70
Tempelhof	9 310	9 254	9 470	— 0.60	+ 2.33
Rixdorf	89 378	94 032	101 740	+ 5.21	+ 8.20
Treptow	4 824	5 256	6 377	+ 8.96	+21.33
Stralau	1 630	1 613	1 829	— 1.04	+13.39
Rummelsburg	15 587	15 831	17 546	+ 1.57	+10.83
Lichtenberg	43 261	44 134	45 731	+ 2.01	+ 3.62
Friedrichsfelde mit Karlshorst	9 522	10 299	11 161	+ 8.16	+ 8.37
Hohenschönhausen mit Gut	2 305	2 483	2 682	+ 7.72	+ 8.01
Weissensee	2 432	2 676	2 753	+10.03	+ 2.88
Neu-Weissensee	31 619	32 004	32 958	+ 1.22	+ 2.98
Heinersdorf	757	744	734	— 1.72	— 1.34
Pankow	21 464	22 450	23 561	+ 4.59	+ 4.95
Nd.-Schönhausen, Schönholz	4 259	4 800	6 066	+12.70	+26.38
Reinickendorf	14 637	15 793	17 015	+ 7.90	+ 7.74
Plötzensee	1 580	1 425	1 487	— 9.81	+ 4.35
Gross-Berlin überhaupt	2 404 109	2 447 637	2 504 729	+ 1.81	+ 2.33

e. Die am 1. Dez. 1900 in Berlin und 23 Nachbargemeinden gezählte ortsanwesende Bevölkerung.

1) Zu- bez. Abnahme und Dichtigkeit der Bevölkerung.

Standesamts-Bezirke von Berlin, Zählgemeinden	Fläche in qkm	Ortsanwesende Bevölkerung am 1. XII. 1900 männl.	weibl.	zusammen	am 2. XII. 1895	am 1. XII. 1890	Zunahme (+) bez. Abnahme (−) der Bevölkerung 1895 bis 1900	1890 bis 1895	Auf 1 qkm kamen Einwohner 1900	1890
Stadt Berlin: Früher I.	4.3681	21 387	22 644	44 031	50 158	58 358	— 12.22	— 14.05	23 146	28 959
Früher II.		26 270	30 801	57 071	62 038	68 136	— 8.01	— 8.95		
III.	5.1060	40 874	60 559	101 433	99 131	101 731	+ 2.32	— 2.56	19 865	19 924
IVa.	2.5937	28 004	35 088	63 992	59 777	60 390	+ 7.05	— 1.02	24 672	23 283
IVb.	2.5913	60 594	63 352	123 946	110 169	98 323	+ 12.51	+ 12.05	47 832	37 944
Va.	1.4997	49 894	54 295	104 189	99 948	104 359	+ 4.24	— 4.23	69 473	69 587
Vb.	1.6500	44 256	43 326	87 582	81 511	74 372	+ 7.45	+ 9.60	53 080	45 074
VI.	2.7970	57 899	62 392	120 291	120 402	130 980	— 0.09	— 8.04	43 007	46 811
VIIa.	1.7729	52 712	58 899	111 611	107 463	108 757	+ 3.86	— 1.19	62 954	61 844
VIIb.	5.0398	64 868	68 248	133 116	95 360	84 744	+ 39.59	+ 12.53	26 413	16 815
Früher VIII.	7.7174	62 378	68 913	131 291	95 841	91 611	+ 36.99	+ 4.62	17 012	11 871
IX.	1.3117	37 607	38 917	76 524	74 181	78 953	+ 3.16	— 6.04	58 340	60 191
Jetzt Xa.	1.6463	52 834	62 446	115 280	112 686	114 097	+ 2.30	— 1.24	70 024	69 266
„ Xb.	4.5189	65 263	72 606	137 869	100 698	61 768	+ 36.91	+ 63.03	30 509	13 683
XI.	3.3625	68 851	70 299	139 150	127 958	121 015	+ 8.75	+ 5.74	41 383	35 990
XIIa.	5.5394	42 544	42 239	84 783	78 959	64 999	+ 7.38	+ 21.48	15 305	11 734
XIIb.	3.1307	56 237	59 132	115 369	86 512	60 876	+ 33.36	+ 42.11	36 851	19 445
XIII.	8.8403	69 669	71 651	141 320	114 512	95 375	+ 16.75	+ 20.07	15 970	10 778
Überh.	63.4947	903 041	985 807	1 888 848	1 677 304	1 578 794	+ 12.61	+ 6.24	29 748	24 865
Charlottenbg.	20.9104	85 840	103 465	189 305	132 377	76 859	+ 43.00	+ 72.23	9 053	3 676
Wilmersdorf	8.3584	13 414	17 257	30 671	14 351	5 164	+113.72	+177.90	3 669	618
Friedenau...	1.4078	4 724	6 326	11 050	7 852	4 211	+ 40.73	+ 86.46	7 849	2 992
Schmargendf.	2.7303	1 461	1 714	3 175	2 223	1 591	+ 42.83	+ 39.72	1 167	585
Grunewald ..	2.3367	1 196	2 034	3 230	1 064	362	+203.57	+193.92	1 382	155
Schöneberg..	9.4488	44 971	51 027	95 998	62 695	28 721	+ 53.12	+118.29	10 160	3 040
Tempelhof ..	12.1008	5 142	4 849	9 991	6 520	5 248	+ 53.24	+ 24.24	826	434
Rixdorf	10.9980	44 583	45 839	90 422	59 945	35 702	+ 50.84	+ 67.90	8 222	3 246
Treptow	7.9989	2 630	2 718	5 348	2 835	1 780	+ 88.64	+ 59.27	669	228
Stralau	1.2865	881	803	1 684	1 750	1 262	— 3.77	+ 38.67	1 309	981
Bxh.-Rmmlsb.	3.7515	8 796	8 088	16 884	16 427	11 038	+ 2.78	+ 48.82	4 501	2 942
Lichtenberg .	10.2319	21 623	21 748	43 371	30 314	22 905	+ 43.07	+ 32.35	4 239	2 239
Friedrichsfd. m.Karlshorst	17.2197	4 677	4 955	9 632	6 829	5 563	+ 41.05	+ 22.76	558	322
H.-Schhs., Gt., Ldg.	*4.6605	1 259	1 184	2 443	1 861	1 454	+ 31.27	+ 27.99	* 361	.
Weissensee..	4.2717	1 298	1 209	2 507	27 001	1 772	+27.60	+ 86.34	586	415
Neu-Weissen.	4.1270	15 676	16 270	31 946		18 032			7 741	4 369
Heinersdorf .	3.9490	402	360	762	626	502	+ 21.73	+ 24.70	193	127
Pankow.....	6.3523	10 469	11 055	21 524	11 932	6 998	+ 80.39	+ 70.51	3 388	1 102
Hd.-Schhs., Schhs.	6.1359	1 966	2 316	4 282	3 385	2 917	+ 26.50	+ 16.04	698	475
Reinickendf.	10.0477	7 357	7 422	14 779	10 677	10 064	+ 38.42	+ 6.09	1 471	1 002
Plötzensee ..	.	2 281	951	3 232	4 110	3 094	— 21.36	+ 32.84	.	.
BerLm.d. 23Vortn. 1900	(211.8385)	1 183 687	1 297 397	2 481 084	2 082 078	1 824 023	+ 19.16	+ 14.15	(11 693)	.
23Vortn. Prz.	.	47.71	52.29	100.00	.	.	.	.	.	.

* Fläche des Gutsbezirks unbekannt, die Bevölkerung pro qkm ist daher nur für die Landgemeinde berechnet.

2) Die Bevölkerung nach Haupt-Alters-

Vergl. auch Jahrbuch

Zählungsjahr, Gemeinden			0—1 Jahr	über 1 bis 6 Jahr	über 6 bis 15 Jahr	über 15 bis 60 Jahr: ledig	verheir.	verwitw.	geschied.	Alters-zusammen
Berlin	1900	wbl. mnl.	absol. Zahlen.	19 826	84 899	186 706	286 237	320 164	8 671	3 204 [201]	618 577
			Pz. d. Gesamth.	2.20	9.40	15.14	31.70	35.46	0.96	0.35	68.50
		wbl.	absol. Zahlen.	19 433	85 820	139 089	281 109	331 921	51 051	6 805 [126]	671 042
			Pz. d. Gesamth.	1.97	8.71	14.11	28.52	33.67	5.18	0.69	68.07
		zus.	absol. Zahlen.	39 259	170 719	275 795	567 346	652 085	59 722	10 009 [457]	1 289 619
			Pz. d. Gesamth.	2.08	9.04	14.60	30.04	34.52	3.16	0.53	68.28
	1895		absol. Zahlen..	37 316	160 132	249 430	506 430	565 772	55 615	8 643 [41]	1 136 501
			Zu- (+) bz. Abnahme (—) 95/00 Pz.....	+ 5.21	+ 6.61	+ 10.57	+ 12.03	+ 15.26	+ 7.38	+15.80	+ 13.47
	1890		absol. Zahlen..	39 312	153 817	239 830+	481 999	521 570	51 055	6 540 [1776]	1 062 934
			Zu- (+) bz. Abnahme (—) 90/00 Pz.....	— 0.13	+ 10.99	+ 15.00	+ 17.71	+ 25.02	+ 16.98	+53.04	21.33
Charlottenburg		m.		2 065	9 150	13 311	26 019	30 724	655	171	57 569
		w.		1 973	9 258	13 733	34 273	32 363	4 868	605	72 109
Wilmersdorf		m.		383	1 660	2 200	3 105	5 360	94	36	8 595
		w.		357	1 708	2 399	5 390	5 679	744	95	11 908
Friedenau		m.		130	604	740	1 079	1 860	36	6	2 981
		w.		108	597	873	1 989	1 982	280	31	4 282
Schöneberg		m.		1 156	4 957	6 496	13 424	16 852	309	117	30 702
		w.		1 114	5 044	6 562	15 332	17 580	2 826	263	35 451
Tempelhof		m.		121	512	731	1 813	1 692	38	8	3 551
		w.		117	506	785	1 161	1 768	183	13	3 125
Rixdorf		m.		1 475	6 526	8 376	8 187	18 354	327	111	26 929
		w.		1 519	6 479	8 442	6 831	18 738	1 609	189	27 367
Treptow		m.		76	326	376	604	1 114	23	7	1 748
		w.		69	366	410	487	1 149	67	14	1 717
Boxhagen-Rummelsb.		m.		219	950	1 869	1 953	3 127	113	35	5 228
		w.		191	1 032	1 639	1 414	3 083	302	37	4 836
Lichtenberg		m.		704	3 032	4 036	4 312	8 549	184	42	13 087
		w.		714	2 957	3 841	3 631	8 671	803	70	13 175
Friedrichsfelde mit Karlshorst		m.		129	591	909	974	1 804	35	6	2 819
		w.		145	617	896	932	1 887	183	12	3 014
Weissensee und Neu-Weissensee		m.		512	2 273	3 535	3 458	6 369	154	53	10 034
		w.		566	2 422	+3 615	2 649	6 583	684	107	10 023
Pankow		m.		326	1 477	1 954	2 146	3 993	88	15	6 242
		w.		324	1 421	1 784	2 195	4 208	386	43	6 832
Nieder-Schönhausen und Schönholz		m.		44	252	317	424	760	21	1	1 206
		w.		47	253	392	503	815	99	4	1 421
Reinickendorf		m.		238	986	1 357	1 583	2 763	63	11	4 420
		w.		197	975	1 364	1 259	2 866	264	29	4 418
Die übrigen 7 Vororte		m.		136	747	1 189	2 429	2 518	77	46	5 070
		w.		148	719	1 092	2 136	2 247	228	28	4 639
Berlin mit den 23 Vororten 1900		m.		27 540	118 942	184 102	357 697	426 003	10 888	3 869 [201]	798 758
		w.		27 022	120 174	186 916	361 291	441 490	64 077	8 845 [156]	875 359
		zus.		54 562	239 116	371 018	718 988	867 493	74 965	12 214 [457]	1 674 117

* Einschl. der Personen mit unbekanntem Alter. — Die kleinen Zahlen bezeichnen

\+ Darunter 1 verheiratet.

gruppen sowie dem Familienstande.

für 1899 S. 12 bis 15.

gruppen über 60 Jahr					Überhaupt*					Gemeinden	Zählungsjahr,	
ledig	verheir.	verwitw.	geschied.	zusammen	ledig	verheir.	verwitw.	geschied.	zusammen			
2 808	29 363	9 487	428 [28]	42 114	530 774	349 689	18 165	3 633 [780]	903 041		1900	Berlin
0.31	3.25	1.05	0.05	4.66	58.78	38.72	2.01	0.40	100.00			
6 556	18 365	44 146	754 [33]	69 854	532 174	350 516	95 245	7 563 [309]	985 807			
0.67	1.86	4.48	0.08	7.09	53.98	35.56	9.66	0.77	100.00			
9 364	47 728	53 633	1 182 [61]	111 968	1 062 948	700 205	113 410	11 196 [1089]	1888848			
0.50	2.53	2.84	0.06	5.93	56.27	37.07	6.00	0.59	100.00			
7 771	38 611	46 033	1 077 [19]	93 511	961 299	604 467	101 675	9 723 [160]	1 677 304		1895	
+20.50	+23.61	+16.51	+ 9.75	+ 19.74	+ 10.57	+ 15.84	+ 11.54	+15.15	+ 12.61		1895/00	
6 774	33 647	41 064	855 [171]	82 511	921 859	555 303	92 138	7 402 [2092]	1 578 794		1890	
+38.23	+41.85	+30.61	+38.25	+ 35.70	+ 15.30	+ 26.09	+ 23.09	+51.26	+ 19.64		1890/00	
208	2 745	767	22	3 742	50 756	33 469	1 422	193	85 840			
795	1 504	4 045	44	6 388	60 035	33 867	8 914	649	103 465	Charlottenbg.		
17	447	111	1	576	7 365	5 807	205	37	13 414	Wilmersd.		
71	240	568	6	885	9 925	5 919	1 312	101	17 257			
14	196	55	4	269	2 567	2 056	91	10	4 724	Friedenau		
44	125	292	5	466	3 611	2 107	572	36	6 326			
88	1 200	360	12	1 660	26 121	18 052	669	129	44 971	Schöneberg		
292	708	1 834	22	2 856	28 344	18 238	4 160	285	51 027			
6	160	59	2	227	3 183	1 852	97	10	5 142	Tempelhof		
24	95	195	2	316	2 593	1 863	378	15	4 849			
55	917	298	7	1 277	24 569	19 271	625	118	44 583	Rixdorf		
74	617	1 322	19	2 032	23 345	19 355	2 931	208	45 839			
5	81	17	1	104	1 387	1 195	40	8	2 630	Treptow		
13	48	94	1	156	1 345	1 197	161	15	2 718			
134	239	142	15	530	5 125	3 366	255	50	8 796	Boxhg.-		
26	138	223	3	390	4 302	3 221	525	40	8 088	Rumbg.		
36	540	184	3	763	12 121	9 089	368	45	21 623	Lichtenberg		
68	354	635	4	1 061	11 211	9 025	1 438	74	21 748			
7	171	49	1	228	2 611	1 975	84	7	4 677	Friedf.		
12	113	155	3	283	2 602	2 000	338	15	4 955	m. Krlsh.		
31	441	137	11	620	9 809	6 810	291	64	16 974	Weisss. u.		
32	318	500	3	853	9 283	6 902	1 184	110	17 479	N.-Weisss.		
34	338	97	1	470	5 937	4 331	185	16	10 469	Pankow		
60	222	405	7	694	5 784	4 430	791	50	11 055			
7	108	32	—	147	1 044	868	53	1	1 966	Nd.-Schh.		
14	62	127	—	203	1 209	877	226	4	2 316	u. Schhls.		
18	255	80	3	356	4 182	3 018	143	14	7 357	Reinikkendf.		
24	209	230	5	468	3 819	3 075	494	34	7 422			
16	244	73	5	338	4 517	2 762	150	51	7 480	D. übrig.		
64	135	246	3	448	4 159	2 382	474	31	7 046	Vororte		
3 484	37 445	11 948	516 [28]	53 421	692 068	463 610	22 843	4 386 [780]	1 183 687	Berlin		
8 169	23 253	55 017	881 [33]	87 353	703 741	464 974	119 143	9 230 [309]	1 297 397	m. d. 23		
11 653	60 698	66 965	1 397 [61]	140 774	1395 809	928 584	141 986	13 616 [1089]	2 481 084	Vrt. 1900		

die in den Hauptzahlen mit enthaltenen Personen mit unbekanntem Familienstand.

3) Die Berliner nach Geburtsländern.

Vgl. auch Jahrb. f. 1899, S. 18, 19.

Standesamts-Bezirke von Berlin		Deutsches Reich: Mutterland	Deutsches Reich: Schutzgebiete	Österreich, Ungarn, Bosnien, Liechtenstein	Grossbritannien: Grossbr. u. Irland	Grossbritannien: Kolonien	Frankreich: Mutterland	Frankreich: Kolonien	Russland mit Finl. u. Asiat. R.	Vrn. Staat. od. nur N.-Amer., bez. Am.	Uebriges Ausland	Ausland überhaupt	Gb.-Ld. unbk.
Früher I.	m.	19 617	—	594	42	2	54	—	219	55	311	1 277	493
	w.	21 669	—	328	42	2	34	—	178	62	152	798	177
II.	m.	24 482	6	870	56	9	66	—	166	63	397	1 627	155
	w.	29 676	1	482	92	15	36	—	123	71	227	1 046	78
III.	m.	39 448	1	475	90	16	46	—	204	132	444	1 407	18
	w.	58 268	—	569	286	58	111	1	358	315	549	2 247	44
IVa.	m.	28 043	—	395	35	6	17	1	82	48	248	832	29
	w.	34 384	—	286	57	9	35	—	73	67	161	688	16
IVb.	m.	59 594	—	563	21	9	25	—	104	23	229	974	26
	w.	62 607	—	382	20	2	16	—	113	87	136	706	38
Va.	m.	48 822	—	664	11	2	10	—	116	10	234	1 047	25
	w.	53 797	—	270	13	3	6	—	84	18	72	466	32
Vb.	m.	43 762	—	291	14	3	6	—	65	8	79	466	28
	w.	48 012	—	129	10	2	1	—	63	15	45	265	49
VI.	m.	55 530	4	1 458	51	4	38	—	222	43	515	2 331	34
	w.	61 276	—	608	45	9	46	—	160	64	136	1 068	45
VIIa.	m.	51 564	1	650	27	4	11	—	213	36	178	1 119	28
	w.	58 126	—	372	21	1	11	—	182	34	92	713	60
VIIb.	m.	64 156	—	334	14	2	5	—	135	29	104	623	89
	w.	67 786	—	185	10	2	8	—	121	25	62	413	49
Früher VIII.	m.	61 081	—	721	24	8	14	—	251	34	202	1 254	43
	w.	68 033	—	400	27	3	5	—	246	35	126	842	38
IX.	m.	35 203	1	1 249	56	6	27	—	595	61	367	2 361	42
	w.	37 358	—	743	44	2	16	—	485	52	175	1 517	42
Jetzt Xa.	m.	51 512	2	770	31	5	9	—	279	41	164	1 299	21
	w.	61 507	1	515	22	5	8	—	251	34	68	903	35
„ Xb.	m.	64 470	—	833	13	4	10	—	144	33	211	748	45
	w.	71 959	—	251	23	—	3	—	148	26	147	598	49
XI.	m.	67 235	—	792	26	8	13	—	268	32	430	1 569	47
	w.	69 468	—	454	23	6	15	—	134	19	131	782	49
XIIa.	m.	40 841	2	633	58	8	37	—	355	94	482	1 667	34
	w.	40 878	—	524	120	12	53	1	263	69	274	1 316	45
XIIb.	m.	55 330	1	484	17	6	12	—	147	30	183	879	27
	w.	58 561	4	246	17	7	17	—	121	33	103	544	23
XIII.	m.	68 893	—	334	8	1	6	—	167	43	181	740	36
	w.	71 155	—	189	12	2	5	—	127	33	77	445	51
1900 mnl.	absol. Zahl....	879 583	18	11 610	594	103	406	1	3732	815	4959	22 220	1220
	Prz. d. Bevölk.	97.40	0.00	1.29	0.07	0.01	0.04	0.00	0.41	0.09	0.55	2.46	0.14
1900 wbl.	absol. Zahl....	969 520	6	6 933	884	140	426	2	3230	1009	2733	15 357	924
	Prz. d. Bevölk.	98.35	0.00	0.70	0.09	0.01	0.04	0.00	0.33	0.10	0.28	1.56	0.09
1900 zus.	absol. Zahl....	1849 103	24	18 543	1478	243	832	3	6962	1824	7692	37 577	2144
	Prz. d. Bevölk.	97.90	0.00	0.98	0.08	0.01	0.04	0.00	0.37	0.10	0.41	1.99	0.11
	Pz.-Ant. d. Staatsangh.	99.53		78.56	57.47		48.86		41.94	54.82	.	.	.
1895	absol. Zahl.....	1648 094	5	12 246	1370	210	779	5	6533	1780	6071	28 994	211
	Prz. d. Bevölkerg.	98.26	0.00	0.73	0.08	0.01	0.05	0.00	0.39	0.11	0.36	1.73	0.01
	Zu- bz. Abn. (-) 95/00 Pz.	12.20	380.00	51.42	7.88	15.71	6.80	-40.00	6.57	2.47	26.70	29.60	916.11
1890	absol. Zahl.....	1553 652	4	10 129	1287	231	756	3	5191	1655	5239	24 491	647
	Prz. d. Bevölkerg.	98.41	0.00	0.64	0.08	0.01	0.05	0.00	0.33	0.10	0.33	1.55	0.04
	Zu- bz. Abn. (-) 90/00 Pz.	19.02	500.00	83.07	14.84	5.19	10.05	0.00	34.12	10.21	46.82	53.43	231.33

Bevölkerung

nach der Staatsangehörigkeit.

Vgl. auch Jahrb. f. 1899 S. 16 bis 19 sowie 704 bis 707, auch 698 bis 703.

Ueberhaupt	Deutsches Reich überhaupt	Deutsches Reich dar. Militär	Oesterreich, Ungarn	Grossbritann. u. Irland	Frankreich	Russland	Verein. Staat. mit Hawai	Uebriges Ausland	Ausland überhaupt	Staatsangeh. unbekannt	Standesamts-Bezirke von Berlin		
21 387	20 032	180	593	58	63	197	84	350	1 345	10	m.	Früher	I.
22 644	21 892	.	317	39	25	131	55	124	691	61	w.		
26 270	24 693	156	861	53	62	98	89	391	1 554	28	m.		II.
30 801	29 839	.	515	86	35	67	67	182	952	10	w.		
40 874	39 591	779	461	105	37	86	177	414	1 280	3	m.		III.
60 559	58 732	.	504	306	81	171	314	449	1 825	2	w.		
28 904	28 123	794	400	35	21	37	53	235	781	—	m.		IVa.
35 088	34 499	.	283	62	26	27	64	127	589	—	w.		
60 594	59 713	5 320	595	23	15	28	28	190	879	2	m.		IVb.
63 352	62 706	.	452	14	11	13	36	119	645	1	w.		
49 894	48 980	111	642	8	3	41	11	209	914	—	m.		Va.
54 295	53 833	.	325	7	1	35	10	84	462	—	w.		
44 256	43 867	3 072	294	14	2	13	6	60	389	—	m.		Vb.
43 326	43 094	.	176	9	—	6	4	37	232	—	w.		
57 899	55 659	828	1 494	55	26	127	47	491	2 240	—	m.		VI.
62 392	61 359	.	715	43	20	74	38	143	1 033	—	w.		
52 712	51 676	26	663	20	5	142	28	178	1 036	—	m.		VIIa.
58 899	58 262	.	420	17	4	101	19	76	637	—	w.		
64 868	64 369	34	320	17	2	39	19	102	499	—	m.		VIIb.
68 248	67 928	.	201	14	2	30	20	53	320	—	w.		
62 378	61 165	71	776	29	6	172	52	177	1 212	1	m.	Früher	VIII.
68 913	68 036	.	545	23	2	163	35	109	877	—	w.		
37 607	35 226	2 607	1 315	55	13	564	69	364	2 380	1	m.		IX.
38 917	37 102	.	1 028	52	9	487	48	191	1 815	—	w.		
52 834	51 476	47	886	28	1	239	35	169	1 358	—	m.	Jetzt	Xa.
62 446	61 387	.	672	19	1	238	29	100	1 059	—	w.		
65 263	64 600	42	342	9	1	55	18	238	663	—	m.	„	Xb.
72 606	72 077	.	287	10	—	55	15	162	529	—	w.		
68 851	67 433	2 924	812	32	5	141	81	396	1 417	1	m.		XI.
70 299	69 507	.	530	21	7	66	24	143	791	1	w.		
42 544	41 022	5 837	619	73	17	231	107	475	1 522	—	m.		XIIa.
42 289	41 128	.	510	103	29	165	67	237	1 111	—	w.		
56 237	55 495	281	485	21	5	36	19	176	742	—	m.		XIIb.
59 182	58 742	.	251	14	12	15	20	78	390	—	w.		
69 669	69 102	33	300	7	5	49	37	169	567	—	m.		XIII.
71 651	71 361	.	171	9	2	28	20	60	290	—	w.		
903 041	882 222	23 142	11 858	642	289	2295	910	4784	20 778	41	absol. Zahl	mnl. wbl. zus.	1900
100.00	97.69	2.56	1.31	0.07	0.03	0.25	0.10	0.53	2.30	0.01	Prz. d. Bevölk.		
985 807	971 484	.	7 902	848	267	1872	885	2475	14 249	74	absol. Zahl		
100.00	98.55	.	0.80	0.09	0.03	0.19	0.09	0.25	1.45	0.01	Prz. d. Bevölk.		
1 888 848	1 853 706	23 142	19 760	1490	556	4167	1795	7259	35 027	115	absol. Zahl		
100.00	98.14	1.23	1.05	0.08	0.03	0.22	0.10	0.39	1.85	0.01	Prz. d. Bevölk.		
	99.29	.	73.72	66.38	73.38	70.07	55.71	.	.	.	Prz.-Ant. d. i. d. Ldr. Geb.		
1 677 304	1 650 261	28 038	13 368	1387	516	4338	1721	5747	27 087	16	absol. Zahl		1895
100.00	98.38	1.37	0.80	0.08	0.03	0.26	0.10	.	.	.	Prz. der Bevölkrg.		
12.61	12.33	0.45	47.82	7.43	7.75	-3.94	4.30	26.31	29.31	618.75	Zu-bz. Abn. (-) 95/00 Pz.		
1 578 794	1 560 928	19 884	8 215	1173	397	2416	1463	4086	17 750	116	absol. Zahl		1890
100.00	98.87	1.26	0.52	0.07	0.03	0.15	0.09	.	.	.	Prz. der Bevölkrg.		
19.64	18.76	16.39	140.54	27.02	40.05	72.48	22.69	77.66	97.34	—0.86	Zu-bz. Abn. (-) 90/00 Pz.		

4) Die Bevölkerung der nach Geburtsländern.

Zählgemeinden		Deutsches Reich: Mutterland	Deutsches Reich: Schutzgebiete	Österreich, Ungarn, Bosnien, Liechtenstein	Grossbritann. u. Irland: Grossbr.	Grossbritann. u. Irland: Kolonien	Frankreich: Mutterland	Frankreich: Kolonien	Russland mit Finl. u. Asiat. R.	Vrn. Staat. od. nat. N.-Amer., bez. Am	Uebriges Ausland	Ausland überhaupt	Ausl. überh. mhk.
Charlottenburg	männlich	83 251	—	820	111	In den Vororten nicht ausgezählt.	62	Bei dem übrigen Auslande enthalten.	718	174	700	2 585	4
	weiblich	100 645	—	807	277		104		641	321	664	2 814	6
	zus. absol. Zahl	183 896	—	1 627	388		166		1359	495	1 364	5 399	10
	zus. Pz. d. Bvlk.	97.14	—	0.86	0.20		0.09		0.72	0.26	0.72	2.85	0.01
Wilmersdorf	m.	13 040	—	128	12		7		97	22	108	374	—
	w.	16 850	—	111	38		10		96	35	117	407	—
Friedenau	m.	4 596	—	44	5		5		15	8	51	128	—
	w.	6 222	—	38	5		5		22	5	29	104	—
Grunewald	m.	1 153	—	16	4		2		3	3	15	43	—
	w.	1 936	—	28	10		2		16	11	31	98	—
Schöneberg	männlich	44 018	—	336	29		28		181	78	300	952	1
	weiblich	49 874	—	363	86		42		205	168	284	1 148	5
	zus. absol. Zahl	93 892	—	699	115		70		386	246	584	2 100	6
	zus. Pz. d. Bvlk.	97.81	—	0.73	0.12		0.07		0.40	0.26	0.61	2.19	0.01
Tempelhof	m.	5 075	—	27	2		2		8	9	19	67	—
	w.	4 780	—	25	5		4		9	8	17	68	1
Rixdorf	männlich	44 061	—	303	13		4		76	15	111	522	—
	weiblich	45 499	—	185	5		6		69	26	49	340	—
	zus. absol. Zahl	89 560	—	488	18		10		145	41	160	862	—
	zus. Pz. d. Bvlk.	99.05	—	0.54	0.02		0.01		0.16	0.05	0.18	0.95	—
Treptow	m.	2 592	—	16	5		—		8	1	8	38	—
	w.	2 694	—	13	3		1		4	—	3	24	—
Boxhagen-Rummelsburg	m.	8 714	—	37	18		1		14	1	9	80	2
	w.	8 003	—	34	21		1		11	1	17	85	—
Lichtenberg	m.	21 450	—	78	2		6		44	6	35	171	2
	w.	21 616	—	53	4		4		28	13	24	126	6
Friedrichsfelde m. Karlshorst	m.	4 636	1	20	3		—		7	—	9	39	1
	w.	4 923	—	14	3		1		4	—	10	32	—
Weissensee und Neu-Weissensee	m.	16 746	1	134	3		5		36	15	34	227	—
	w.	17 342	—	81	2		3		33	8	10	137	—
Pankow	m.	10 341	1	46	5		1		34	5	36	127	—
	w.	10 945	1	49	3		1		40	—	16	109	—
Nd.-Schönhausen und Schönholz	m.	1 951	—	6	1		—		1	1	6	15	—
	w.	2 303	—	6	—		—		2	1	4	13	—
Reinickendorf	m.	7 283	—	40	—		1		11	9	13	74	—
	w.	7 386	—	12	1		2		11	1	9	36	—
Plötzensee	m.	2 231	—	14	—		2		18	2	14	50	—
	w.	938	—	1	1		1		5	—	5	13	—
Die übrigen 5 Vororte	m.	3 941	—	33	2		—		13	2	10	60	2
	w.	4 013	—	23	7		—		6	—	12	48	—
Berl. m. d. 23 Vrt. 1900 mhl.	absol. Zahl	1 154 662	21	13 708	809	103	532		1 5016	1166	6 437	27 772	1232
	Prz. d. Bvlk.	97.55	0.00	1.16	0.07	0.01	0.04	0.00	0.42	0.10	0.54	2.35	0.10
wbl.	absol. Zahl	1 275 489	7	8 776	1355	140	613	2	4432	1607	4 034	20 959	942
	Prz. d. Bvlk.	98.31	0.00	0.68	0.10	0.01	0.05	0.00	0.34	0.12	0.31	1.62	0.07
zus.	absol. Zahl	2 430 151	28	22 484	2164	243	1145	3	9448	2773	10 471	48 731	2174
	Prz. d. Bvlk.	97.95	0.00	0.91	0.09	0.01	0.05	0.00	0.38	0.11	0.42	1.96	0.09

23 Nachbargemeinden

nach der Staatsangehörigkeit.

Ueberhaupt	Deutsches Reich überhaupt	Deutsches Reich dar. Militär	Oesterreich, Ungarn	Grossbritann. u. Irland	Frankreich	Russland	Verein. Staat. mit Hawai	Uebriges Ausland	Ausland überhaupt	Staatsang. unbek.	Zählgemeinden	
85 840	83 638	3 315	765	151	35	443	215	587	2 196	6	männlich	Charlottenburg
103 465	101 428	.	699	237	59	319	306	416	2 036	1	weiblich	
189 305	185 066	3 315	1 464	388	94	762	521	1003	4 232	7	absol. Zahl zus.	
100.00	97.76	1.75	0.77	0.20	0.05	0.40	0.28	0.53	2.24	0.00	Pz. d. Bvlk. zus.	
13 414	13 126	377	117	16	4	32	36	83	288	—	m.	Wilmersdorf
17 257	16 963	.	95	36	6	45	30	82	294	—	w.	
4 724	4 617	76	46	2	2	6	4	47	107	—	m.	Friedenau
6 326	6 260	.	38	2	2	4	2	18	66	—	w.	
1 196	1 153	9	15	6	1	1	8	12	43	—	m.	Grunewald
2 084	1 960	.	24	13	2	3	14	18	74	—	w.	
44 971	44 222	4 449	312	44	10	57	91	233	747	2	männlich	Schöneberg
51 027	50 214	.	315	74	16	74	166	167	812	1	weiblich	
95 998	94 436	4 449	627	118	26	131	257	400	1 559	3	absol. Zahl zus.	
100.00	98.37	4.63	0.65	0.12	0.03	0.14	0.27	0.42	1.62	0.00	Pz. d. Bvlk. zus.	
5 142	5 102	933	20	2	1	1	2	14	40	—	m.	Tempelhof
4 849	4 827	.	15	2	1	—	—	4	22	—	w.	
44 583	44 117	19	303	8	—	13	17	125	466	—	männlich	Rixdorf
45 839	45 557	.	197	3	—	3	9	70	282	—	weiblich	
90 422	89 674	19	500	11	—	16	26	195	748	—	absol. Zahl zus.	
100.00	99.17	0.02	0.55	0.01	—	0.02	0.03	0.22	0.83	—	Pz. d. Bvlk. zus.	
2 630	2 595	4	17	10	—	1	—	7	35	—	m.	Treptow
2 718	2 699	.	9	5	1	—	—	4	19	—	w.	
8 796	8 735	6	33	23	—	2	1	2	61	—	m.	Boxhagen-Rummelsburg
8 088	8 028	.	29	29	—	—	—	2	60	—	w.	
21 623	21 517	9	67	—	6	7	5	21	106	—	m.	Lichtenberg
21 748	21 683	.	39	—	2	4	3	17	65	—	w.	
4 677	4 645	3	18	3	—	3	—	8	32	—	m.	Friedrichsfelde m. Karlshorst
4 955	4 926	.	13	7	—	1	—	8	29	—	w.	
16 974	16 790	1	122	6	2	11	14	29	184	—	m.	Weissensee und N.-Weissensee
17 479	17 399	.	53	4	—	7	6	10	80	—	w.	
10 469	10 381	15	44	4	—	17	3	20	88	—	m.	Pankow
11 055	10 982	.	37	—	—	20	5	11	73	—	w.	
1 966	1 954	1	2	1	—	—	2	7	12	—	m.	Nd.-Schönhausen und Schönholz
2 316	2 302	.	4	—	—	1	2	7	14	—	w.	
7 357	7 301	6	33	—	—	2	7	14	56	—	m.	Reinickendorf
7 422	7 400	.	10	—	—	2	4	6	22	—	w.	
2 281	2 249	2	12	—	1	9	4	6	32	—	m.	Plötzensee
951	949	.	1	—	1	—	—	—	2	—	w.	
4 008	3 950	7	35	2	—	4	4	8	53	—	m.	Die übrigen 5 Vororte
4 061	4 022	.	25	5	—	8	1	5	39	—	w.	
1 183 687	1 158 314	32 374	13 819	920	351	2904	1323	6007	25 324	49	absol. Zahl	Berl.m.d.23Vrt. 1900 mnl. wbl. zus.
100.00	97.86	2.74	1.17	0.08	0.03	0.25	0.11	0.51	2.14	0.00	Pz. d. Bvlk.	
1 297 397	1 279 083	.	9 505	1265	357	2358	1433	3320	18 238	76	absol. Zahl	
100.00	98.59	.	0.73	0.10	0.03	0.18	0.11	0.26	1.41	0.01	Pz. d. Bvlk.	
2 481 084	2 437 397	32 374	23 324	2185	708	5262	2756	9327	43 562	125	absol. Zahl	
100.00	98.24	1.30	0.94	0.09	0.03	0.21	0.11	0.38	1.76	0.01	Pz. d. Bvlk.	

5) Die ortsanwesende Bevölkerung nach der

Zählgemeinden	der Zählgemeinde absol. Zahl	Pz. d. l. d. Gm. Gzhlt.	Berlin absol. Zahl	Pz. d. l. d. Gm. Gzhlt.	Geboren: Charlottenbg.	Wilmersdorf	Friedenau	Schmargendf.	Grunewald	Schöneberg	Tempelhof	Rixdorf	Treptow	Stralau	Bxh.-Rmlsbg.
Berlin männlich	368 573	40.81	.	.	2983					1921		2348			
Berlin weiblich	404 211	41.00	.	.	3442	nicht gez.				2104		2609			
Berlin zusammen	772 784	40.91	.	.	6425					4025		4957			
Charlottenbg. m.	17 480	20.36	13 189	15.36	.	200	19	27	19	459	35	128	8	1	29
Charlottenbg. w.	18 304	17.69	16 914	16.35	.	218	34	31	15	477	42	148	12	3	32
Wilmersdorf m.	1 896	14.13	2 697	20.11	387	.	69	27	14	291	10	17	3	—	4
Wilmersdorf w.	1 910	11.07	3 700	21.44	405	.	81	29	13	341	10	26	6	2	6
Friedenau m.	734	15.54	927	19.62	32	41	.	4	—	162	4	10	—	—	2
Friedenau w.	791	12.50	1 250	19.76	32	37	.	4	—	177	13	15	—	—	4
Schmargendorf m.	386	26.42	263	18.00	24	33	10	.	2	29	4	4	1	—	2
Schmargendorf w.	423	24.68	368	21.47	35	45	2	.	1	26	4	4	—	1	—
Grunewald m.	85	7.11	300	25.08	40	8	3	3	.	6	1	2	—	—	—
Grunewald w.	66	3.24	453	22.27	58	5	5	4	.	5	1	1	—	—	—
Schöneberg m.	6 452	14.35	9 232	20.53	373	119	136	16	2	.	71	103	—	2	15
Schöneberg w.	6 466	12.67	11 026	21.61	385	138	128	14	—	.	88	99	2	—	18
Tempelhof m.	848	16.49	1 007	19.58	20	3	6	—	—	85	.	31	—	—	1
Tempelhof w.	910	18.77	1 160	23.92	17	3	7	4	1	30	.	25	1	—	4
Rixdorf m.	11 138	24.98	10 999	24.67	111	25	14	4	—	151	65	.	28	5	22
Rixdorf w.	11 519	25.13	10 981	23.96	136	18	10	—	—	213	67	.	29	7	21
Treptow m.	287	10.91	801	30.46	21	2	1	—	1	8	2	36	.	1	4
Treptow w.	323	11.88	844	31.05	19	1	1	—	—	6	3	47	.	5	6
Stralau m.	161	18.23	125	14.19	4	—	—	—	—	5	—	—	1	.	17
Stralau w.	132	16.44	139	17.31	3	—	—	—	—	1	—	2	2	.	12
Boxhagen-Rummelsburg m.	1 613	18.34	1 675	19.04	24	8	2	—	—	12	2	30	2	20	.
Boxhagen-Rummelsburg w.	1 671	20.66	1 396	17.26	29	3	1	—	—	16	—	28	2	14	.
Lichtenberg m.	5 005	23.15	4 467	20.66	64	5	1	2	4	37	10	92	5	12	214
Lichtenberg w.	5 013	23.65	4 442	20.42	81	7	3	2	—	36	2	76	2	11	203
Friedrichsfelde mit Karlshorst m.	1 337	28.59	628	13.43	14	1	—	—	1	2	2	7	1	1	34
Friedrichsfelde mit Karlshorst w.	1 357	27.89	772	15.88	22	3	1	—	—	10	1	20	—	2	36
H.-Schönhaus. Gut u. Ldgmde m.	371	29.47	188	14.93	1	—	—	—	—	—	—	3	1	2	—
H.-Schönhaus. Gut u. Ldgmde w.	370	31.25	204	17.23	3	—	—	—	—	5	—	5	—	—	—
Weissensee m.	300	23.11	172	13.25	6	—	—	—	—	—	—	4	—	—	—
Weissensee w.	298	24.65	168	13.90	—	—	—	—	—	1	—	1	4	—	1
Neu-Weissens. m.	3 299	21.05	3 800	24.24	51	11	1	—	—	18	2	40	5	—	11
Neu-Weissens. w.	3 661	22.50	3 843	23.62	65	8	1	—	—	12	5	51	2	1	10
Heinersdorf m.	106	26.37	41	10.20	2	1	—	—	—	—	1	3	—	—	—
Heinersdorf w.	103	28.61	38	10.56	4	—	—	—	—	—	—	—	—	—	—
Pankow m.	1 769	16.90	2 913	27.83	72	9	3	1	1	11	2	25	1	1	3
Pankow w.	1 703	15.40	3 171	28.68	52	9	2	3	1	17	4	26	—	2	7
Nied.-Schönh. u. Schönholz m.	503	25.58	448	22.79	11	1	—	—	—	4	—	7	—	1	—
Nied.-Schönh. u. Schönholz w.	560	24.18	556	24.01	16	2	—	—	—	6	—	4	1	1	—
Reinickendorf m.	1 477	20.08	1 996	27.14	37	4	2	—	—	12	3	17	1	1	8
Reinickendorf w.	1 496	20.16	2 088	28.13	30	2	2	1	—	9	3	17	1	1	4
Plötzensee m.	58	2.54	618	27.09	13	1	—	1	6	12	1	12	—	2	2
Plötzensee w.	79	8.31	220	23.13	10	—	—	—	—	6	—	2	—	1	1
23 Vororte männlich	55 305	19.71	56 486	20.13	1307	472	267	85	50	1254	215	571	57	49	368
23 Vororte weiblich	57 155	18.34	63 733	20.45	1402	499	278	92	31	1394	243	597	64	51	365
23 Vororte zusammen	112 460	18.99	120 219	20.30	2709	971	545	177	81	2648	458	1168	121	100	733

* Auf den Individualkarten von Weissensee und Schönholz sind Jahr, Monat des

Gebürtigkeit in Berlin und den Vororten.

in Lichtenberg	Friedrichsfd. m. Karlshorst	Hoh.-Schönh., Gutsu. Ldgmde	Weissensee	N.-Weissens.	Heinersdorf	Pankow	Nd.-Schönhs. u. Schönholz	Reinickendrf.	Plötzensee	einer der übrig. 22 Nachb.-G. absol. Zahl	einer der übrig. 22 Nachb.-G. Pr. d. i. d. Gm. Gshlt.	weit. entfrnt. Ort. sowie m. unbk. Gbtort absol. Zahl	weit. entfrnt. Ort. sowie m. unbk. Gbtort Pr. d. i. d. Gm. Gshlt.	Bevölkerung überhaupt	Dar. erst 1896 bis 1900 zugezog.	Zählgemeinden	
										.	.	527 216	58.38	908 041	282 461	männl.	Berlin
			nicht gezählt							.	.	573 441	58.17	985 807	206 474	weibl.	
										.	.	1 100 657	58.28	1 888 848	438 935	zus.	
67	31	4	23	13	7	40	16	24	9	1159	1.35	54 012	62.92	85 840	42 298	Charlottenbg.	
75	19	5	20	31	11	48	7	50	4	1282	1.24	66 965	64.72	103 465	53 190		
8	6	—	9	2	1	6	4	4	—	862	6.43	7 959	59.33	13 414	9 320	Wilmersd.	
2	8	1	10	—	1	9	4	5	2	961	5.57	10 686	61.92	17 257	12 571		
1	—	—	—	2	—	—	1	—	—	259	5.48	2 804	59.36	4 724	2 685	Friedenau	
2	2	—	4	3	—	4	—	—	—	297	4.69	3 988	63.04	6 326	3 737		
—	—	1	—	—	—	—	1	2	—	113	7.73	699	47.84	1 461	735	Schmargendorf	
—	—	—	—	—	—	—	1	2	—	121	7.06	802	46.79	1 714	896		
3	—	—	—	—	—	1	—	—	—	67	5.60	744	62.21	1 196	889	Grunewald	
2	—	—	—	1	—	2	—	—	—	84	4.13	1 431	70.35	2 034	1 657		
9	7	2	13	7	2	12	12	13	—	914	2.03	28 373	63.09	44 971	28 684	Schöneberg	
11	8	2	11	8	2	25	13	12	2	966	1.89	32 569	63.88	51 027	32 926		
1	1	—	2	—	5	8	2	2	—	117	2.28	3 170	61.65	5 142	2 959	Tempelhof	
—	—	—	5	—	2	5	—	1	2	107	2.21	2 672	55.10	4 849	2 768		
7	8	3	15	15	8	13	1	12	1	508	1.14	21 938	49.21	44 583	20 901	Rixdorf	
22	10	3	22	18	1	8	1	16	1	603	1.32	22 736	49.60	45 839	21 103		
1	1	—	2	1	—	1	1	—	—	83	3.16	1 459	55.48	2 630	1 806	Treptow	
3	3	—	1	1	—	1	—	2	1	100	3.68	1 451	53.38	2 718	1 831		
2	—	—	—	—	—	—	—	—	—	29	3.29	566	64.25	881	404	Stralau	
2	1	—	—	—	—	—	—	1	—	24	2.99	508	63.26	803	382		
78	77	2	5	5	1	5	5	7	1	286	3.25	5 222	59.37	8 796	3 817	Boxhag.-Rumlsbg.	
96	83	4	4	2	—	1	2	3	4	292	3.61	4 729	58.47	8 088	3 262		
.	286	32	37	28	4	17	11	7	—	868	4.01	11 283	52.18	21 623	10 853	Lichtenberg	
.	319	47	42	25	3	17	13	8	1	898	4.13	11 395	52.46	21 748	10 293		
60	.	4	8	—	—	1	—	1	—	137	2.93	2 575	55.06	4 677	2 317	Friedfd.	
56	.	3	5	—	—	5	—	—	—	164	3.31	2 662	53.72	4 955	2 423	m. Krlsh.	
17	5	.	11	3	3	2	1	—	—	49	3.89	651	51.71	1 259	639	Hohen-Schönhs.	
12	1	.	12	1	—	—	1	—	—	40	3.38	570	48.14	1 184	551		
—	2	7	.	22	4	1	1	—	—	47	3.62	779	60.02	1 298	*	Weissensee	
2	1	12	.	84	10	3	2	1	—	72	5.96	671	55.50	1 209			
21	16	24	120	.	24	83	21	19	—	417	2.66	8 160	52.05	15 676	6 787	Neu-Weissens.	
21	20	35	18	.	28	40	20	16	—	353	2.17	8 413	51.71	16 270	6 688		
1	1	—	4	3	.	8	2	2	—	28	6.97	227	56.47	402	205	Heinersdorf	
—	—	1	3	6	.	9	—	—	—	23	6.39	196	54.44	360	160		
4	11	2	16	23	—	.	100	21	—	306	2.92	5 481	52.35	10 469	6 542	Pankow	
8	10	—	20	16	—	.	109	29	3	318	2.88	5 863	53.08	11 055	6 822		
5	1	2	2	4	9	44	.	6	—	97	4.93	918	46.69	1 966	* 905	Nd.-Schh. u. Schönh.	
5	—	—	3	1	8	47	.	8	—	102	4.40	1 098	47.41	2 316	1 084		
9	1	1	5	4	3	15	16	.	1	140	1.90	3 744	50.89	7 357	4 035	Reinikendorf	
2	3	1	6	5	3	27	30	.	2	149	2.01	3 689	49.70	7 422	3 882		
3	3	—	2	2	—	2	2	5	.	69	3.02	1 536	67.34	2 281	1 544	Plötzensee	
—	—	—	1	2	—	1	1	7	.	32	3.36	620	65.19	951	534		
297	457	84	274	134	71	209	197	125	12	6555	2.34	162 300	57.83	280 646	148 325	m.	23 Vororte
321	488	114	187	154	69	252	204	161	22	6988	2.24	183 714	58.96	311 590	166 760	w.	
618	945	198	461	288	140	461	401	286	34	13 543	2.29	346 014	58.43	592 236	315 085	zus.	

letzten Zuzugs nicht erfragt.

6) Die Bevölkerung nach

Vgl. auch Jahrbuch für 1899

Standesamts-Bezirke von Berlin, Gemeinden	Protestanten einschl. Sektierer				Römische Katholiken			
			zusammen				zusammen	
	mnl.	wbl.	absol. Zahl	Prz. der Bev.	mnl.	wbl.	absol. Zahl	Prz. der Bev.
Stadt Berlin: Früher I.	15 786	18 242	34 028	77.28	2 539	2 391	4 930	11.20
II.	19 744	25 122	44 866	78.61	3 216	3 250	6 466	11.33
III.	32 289	49 804	82 093	80.93	4 197	5 673	9 870	9.73
IVa.	24 630	30 920	55 550	86.81	2 731	2 781	5 512	8.61
IVb.	52 190	56 896	109 086	88.01	7 045	5 300	12 345	9.96
Va.	42 841	47 871	90 712	87.06	5 772	5 455	11 227	10.78
Vb.	37 975	38 550	76 525	87.87	5 631	4 404	10 035	11.46
VI.	46 063	52 240	98 303	81.72	6 444	5 637	12 081	10.04
VIIa.	41 996	48 442	90 438	81.03	5 929	5 724	11 653	10.44
VIIb.	56 576	60 726	117 302	88.12	7 027	6 538	13 565	10.19
Früher VIII.	50 613	57 517	108 130	82.36	5 777	5 760	11 537	8.79
IX.	25 257	27 924	53 181	69.50	4 713	3 761	8 474	11.07
Jetzt Xa.	43 464	52 653	96 117	83.38	4 686	4 988	9 674	8.39
„ Xb.	57 958	65 373	123 331	89.45	5 619	5 698	11 317	8.21
XI.	59 188	62 334	121 522	87.33	7 748	6 524	14 272	10.26
XIIa.	33 298	34 818	68 116	80.84	5 499	3 941	9 440	11.13
XIIb.	48 272	51 975	100 247	86.89	7 206	6 572	13 778	11.94
XIII.	62 431	65 257	127 688	90.35	6 151	5 521	11 672	8.26
zusammen: 1900	750 571	846 664	1597 235	84.56	97 930	89 918	187 848	9.93
Prozent	39.73	44.82	84.56	.	5.18	4.76	9.95	.
1895	666 909	759 683	1426 592	85.05	80 563	74 408	154 971	9.24
Prozent	39.76	45.29	85.05	.	4.80	4.44	9.24	.
Zu-(+)bz. Ab.(-)95/00Pz.	+ 12.54	+ 11.45	+ 11.96	.	+ 21.56	+ 20.84	+ 21.21	.
1890	641 731	714 919	1356 650	85.93	72 151	62 878	135 029	8.55
Prozent	40.65	45.28	85.93	.	4.57	3.98	8.55	.
Zu-(+)bz. Ab.(-)90/00Pz.	+ 16.96	+ 18.43	+ 17.73	.	+ 35.73	+ 43.00	+ 39.12	.
Charlottenburg	70 508	87 636	158 144	83.54	10 191	10 386	20 577	10.87
Wilmersdorf	11 581	15 115	26 696	87.04	1 273	1 584	2 857	9.31
Friedenau	4 307	5 807	10 114	91.53	335	435	770	6.97
Schmargendorf	1 328	1 597	2 925	92.13	107	90	197	6.20
Grunewald	1 061	1 827	2 888	89.41	103	174	277	8.58
Schöneberg	38 326	44 593	82 919	86.38	5 037	4 720	9 757	10.16
Tempelhof	4 459	4 390	8 849	88.57	603	419	1 022	10.23
Rixdorf	39 799	41 642	81 441	90.07	4 139	3 727	7 866	8.70
Treptow	2 327	2 476	4 803	89.81	238	200	438	8.19
Stralau	806	732	1 538	91.33	58	65	123	7.30
Boxhagen-Rummelsbg.	7 911	7 344	15 255	90.35	776	673	1 449	8.58
Lichtenberg	19 132	19 451	38 583	88.96	2 207	2 077	4 284	9.88
Friedrichsfd. m. Karlsh.	4 315	4 639	8 954	92.96	322	273	595	6.19
Hoh.-Schönhs., Gut, Ldg.	1 147	1 109	2 256	92.35	104	71	175	7.16
Weissensee, Neu-Weiss.	14 701	15 462	30 163	87.55	1 898	1 719	3 617	10.50
Heinersdorf	379	346	725	95.14	23	14	37	4.86
Pankow	9 434	10 181	19 615	91.13	693	657	1 350	6.27
Nd.-Schönhs., Schönholz	1 900	2 242	4 142	96.73	52	60	112	2.62
Reinickendorf	6 827	6 867	13 694	92.66	484	523	1 007	6.81
Plötzensee	2 006	930	2 936	90.84	179	20	199	6.16
Berlin mit den 23 Vororten 1900	992 825	1 121 050	2113 875	85.20	126 752	117 805	244 557	9.86
Prz.	40.02	45.18	85.20	.	5.11	4.75	9.86	.

† Einschl. Deutsch-Kathol. u. Freirel. * Einschl. der Armenier u. Maroniten.

dem Religionsbekenntnis.

S. 20 bis 23, auch 711 und 712.

Griechische Katholiken		Dissidenten		Deutsch-Katholiken, Freireligiöse		Sonstige Christen		Standesamts-Bezirke von Berlin, Gemeinden	
mnl.	wbl.	mnl.	wbl.	mnl.	wbl.	mnl.	wbl.		
49	33	52	30	18	3	6	1	Früher I.	Stadt Berlin
22	11	74	27	44	29	11	11	II.	
26	52	108	59	32	21	10	15	III.	
9	5	80	42	31	14	9	8	IVa.	
12	4	144	86	76	48	17	19	IVb.	
16	—	218	115	65	42	13	10	Va.	
6	—	248	90	59	43	15	14	Vb.	
21	10	198	105	118	71	24	17	VI.	
7	3	185	113	84	58	19	23	VIIa.	
6	1	287	136	101	78	20	22	VIIb.	
11	5	219	98	71	57	31	31	Früher VIII.	
51	15	86	32	38	10	22	15	IX.	
14	2	158	84	81	48	21	12	Jetzt Xa.	
2	3	266	139	149	95	27	39	„ Xb.	
42	11	175	88	80	42	40	44	XI.	
70	34	63	32	49	12	10	3	XIIa.	
28	5	91	61	47	24	16	14	XIIb.	
5	3	240	138	120	84	23	37	XIII.	
397	197	2892	1475	1263	779	334	385	1900	zusammen
0.02	0.01	0.15	0.08	0.07	0.04	0.02	0.02	Prozent	
242	159	2890	1526	1263	951	244	215	1895	
0.01	0.01	0.17	0.09	0.08	0.06	0.01	0.01	Prozent	
+64.05	+23.90	+ 0.07	-- 3.34	+ 0.00	—18.09	+ 36.89	+ 55.81	Zu-(+)bz.Ab.(-)95/00Pz.	
242	136	†3029	†1870	.	.	* 59	* 50	1890	
0.02	0.01	0.19	0.12	.	.	0.00	0.00	Prozent	
+64.05	+44.85	+37.17	+20.53	.	.	+466.10	+570.00	Zu-(+)bz.Ab.(-)90/00Pz.	
132	88	207	127	58	37	11	23	Charlottenburg	
7	6	27	16	9	9	1	1	Wilmersdorf	
2	—	12	6	2	—	2	2	Friedenau	
4	1	4	1	3	7	—	—	Schmargendorf	
1	2	4	3	—	—	—	—	Grunewald	
11	16	99	51	28	14	4	5	Schöneberg	
1	—	16	1	4	2	—	—	Tempelhof	
—	—	215	114	48	41	15	20	Rixdorf	
1	—	27	11	4	5	—	—	Treptow	
—	—	3	—	1	—	—	—	Stralau	
2	1	47	26	3	—	—	1	Boxhagen-Rummelsbg.	
—	—	74	36	10	15	—	—	Lichtenberg	
—	—	14	9	4	1	—	1	Friedrichsfd. m. Karlsh.	
—	—	5	3	2	1	—	—	Hoh.-Schönh., Gut, Ldg.	
—	—	80	42	18	10	34	33	Weissensee, N.-Weiss.	
—	—	—	—	—	—	—	—	Heinersdorf	
1	1	37	18	16	8	—	—	Pankow	
—	—	5	—	—	—	—	—	Nd.-Schönhs., Schönhlz.	
—	1	13	10	4	—	—	1	Reinickendorf	
1	—	5	—	1	—	—	—	Plötzensee	
560	313	3786	1949	1478	929	401	422	1900	Berlin mit den 23 Vororten
0.02	0.01	0.15	0.08	0.06	0.04	0.02	0.02	Prz.	

Noch: Die Bevölkerung nach dem Religionsbekenntnis.
(Schluss).

Standesamts-Bezirke von Berlin, Gemeinden	Juden mnl.	Juden wbl.	Juden zusammen absol. Zahl	Juden zusammen Prz. der Bev.	Bekenner sonstiger Religionen einschl. Heid., Fetischanbet. mnl.	Bekenner sonstiger Religionen einschl. Heid., Fetischanbet. wbl.	Unbestimmt, unbekannt (einschl. der Konfessionslosen) mnl.	Unbestimmt, unbekannt (einschl. der Konfessionslosen) wbl.	Ueberhaupt
Stadt Berlin: Früher I.	2 392	1 745	4 137	9.40	4	—	541	199	44 031
Früher II.	2 957	2 259	5 216	9.14	10	—	192	92	57 071
Früher III.	4 124	4 883	9 007	8.88	11	2	77	50	101 433
Früher IVa.	1 360	1 299	2 659	4.15	5	1	49	18	63 992
Früher IVb.	996	962	1 958	1.58	3	1	111	36	123 946
Früher Va.	810	741	1 551	1.49	—	—	159	61	104 189
Früher Vb.	210	152	362	0.41	1	—	111	73	87 582
Früher VI.	4 885	4 247	9 132	7.59	1	—	145	65	120 291
Früher VIIa.	4 363	4 474	8 837	7.92	—	—	129	62	111 611
Früher VIIb.	666	653	1 319	0.99	—	—	185	94	133 116
Früher VIII.	5 511	5 367	10 878	8.29	2	1	143	77	131 291
Früher IX.	7 390	7 148	14 538	19.00	6	—	44	12	76 524
Jetzt Xa.	4 330	4 607	8 937	7.75	—	—	80	52	115 280
Jetzt Xb.	1 105	1 181	2 286	1.66	—	—	137	78	137 869
Jetzt XI.	1 432	1 181	2 613	1.88	9	—	137	75	139 150
Jetzt XIIa.	3 405	3 357	6 762	7.98	74	9	76	33	84 783
Jetzt XIIb.	473	444	917	0.79	7	2	97	35	115 369
Jetzt XIII.	576	521	1 097	0.78	—	—	123	90	141 320
zusammen 1900	46 985	45 221	92 206	4.88	133	16	2 536	1 202	1888848
zusammen 1900 Prozent	2.49	2.39	4.88	.	0.01	0.00	0.13	0.06	100.00
zusammen 1895	43 859	42 293	86 152	5.14	82	16	1 254	747	1677 304
zusammen 1895 Prozent	2.61	2.52	5.13	.	0.00	0.00	0.07	0.04	100.00
zusammen Zu-(+)bz. Abn.(-) 95/00 Pz.	+ 7.13	+ 6.92	+ 7.03	.	+62.20	—	+102.23	+60.91	+ 12.61
zusammen 1890	40 848	38 438	79 286	5.02	127	29	1 436	851	1578 794
zusammen 1890 Prozent	2.59	2.43	5.02	.	0.01	0.00	0.09	0.05	100.00
zusammen Zu-(+)bz. Abn.(-) 90/00 Pz.	+15.02	17.65	+ 16.30	.	+ 4.72	—44.83	+76.60	+41.25	+ 19.64
Charlottenburg	4 593	5 108	9 701	5.12	24	—	116	60	189 305
Wilmersdorf	479	510	989	3.22	9	—	28	16	30 671
Friedenau	51	71	122	1.10	—	—	13	5	11 050
Schmargendorf	13	17	30	0.94	—	—	2	1	3 175
Grunewald	23	25	48	1.49	—	—	4	3	3 230
Schöneberg	1 396	1 598	2 994	3.12	6	—	64	30	95 998
Tempelhof	57	37	94	0.94	1	—	1	—	9 991
Rixdorf	231	219	450	0.50	2	1	134	75	90 422
Treptow	17	12	29	0.54	—	—	16	14	5 348
Stralau	2	3	5	0.30	—	—	11	3	1 684
Boxhagen-Rummelsburg	32	31	63	0.37	—	—	25	12	16 884
Lichtenberg	161	155	316	0.73	—	1	39	13	43 371
Friedrichsfelde m. Krlh.	18	30	48	0.50	—	—	4	2	9 632
H.-Schnhaus., Gut u. Ldg.	—	—	—	—	—	—	1	—	2 443
Weissensee, Neu-Weiss.	193	188	381	1.11	—	—	50	25	34 453
Heinersdorf	—	—	—	—	—	—	—	—	762
Pankow	252	171	423	1.97	1	—	35	19	21 524
Nd.-Schönhaus., Schönh.	9	14	23	0.54	—	—	—	—	4 282
Reinickendorf	18	14	32	0.22	—	—	11	6	14 779
Plötzensee	89	1	90	2.78	—	—	—	—	3 232
Berlin mit den 23 Vororten 1900	54 619	53 425	108 044	4.35	176	18	3 090	1 486	2481084
Berlin mit den 23 Vororten Prz.	2.20	2.15	4.35	.	0.01	0.00	0.12	0.06	100.00

7) Die in konfessioneller Mischehe lebenden Ehepaare nach der beiderseitigen Konfession der Ehegatten.

Vgl. auch Jahrb. f. 1899 S. 712.

Konfession der Frau	Konfession des Mannes	M. = Mischehen üb. o.K. = der ohne Kinder	Berlin 1890	Berlin 1895	Berlin 1900	Zu- (+) bez. Abnahme (−) um Proz. 1890/1900	Zu- (+) bez. Abnahme (−) um Proz. 1895/1900	Nachbargemeinden 1900: Charlottenbg.	Wilmersdorf	Schöneberg	Rixdorf	Lichtenberg	N.-Weissens.	Pankow	Berlin mit den 7 Nchbgmd.* 1900
Evang., Luth., Ref. ohne Sekt.	Röm.-kath.†	M.	15 617	17 093	19 983	+ 27.96	+16.91	1858	316	966	1216	439	361	190	25 329
		o.K.	.	4 537	5 542	.	+22.15	468	93	286	285	101	89	42	6 906
	Dissd. etc.°	M.	608	907	1 020	+ 67.76	+12.46	65	11	38	105	20	30	17	1 306
		o.K.	.	242	276	.	+14.05	15	3	8	20	—	6	1	329
	Jüdisch	M.	739	783	945	+ 27.88	+20.69	107	31	71	7	3	9	9	1 182
		o.K.	.	308	394	.	+27.92	44	14	28	1	1	2	2	486
	Sonst.	M.	196	264	507	+158.67	+92.05	30	10	18	47	16	25	8	661
		o.K.	.	100	158	.	+58.00	7	3	5	8	3	6	2	192
Römisch-katholisch	Ev.oh. Sekt.	M.	10 382	12 473	14 917	+ 43.68	+19.59	1352	231	763	893	335	252	147	18 890
		o.K.	.	3 524	4 457	.	+26.48	345	65	219	208	88	61	39	5 482
	Dissd. etc.	M.	43	91	106	+146.51	+16.48	1	3	1	9	2	3	—	125
		o.K.	.	32	25	.	−21.88	—	—	—	1	—	—	—	26
	Jüdisch	M.	67	87	108	+ 61.19	+24.14	13	3	6	2	2	—	1	135
		o.K.	.	45	57	.	+26.67	7	3	1	2	2	—	—	72
	Sonst.	M.	28	43	64	+128.57	+48.84	6	—	3	3	3	3	1	83
		o.K.	.	18	26	.	+44.44	1	—	1	—	1	1	1	31
Dissd. u. and. Christ.° ohne prot. Sekt. u. ohne Gr. Kth.	Ev.oh. Sekt.	M.	48	82	93	+ 93.75	+13.41	6	—	3	8	3	3	1	117
		o.K.	.	35	32	.	− 8.57	2	—	—	3	2	—	1	40
	Röm.-kath.	M.	5	10	12	+140.00	+20.00	2	1	—	1	—	—	—	16
		o.K.	.	4	4	.	—	2	1	—	—	—	—	—	7
	Jüdisch	M.	26	27	28	+ 7.69	+ 3.70	1	—	1	—	—	—	—	30
		o.K.	.	10	8	.	−28.00	—	—	—	—	—	—	—	8
	Sonst.	M.	4	13	4	—	−69.23	—	—	—	—	—	—	—	4
		o.K.	.	3	3	.	—	—	—	—	—	—	—	—	3
Jüdisch	Ev.oh. Sekt.	M.	430	548	574	+ 33.49	+ 4.74	46	10	22	11	5	9	2	679
		o.K.	.	224	241	.	+ 7.59	20	7	7	4	2	2	2	285
	Röm.-kath.	M.	49	67	74	+ 51.02	+10.45	5	—	2	—	1	1	—	83
		o.K.	.	26	34	.	+30.77	3	—	—	—	—	—	—	37
	Dissd. etc.	M.	36	56	50	+ 38.89	−10.71	8	—	4	—	1	1	—	64
		o.K.	.	19	14	.	−26.32	3	—	—	—	—	1	—	18
	Sonst.	M.	11	13	19	+ 72.73	+46.15	1	—	—	—	—	—	—	20
		o.K.	.	4	5	.	+25.00	1	—	—	—	—	—	—	6
Alle übrig. Konfession.		M.	98	247	275	+180.61	+11.34	24	13	22	16	6	5	4	365
		o.K.	.	121	134	.	+10.74	6	3	4	6	1	1	3	158
Ueberhaupt		M.	28 387	32 804	38 779	+ 36.61	+18.21	3525	629	1920	2318	836	702	380	49 089
		o.K.	.	9 252	11 410	.	+23.32	924	192	559	538	201	169	93	14 086

* Für die Nachbargemeinden mit weniger als 20 000 Einwohnern liegt eine Auszählung der konfessionellen Mischehen nicht vor. † Bei den Römischen Katholiken sind hier einige Maroniten enthalten. ° Ferner sind die Konfessionslosen nicht zu den anderen Christen, sondern zu den Bekennern sonstiger Religionen genommen. — Der Auszählung durch das Kgl. Preuss. Statistische Bureau entsprechend sind die Ehen zwischen den protest. Sektierern, zwischen anderen Christen bez. zwischen Anhängern anderer Religionen verschiedener Art nicht bei den Mischehen aufgeführt.

8) Die Bevölkerung nach der Muttersprache; die Kinder unter unter den nur Deutsch Sprechenden und unter

Vgl. auch Jahrb. für

Gemeinden		Nur Deutsch (ohne Friesisch, Holländisch, Vlamisch) überhaupt	insbesondere: unter 5 Jahre alt	Reichsausländer	Protestanten einschl. Sekt.	Römische Katholiken	Juden	Mit fremder Englisch	Dänisch, Norwg., Schwedisch	Polnisch, Masurisch, Kassubisch
Berlin	1900 männl.	879 164	87 722	11 630	744 985	83 084	44 471	951	1644	13 571
	„ weibl.	965 255	87 866	9 429	841 248	76 830	43 516	1435	692	13 755
	„ zus.	1 844 419	175 588	21 059	1 586 233	159 914	87 987	2386	2336	27 326
	Pz. d. Bevölk.	97.65	9.30	1.11	83.98	8.47	4.66	0.13	0.12	1.45
	1890 zus.	1 552 392	163 380	9 197	1 349 179	119 322	76 770	2251	1620	15 857
	Zunhm. %/00 Pz.	18.81	7.47	128.98	17.57	34.02	14.61	6.00	44.20	72.33
Charlottenbg.	m.	82 799	9 289	1 079	69 816	8 307	4 303	234	206	1 782
	w.	100 527	9 275	976	86 622	8 814	4 852	514	110	1 506
Wilmersdorf.	m.	13 122	1 710	170	11 519	1 089	452	21	16	171
	w.	16 871	1 710	162	14 973	1 386	477	64	29	192
Friedenau...	m.	4 636	625	52	4 272	288	49	6	14	25
	w.	6 251	591	47	5 773	395	70	7	4	36
Grunewald ..	m.	1 170	134	31	1 050	89	23	3	2	12
	w.	1 963	128	43	1 782	150	24	20	5	23
Schöneberg..	m.	44 193	5 191	384	38 091	4 570	1 347	80	57	351
	w.	50 039	5 206	443	44 148	4 257	1 531	221	44	438
Tempelhof ..	m.	5 043	519	23	4 433	532	56	4	4	74
	w.	4 754	519	14	4 367	347	37	4	2	77
Rixdorf.....	m.	43 932	6 812	282	39 648	3 662	213	8	49	434
	w.	45 368	6 784	247	41 519	3 389	211	4	20	381
Treptow	m.	2 598	344	15	2 312	223	16	8	5	12
	w.	2 689	371	11	2 464	183	12	5	2	15
Boxhagen-	m.	8 631	977	29	7 860	665	30	21	5	118
Rummelsburg	w.	7 932	1 009	21	7 291	570	31	26	7	105
Lichtenberg	m.	21 276	3 189	49	19 055	1 943	157	3	12	252
	w.	21 429	3 103	24	19 372	1 848	145	6	8	247
Friedrichsfld.	m.	4 618	608	19	4 307	274	18	2	—	44
m. Karlshorst	w.	4 910	664	17	4 619	248	30	5	—	21
Weissensee u.	m.	16 557	2 318	105	14 641	1 545	190	3	14	335
N.-Weissensee	w.	17 121	2 502	64	15 428	1 403	181	3	2	330
Pankow.....	m.	10 353	1 544	45	9 392	631	242	2	14	65
	w.	10 968	1 479	46	10 153	615	155	2	7	48
Nd.-Schönhs.	m.	1 949	255	7	1 891	44	9	1	3	10
u. Schönholz	w.	2 302	250	9	2 236	52	14	—	2	8
Reinicken-	m.	7 268	1 053	33	6 799	425	17	3	9	55
dorf	w.	7 364	995	21	6 850	484	13	—	—	44
Plötzensee ..	m.	2 251	65	16	1 999	162	84	1	—	15
	w.	948	55	2	930	17	1	—	—	3
Die übrigen	m.	3 945	557	39	3 645	254	14	3	6	42
5 Vororte ..	w.	4 011	589	28	3 764	212	19	7	4	26
Berlin mit d. 23 Vororten 1900	männl.	1 153 505	122 912	14 008	985 715	107 787	51 691	1354	2060	17 368
	weibl.	1 270 702	123 046	11 604	1 113 539	101 200	51 319	2323	938	17 255
	zus.	2 424 207	245 958	25 612	2 099 254	208 987	103 010	3677	2998	34 623
	Pz. d. Bev.	97.71	9.91	1.03	84.61	8.42	4.15	0.15	0.12	1.40

5 Jahr, die Ausländer und die Bekenner der Hauptkonfessionen der Gesamtheit der Personen mit fremder Sprache.

1899 Seite 714 bis 719.

Muttersprache einschl. d. zugl. Deutsch Sprechenden		zusammen		insbesondere					unbek. Muttersp.	Ganze Bevölkerung	Gemeinden	
Tschechisch, Slowakisch, Mähr.	Französisch, Wallonisch	überhaupt	unter 5 Jahre alt	Reichsausländer	Protestanten einschl. Sekt.	Römische Katholik.	Juden	zugl. Deutsch Sprechende				
1534	652	23 761	1067	9 100	5 566	14 812	2498	7 276	116	903 041	männl. 1900	Berlin
820	810	20 486	1126	4 856	5 396	13 075	1699	6 784	66	985 807	weibl. „	
2354	1462	44 247	2193	13 956	10 962	27 887	4197	14 060	182	1 888 848	zus. „	
0.12	0.08	2.34	0.12	0.74	0.58	1.48	0.22	0.74	0.01	100.00	Pz. d. Bev.	
1064	1084	26 332	982	85.58	7 466	15 702	2516	4 811	70	1 578 794	zus. 1890	
121.24	34.87	68.03	123.32	63.17	46.88	77.60	66.81	192.25	160.00	19.64	Zun. 90/00 Pz.	
68	79	3 041	203	1 123	692	1 884	290	692	—	85 840	m.	Charlottenb.
66	195	2 938	191	1 061	1 014	1 572	256	584	—	103 465	w.	
6	7	292	18	118	62	184	27	68	—	13 414	m.	Wilmersdorf
11	24	386	22	132	142	198	33	70	—	17 257	w.	
2	4	88	6	55	35	47	2	11	—	4 724	m.	Friedenau
2	8	75	1	19	34	40	1	11	—	6 326	w.	
1	1	26	—	12	11	14	—	1	—	1 196	m.	Grunewald
1	6	71	3	31	45	24	1	7	—	2 034	w.	
36	29	778	34	365	235	467	49	198	—	44 971	m.	Schöneberg
24	68	988	28	370	445	463	67	215	—	51 027	w.	
4	5	99	3	17	26	71	1	28	—	5 142	m.	Tempelhof
2	3	95	10	8	23	72	—	21	—	4 849	w.	
62	2	651	40	184	151	477	18	222	—	44 583	m.	Rixdorf
13	6	471	24	85	123	338	8	170	—	45 839	w.	
2	—	32	2	20	15	15	1	4	—	2 630	m.	Treptow
2	1	29	1	8	12	17	—	9	—	2 718	w.	
10	1	165	11	32	51	111	2	61	—	8 796	m.	Boxhagen-
14	—	156	13	39	53	103	—	44	—	8 088	w.	Rummelsbg.
25	8	347	24	57	77	264	4	106	—	21 623	m.	Lichtenberg
15	5	319	20	41	79	229	10	136	—	21 748	w.	
8	—	59	2	13	8	48	—	12	—	4 677	m.	Friedrichsfd.
3	—	45	5	12	20	25	—	5	—	4 955	w.	m. Karlsh.
32	4	417	31	79	60	353	3	136	—	16 974	m.	Weissensee
10	2	358	44	16	34	316	7	132	—	17 479	w.	u. N.-Weissn.
8	2	116	8	43	42	62	10	40	—	10 469	m.	Pankow
3	1	87	2	27	28	42	16	24	—	11 055	w.	
1	—	17	1	5	9	8	—	3	—	1 966	m.	Nd.-Schönhs.
1	—	14	1	5	6	8	—	3	—	2 316	w.	u. Schönholz
5	—	89	3	23	28	59	1	12	—	7 357	m.	Reinicken-
4	2	58	—	1	17	39	1	22	—	7 422	w.	dorf
1	2	30	—	16	7	17	5	2	—	2 281	m.	Plötzensee
—	—	3	—	—	—	3	—	—	—	951	w.	
3	—	58	4	14	15	38	1	14	—	4 003	m.	Die übrigen
1	2	50	3	11	20	28	1	17	—	4 061	w.	5 Vororte
1808	796	30 066	1452	11 276	7 090	18 931	2912	8 886	116	1 183 687	männl.	Berlin m. d. 23 Vorort. 1900
992	1133	26 629	1494	6 672	7 491	16 592	2100	8 254	66	1 297 397	weibl.	
2800	1929	56 695	2946	17 948	14 581	35 523	5012	17 140	182	2 481 084	zus.	
0.11	0.08	2.29	0.12	0.72	0.59	1.43	0.20	0.69	0.01	100.00	Pz. d. Bev.	

9) Die Selbsttätigen nach Berufs-Hauptgruppen und die

Gemeinden		Handel und Gewerbe: Selbstständige, Selbsttätige	Handel und Gewerbe: Selbstständige, Angehörige	Handel und Gewerbe: Angestellte+, Selbsttätige	Handel und Gewerbe: Angestellte+, Angehörige	Handel und Gewerbe: Niedere Abhängige*, Selbsttätige	Handel und Gewerbe: Niedere Abhängige*, Angehörige	Dienstboten: Selbsttätige	Dienstboten: Angehörige
Berlin	männlich	99 514	58 229	66 374	(131 084)	340 799	nicht ausgezählt; bei d. Angeh. mit enthalt.	11 130	6 991
	weiblich	51 571	157 568	27 224	(326 014)	109 832		91 530	14 556
	zusammen	151 085	215 797	93 598	(457 048)	450 631		102 660	21 547
	Pm. d. Bvlk.	80.6	114.2	49.6	(242.0)	238.6		54.4	11.4
Charlottenburg	m.	7 844	4 949	5 450	1 807	21 041	7 860	973	515
	w.	3 473	12 670	775	4 804	4 172	18 855	17 470	1 202
Wilmersdorf	m.	1 580	1 080	961	381	3 150	1 255	149	102
	w.	415	2 603	106	1 229	446	2 919	3 049	213
Friedenau	m.	487	292	432	188	1 120	408	24	38
	w.	127	831	41	559	202	940	1 075	41
Schmargendorf	m.	142	125	57	34	412	191	12	2
	w.	32	324	9	75	56	445	136	10
Grunewald	m.	184	129	62	22	173	59	64	8
	w.	18	305	5	64	12	146	746	35
Schöneberg	m.	3 861	2 439	2 948	1 072	11 746	4 762	323	222
	w.	1 915	6 078	426	2 985	2 138	11 797	7 123	467
Tempelhof	m.	363	242	316	137	1 456	588	38	5
	w.	102	654	31	368	299	1 402	423	32
Rixdorf	m.	2 928	2 138	1 106	564	16 176	8 554	104	98
	w.	1 524	5 327	131	1 372	2 470	18 967	1 455	139
Treptow	m.	243	149	173	82	895	326	10	11
	w.	45	421	7	202	106	878	224	23
Stralau	m.	107	65	49	25	325	163	2	1
	w.	15	129	1	59	57	312	54	4
Boxhagen-Rummelsbg.	m.	447	275	168	55	2 178	1 000	16	8
	w.	119	721	32	161	365	2 229	207	13
Lichtenberg	m.	1 436	1 065	329	160	6 844	3 477	76	41
	w.	480	2 378	41	416	1 291	7 856	615	59
Friedrichsfde m. Karlshorst	m.	445	301	158	95	1 631	767	7	4
	w.	115	836	12	251	388	1 604	287	7
H.-Schönhs., Gut u. Ldgde.	m.	181	159	22	14	407	97	1	—
	w.	30	329	—	40	60	246	67	3
Weissensee, N.-Weissens.	m.	1 960	1 432	280	136	6 789	3 594	28	43
	w.	682	3 434	35	296	1 502	7 668	552	57
Heinersdorf	m.	58	44	5	4	153	33	1	—
	w.	12	117	—	4	26	81	17	1
Pankow	m.	699	472	471	197	2 890	1 471	80	21
	w.	289	1 159	34	538	416	3 153	747	53
Nied.-Schnhs. u. Schönholz	m.	204	123	70	41	620	235	11	3
	w.	40	368	5	81	140	589	149	9
Reinickendf.	m.	917	728	148	63	2 606	1 158	27	11
	w.	223	1 727	15	192	444	2 470	276	20
Plötzensee	m.	42	28	32	11	193	42	6	—
	w.	6	62	—	31	17	73	59	3
Berlin m. d. 23 Vororten	männl.	123 642	74 414	79 561	(172 162)	421 604	vgl. Bmkg. oben b. Berlin	13 032	8 124
	weibl.	61 233	198 041	28 930	(422 371)	124 439		126 261	16 947
	zus.	184 875	272 455	108 491	(594 533)	546 043		139 293	25 071
	Pm. d. Bvlk.	74.5	109.8	43.7	(239.6)	220.1		56.1	10.1

+ Techn. Betriebsbeamte, kaufm. Personal, gewerbl. Aufsichtspersonal. * Gesellen, Gehülfen, unqualif. Arbeiter.

Angehörigen nach dem Beruf ihrer Familienhäupter.

Arbeiter ohne nähere Angabe		Gesundheitspflege		Unterricht und Kultus: In höherer Stellung		Unterricht und Kultus: In niederer Stellung		Unterricht und Kultus: Insassen geistl. Anstalten		Künstler, Literaten, Schreiber		Gemeinden	
Selbstt.	Angehörige	Selbstt.	Anghör.	Sbtät.	Anghör.	Sbtät.	Anghör.	Sbtät.	Anghör.	Selbstt.	Angehörige		
14 597	5 194	4 662	1404	1887	901	4100	2020	94	1	12 551	2 837	männlich	Berlin
3 895	12 342	4 457	3734	826	2213	4977	5448	241	2	3 882	8 290	weiblich	
18 492	17 536	9 119	5138	2713	3114	9077	7468	335	3	16 433	11 127	zusammen	
9.8	9.3	4.8	2.7	1.4	1.6	4.8	4.0	0.2	0.0	8.7	5.9	Pm. d. Bvlk.	
5 449	3 347	552	216	509	173	561	355	—	—	1 868	436	m.	Charlottenburg
1 399	7 475	527	577	183	509	769	823	19	—	625	1 258	w.	
264	156	71	27	139	73	147	99	—	—	270	141	m.	Wilmersdf.
123	378	51	70	30	189	152	229	6	—	97	325	w.	
145	120	19	7	58	37	40	19	10	—	90	39	m.	Friedenau
37	255	20	20	2	108	55	58	—	—	32	118	w.	
64	39	2	—	5	5	14	10	—	—	37	18	m.	Schmargendorf
32	88	6	—	—	7	6	22	—	—	4	38	w.	
26	9	9	1	19	23	9	2	—	—	44	19	m.	Grunewald
1	17	11	13	2	43	34	11	—	—	6	58	w.	
1 726	918	227	65	167	71	317	198	—	—	752	302	m.	Schöneberg
576	1 900	202	182	64	190	329	455	9	—	302	776	w.	
131	75	39	25	14	13	36	16	—	—	58	12	m.	Tempelhof
59	161	54	52	4	26	27	56	—	—	10	51	w.	
4 928	2 904	55	32	30	20	280	204	—	—	315	116	m.	Rixdorf
2 017	6 327	58	60	22	47	39	484	—	—	37	305	w.	
211	105	3	—	4	4	17	13	—	—	40	8	m.	Treptow
61	243	2	5	—	5	6	29	—	—	3	27	w.	
28	12	—	—	—	—	6	6	—	—	—	—	m.	Stralau
24	35	—	—	1	—	2	12	—	—	—	—	w.	
1 196	789	15	10	4	3	57	23	—	—	39	14	m.	Boxhagen-
414	1 794	26	24	1	4	12	77	—	—	2	45	w.	Rummelsbg.
2 584	1 571	165	23	11	1	111	60	—	—	118	30	m.	Lichtenbg.
1 086	3 324	112	60	—	11	25	154	—	—	8	79	w.	
298	190	8	6	11	2	52	38	—	—	24	18	m.	Frdrichsfde
165	341	6	21	2	16	16	70	—	—	12	24	w.	m. Karlsh.
158	111	2	—	2	2	11	5	—	—	4	—	m.	H.-Schönhs.,
45	200	1	—	—	2	1	16	—	—	2	2	w.	Gut u. Ldgde.
681	478	41	10	7	4	136	77	—	—	105	37	m.	Weissensee,
291	820	56	30	5	8	28	204	—	—	6	80	w.	N.-Weissens.
37	25	—	—	—	—	1	—	—	—	2	—	m.	Heiners-
7	47	—	—	—	—	—	—	—	—	—	1	w.	dorf
619	521	84	24	34	19	106	68	—	—	103	32	m.	Pankow
145	1 112	66	42	13	40	47	181	—	—	21	87	w.	
140	90	5	2	3	5	20	20	—	—	20	10	m.	Nd.-Schnhs.
54	195	4	6	1	3	16	38	—	—	3	30	w.	u. Schönhlz.
532	283	10	4	11	1	60	31	—	—	60	15	m.	Reinicken-
106	672	16	9	4	11	13	89	153	—	1	24	w.	dorf
3	—	1	2	6	9	23	3	—	—	7	—	m.	Plötzensee
1	—	27	1	—	21	12	12	—	—	—	2	w.	
33 817	16 937	5 970	1858	2921	1366	6104	3267	104	1	16 007	4 079	männl.	Berlin m. d. 23 Vororten
10 538	37 726	5 702	4906	1160	3453	6566	8418	428	2	5 053	11 610	weibl.	
44 355	54 663	11 672	6764	4081	4819	12670	11685	532	3	21 060	15 689	zus.	
17.2	22.0	4.7	2.7	1.6	2.0	5.1	4.7	0.2	0.0	8.5	6.3	Pm. d. Bvlk.	

Vorarb., sonst. qualif. Arbeitsgehülfen; (wirkliche) Lehrlinge; Kassenboten, Diener, Kutscher und sonst

(Schluss.) Die Selbsttätigen nach Berufs-Hauptgruppen und

Gemeinden		Alle Beamten einschl. Post etc., Eisenbahn-Betrieb, Rechtspflege						Heer und Flotte					
		Höhere Beamte		Subaltern-Beamte		Unterbeamte		Offiziere		Beamte		Mannschaften	
		Sbtät.	Anghör.	Selbsttätige	Angehörige	Selbsttätige	Angehörige	Sbtät.	Anghör.	Sbtät.	Anghör.	Selbsttätige	Anghör.
Berlin	männlich	3309	883	12 543	5 482	30 223	14 990	1359	285	263	131	21 279	314
	weiblich	6	2520	1 768	15 447	196	40 198	—	770	—	342	—	1117
	zusammen	3315	3403	14 311	20 929	30 419	55 188	1359	1055	263	473	21 279	1431
	Pm. d. Bevölk.	1.8	1.8	7.6	11.1	16.1	29.2	0.7	0.6	0.1	0.3	11.3	0.8
Charlottenburg	m.	876	423	1 885	891	2 468	1 520	628	225	51	21	2 591	31
	w.	1	1146	219	2 831	18	3 337	—	596	—	72	—	98
Wilmersdorf	m.	146	114	437	252	297	194	142	79	17	19	214	11
	w.	—	228	52	710	2	430	—	181	—	38	—	34
Friedenau	m.	60	21	220	124	98	72	33	17	14	5	28	—
	w.	—	66	15	374	—	165	—	44	—	21	—	4
Schmargendorf	m.	2	2	41	19	41	37	2	1	2	4	2	—
	w.	—	8	2	50	—	74	—	3	—	3	—	—
Grunewald	m.	34	14	15	8	14	10	4	6	2	—	3	—
	w.	—	61	—	19	—	24	—	8	—	2	—	—
Schöneberg	m.	275	154	1 380	732	1 277	887	303	81	89	65	4 039	65
	w.	—	313	138	2 136	3	2 105	—	239	—	132	—	217
Tempelhof	m.	8	4	120	58	85	49	35	15	14	9	877	19
	w.	—	9	8	168	—	127	—	33	—	23	—	58
Rixdorf	m.	26	8	429	214	503	365	—	—	4	—	15	1
	w.	—	32	24	584	—	726	—	—	—	4	—	9
Treptow	m.	—	1	42	20	66	36	1	1	—	—	3	1
	w.	—	4	—	54	1	96	—	2	—	—	—	2
Stralau	m.	2	4	4	2	11	5	—	—	—	—	—	—
	w.	—	6	2	2	—	13	—	—	—	—	—	—
Boxhagen-Rummelsbg.	m.	7	3	80	42	428	287	—	—	1	1	5	—
	w.	—	10	9	82	11	717	—	—	—	9	—	4
Lichtenberg	m.	8	8	313	133	525	410	—	—	—	—	9	—
	w.	—	15	15	329	—	1 060	—	—	—	—	—	—
Frdrichsfelde m. Karlshorst	m.	4	17	73	25	140	89	1	—	—	—	2	—
	w.	—	10	—	77	3	219	—	3	—	—	—	2
H.-Schönhs., Gut u. Landg.	m.	2	—	11	5	10	6	—	—	—	—	1	—
	w.	—	5	1	13	—	15	—	—	—	—	—	—
Weissensee, N.-Weissens.	m.	3	1	83	45	126	81	—	—	—	—	1	—
	w.	—	4	2	119	—	211	—	—	—	—	—	—
Heinersdorf	m.	—	—	3	—	8	2	—	—	—	—	—	—
	w.	—	—	—	3	—	14	—	—	—	—	—	—
Pankow	m.	14	5	257	159	455	359	2	3	4	2	9	2
	w.	—	22	15	401	—	776	—	4	—	6	—	3
Nd.-Schönh. u. Schönholz	m.	1	1	50	27	34	16	—	—	—	—	1	—
	w.	—	1	—	81	—	45	—	—	—	—	—	1
Reinickendorf	m.	3	2	64	44	110	64	—	—	1	—	5	2
	w.	—	8	2	87	—	171	—	—	—	—	—	5
Plötzensee	m.	1	1	17	10	95	44	—	—	—	—	2	1
	w.	—	1	3	27	—	162	—	—	—	—	—	4
Berlin m. d. 23 Vororten	männl.	4781	1666	18 067	8 292	37 014	19 523	2510	713	462	257	29 086	447
	weibl.	7	4469	2 275	23 594	234	50 685	—	1883	—	652	—	1558
	zus.	4788	6135	20 342	31 886	37 248	70 208	2510	2596	462	909	29 086	2005
	Pm. d. Bvk.	1.9	2.5	8.2	12.9	15.0	28.3	1.0	1.0	0.2	0.4	11.7	0.8

die Angehörigen nach dem Beruf ihrer Familienhäupter.

Ohne Beruf								Beruf unbek.		Ueberhaupt		Gemeinden	
Rentiers		Pension. Beamte		In Ber.-Vorber.		Sonst ohne Beruf		Selbsttätige	Angehörige	Selbsttätige	Angehörige		
Sbtät.	Anghör.	Sbtät.	Anghör.	Sbtät.	Anghör.	Selbsttätige	Angehörige						
8073	3122	4166	909	7892	49	13 866	2 314	3 960	3 810	662 641	240 400	mnl.	Berlin
13 099	12 550	2449	4482	2435	91	22 008	7 932	23 119	6 681	363 510	622 297	wbl.	
21 172	15 672	6615	5391	10 327	140	35 869	10 246	27 079	9 991	1 026 151	862 697	zus.	
11.2	8.3	3.5	2.9	5.5	0.1	19.0	5.4	14.3	5.3	543.3	456.7	Pm.d.B.	
1425	694	1306	344	3435	18	453	331	1 446	1 373	60 311	25 529	Charlottenburg	
2644	2604	917	1836	401	46	552	597	4 580	3 390	38 744	64 721		
300	173	266	108	84	—	218	44	130	174	8 982	4 432	Wilmersdorf	
460	563	194	438	20	7	225	79	499	467	5 927	11 330		
113	51	115	33	23	1	29	2	26	66	3 184	1 540	Friedenau	
189	227	96	186	5	3	41	11	188	170	2 125	4 201		
34	12	36	7	7	—	6	1	17	24	935	526	Schmargendorf	
36	53	10	41	1	—	4	—	57	82	391	1 323		
69	30	31	14	14	—	6	3	31	26	813	383	Grunewald	
51	108	8	44	3	—	4	4	111	65	1 012	1 022		
681	307	644	174	220	4	173	110	590	605	31 738	13 233	Schöneberg	
1318	1278	487	923	132	11	315	197	1 782	1 387	17 259	33 768		
70	11	59	12	6	—	20	23	41	43	3 786	1 356	Tempelhof	
75	90	36	73	4	—	26	33	211	64	1 869	3 480		
236	48	178	51	21	3	255	175	708	791	28 297	16 286	Rixdorf	
146	250	93	239	6	11	114	318	1 148	1 404	9 284	36 555		
25	13	18	4	16	—	9	2	46	82	1 822	808	Treptow	
10	36	7	23	—	1	35	13	65	82	572	2 146		
12	4	4	—	—	—	8	3	17	16	575	306	Stralau	
12	8	—	3	—	—	4	3	16	29	188	615		
46	10	41	9	5	—	337	20	1 016	161	6 086	2 710	B.-Rummelsbg.	
38	64	10	66	—	—	82	27	445	268	1 773	6 315		
79	14	104	71	15	3	344	56	980	449	14 051	7 572	Lichtenberg	
54	85	47	239	—	5	79	96	946	783	4 799	16 949		
61	24	51	15	12	—	17	16	23	49	3 021	1 656	Friedrichsf.	
53	97	14	51	1	—	18	22	103	109	1 195	3 760	m. Klsh.	
13	1	4	—	2	—	2	1	13	12	846	413	H.-Schs.	
19	9	6	8	—	—	4	4	33	23	269	915	G., Ldg.	
99	19	81	26	9	—	141	68	212	191	10 732	6 242	Weissensee,	
128	128	38	100	—	—	176	149	365	305	3 866	13 613	N.-Weiss.	
9	1	2	—	—	—	1	2	7	4	287	115	Heinersd.	
5	7	—	—	—	—	—	4	5	9	72	288		
141	62	177	31	22	1	195	47	433	228	6 745	3 724	Pankow	
148	228	97	227	1	2	75	72	488	347	2 602	8 453		
61	20	51	4	6	—	8	7	33	24	1 388	628	Nd.-Schönh.	
58	85	35	60	2	—	69	16	68	64	644	1 672	u. Schönhs.	
77	9	55	12	5	1	48	45	49	96	4 788	2 569	Reinikendorf	
64	74	17	67	—	2	36	59	152	213	1 522	5 900		
3	—	3	—	—	—	314	—	1 380	2	2 128	153	Plötzensee	
2	1	3	—	22	—	372	2	8	17	582	419		
11 627	4625	7395	1824	11 794	80	16 450	3 270	11 158	7 676	853 106	330 581	m.	Berl.m.d.23V.
18 669	18 545	4564	9106	3033	179	24 234	9 638	34 389	15 959	457 655	889 742	w.	
30 296	23 170	11 959	10 930	14 827	259	40 684	12 908	45 547	23 635	1 310 761	1 170 323	zus.	
12.2	9.3	4.8	4.4	6.0	0.1	16.4	5.2	18.4	9.5	528.3	471.7	Pm.d.B.	

Von 1000 am 1. Dezember 1900 in der betr. Gemeinde gezählten Selbsttätigen (beider Geschlechter) entfielen auf nachstehende Berufe und Stellungen:

Gemeinden	Handel u. Gewerbe: Selbständ.	Handel u. Gewerbe: Angestellte+	Handel u. Gewerbe: Niedere* Abhäng.	Dienstboten	Arbeiter ohne näh. Ang.	Gesundheitspflege	Unterricht und Kultus: In höherer Stellung	Unterricht und Kultus: In niederer Stellung	Unterricht und Kultus: Insassen geistl. Anst.	Künstler, Literaten, Schreiber
Berlin	147.2	91.2	489.1	100.0	18.0	8.9	2.6	8.8	0.2	16.0
Charlottenburg	114.1	62.9	254.5	186.1	69.1	10.9	7.0	13.4	0.2	20.1
Wilmersdorf	133.8	71.6	241.2	214.8	26.0	8.2	11.3	20.1	0.4	24.6
Friedenau	115.7	89.1	249.0	207.0	34.3	7.3	11.3	17.8	1.9	23.0
Grunewald	110.7	36.7	101.4	443.8	14.8	11.0	11.5	23.5	—	27.4
Schöneberg	117.9	68.9	288.4	152.0	47.0	8.8	4.7	13.2	0.2	21.5
Tempelhof	90.2	67.3	340.4	89.4	36.9	18.0	3.5	12.2	—	13.2
Rixdorf	118.5	32.9	496.2	41.5	184.8	3.0	1.4	8.5	—	9.4
Treptow	120.3	75.2	418.1	97.7	113.6	2.1	1.7	9.6	—	18.0
Boxh.-Rummelsburg	72.0	25.4	328.6	28.4	204.9	5.2	0.6	8.8	—	5.2
Lichtenberg	101.6	19.6	431.6	36.7	194.7	14.7	0.6	7.2	—	6.7
Friedrchsf. m. Karlsh.	132.8	40.3	478.9	69.7	109.8	3.3	3.1	16.1	—	8.5
Weissens. u. N.-Weis.	181.0	18.2	568.0	39.7	66.6	6.6	0.8	11.2	—	7.6
Pankow	105.7	54.0	353.7	83.1	81.7	16.0	5.0	16.4	—	13.3
N.-Schönh., Schönhz.	123.1	37.9	383.5	80.7	97.9	4.5	2.0	18.2	—	11.6
Reinickendorf	180.7	25.8	483.4	48.0	101.1	4.1	2.4	11.6	24.2	9.7
Die übrig. 6 Vororte	100.4	28.1	274.1	57.0	64.1	6.3	2.2	12.2	—	9.0
Berlin m. d. 23 Vorort.	141.0	82.3	416.6	106.3	33.8	8.9	3.1	9.7	0.4	16.1

Gemeinden	Alle Beamt. m. Post, Eisenb., Rechtspfl.: Höhere Beamte	Subalt.-Beamte	Unterbeamte	Heer und Flotte: Offiziere einschl. Beamte	Mannschaften	Ohne Beruf: Rentiers	Pension. Beamte	In Berufs-Vorbereit.	Sst. ohne Beruf	Beruf unbekannt
Berlin	3.2	13.9	29.6	1.6	20.7	20.6	6.4	10.1	35.0	26.4
Charlottenburg	8.9	21.2	25.1	6.8	26.2	41.1	22.4	38.7	10.1	60.8
Wilmersdorf	9.8	32.6	20.1	10.7	14.4	51.0	30.9	7.0	29.7	42.2
Friedenau	11.3	44.3	18.5	8.9	5.3	56.9	39.7	5.3	13.2	40.3
Grunewald	18.6	8.2	7.7	3.3	1.6	65.8	21.4	9.3	5.5	77.8
Schöneberg	5.6	31.0	26.1	8.0	82.4	40.8	23.1	7.2	10.0	48.4
Tempelhof	1.6	24.8	16.5	9.5	170.1	28.1	18.4	1.9	8.9	48.9
Rixdorf	0.7	12.1	13.4	0.1	0.4	10.2	7.2	0.7	9.8	49.4
Treptow	—	17.5	28.0	0.4	1.2	14.6	10.4	6.9	18.4	46.4
Boxh.-Rummelsburg	0.9	11.3	55.9	0.1	0.6	10.7	6.5	0.6	58.3	185.9
Lichtenberg	0.4	17.4	27.9	—	0.5	7.1	8.0	0.8	22.4	102.2
Friedrchsf. m. Karlsh.	0.9	17.3	33.9	0.2	0.5	27.0	16.1	3.1	8.3	29.9
Weissens. u. N.-Weis.	0.2	5.8	8.6	—	0.1	15.6	8.2	0.6	21.7	39.5
Pankow	1.5	29.1	48.7	0.6	1.0	30.9	29.3	2.5	28.2	98.5
N.-Schönh., Schönhz.	0.5	25.2	17.2	—	0.5	60.0	43.4	4.0	38.6	51.0
Reinickendorf	0.5	10.5	17.4	0.2	0.8	22.3	11.4	0.8	13.3	31.8
Die übrig. 6 Vororte	1.1	13.5	26.5	0.6	0.8	23.3	10.9	5.1	114.9	249.6
Berlin m. d. 23 Vorort.	3.7	15.5	28.4	2.3	22.2	23.1	9.1	11.3	31.0	34.7

+ Techn. Betriebsbeamte, kaufm. Personal, gewerbl. Aufsichtspersonal. * Gesellen, Gehülfen, Vorarbeiter, sonst. qualif. Arbeitsgehülfen; (wirkliche) Lehrlinge; Kassenboten, Diener, Kutscher und sonst. unqualif. Arbeiter

Zu 10) S. 40. Die männlichen Selbsttätigen in Berlin und den Nachbargemeinden nach Wohnort und Beschäftigungsort.

(Der Pfeil zeigt, nach welcher Gemeinde sich die Selbsttätigen zur Ausübung des Berufes begaben; die Ziffer am Pfeile bedeutet deren Anzahl.)

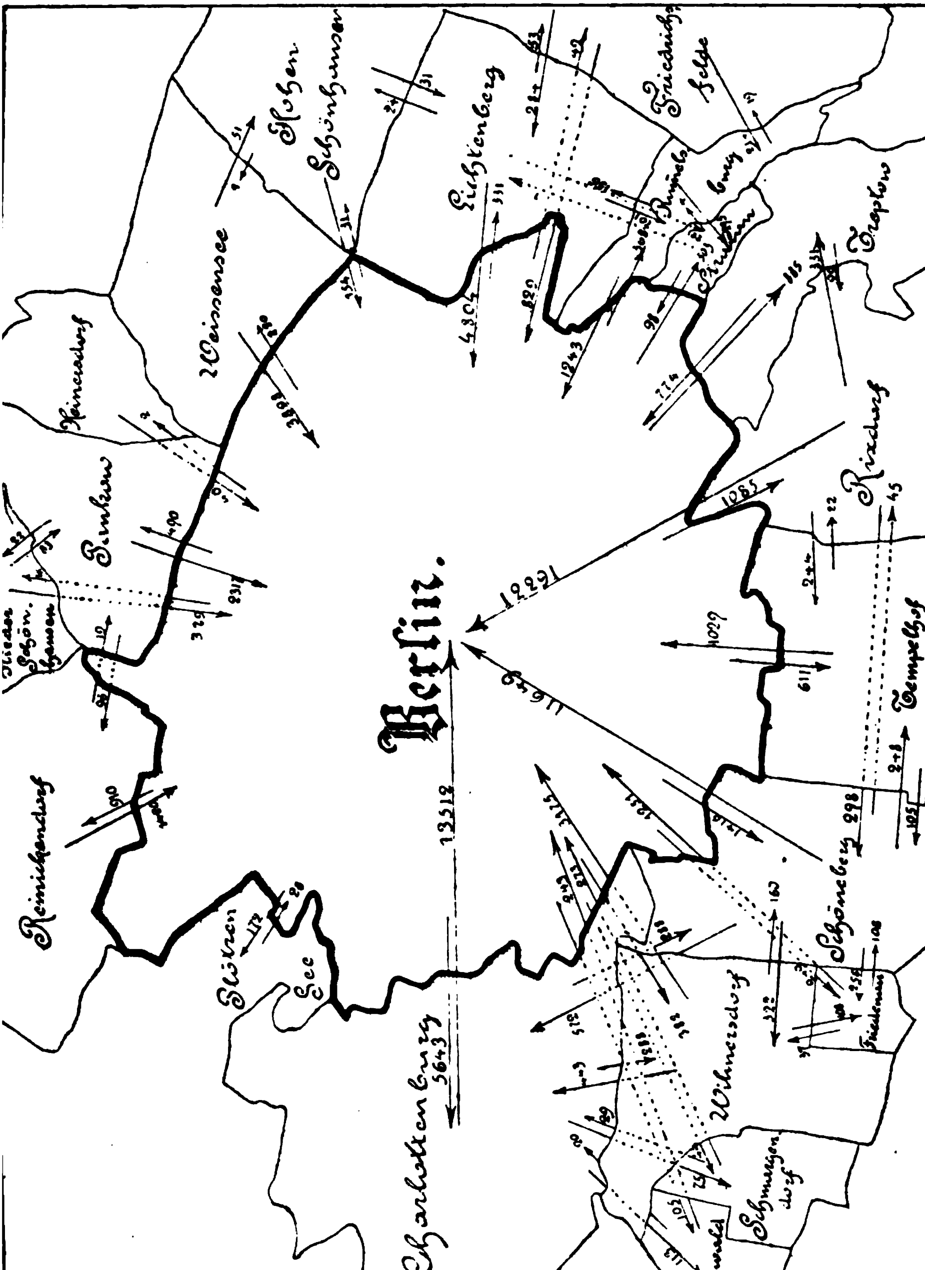

10) Die in Berlin und den 23 Nachbargemeinden dem Beschäftigungsort

Geschlecht	Wohnort	der Wohnort	Berlin	Charlottenburg	Wilmersdorf	Friedenau	Schmargendorf	Beschäftigungsort: Grunewald	Schöneberg	Tempelhof	Rixdorf
Männlich	Berlin	684 857	.	5643	382	249	44	105	1416	611	1085
	Charlottenburg	43 165	13 512	.	288	51	75	113	288	28	33
	Wilmersdorf	4 669	3 175	443	.	108	63	85	160	13	9
	Friedenau	1 590	1 251	51	37	.	2	2	106	9	6
	Grunewald	504	243	20	7	3	1	.	1	—	1
	Schöneberg	17 796	11 649	572	322	256	18	27	.	248	45
	Tempelhof	2 457	1 029	13	2	16	—	2	105	.	22
	Rixdorf	13 890	12 291	138	51	34	13	6	298	244	.
	Treptow	746	774	5	—	2	—	1	4	—	22
	Boxhag.-Rummelsburg.	3 986	1 243	17	5	—	—	1	15	6	15
	Lichtenberg	7 469	4 804	67	26	12	1	3	45	12	36
	Friedrichsfelde, Karlsh.	1 458	829	8	1	—	1	—	4	1	8
	Weissensee, Neu-Weiss.	6 258	3 898	56	17	2	—	3	28	—	21
	Pankow	3 988	2 317	45	4	1	2	3	14	4	5
	Nd.-Schönh., Schönholz	800	379	3	—	—	—	—	4	1	1
	Reinickendorf	2 799	1 420	18	8	—	—	1	5	1	6
	Plötzensee	1 931	28	—	—	—	—	—	—	—	—
	Die übrigen 5 Vororte	1 737	565	32	18	9	—	37	15	2	4
	Die 23 Vororte	115 243	59 407	1488	786	494	176	284	1092	569	234
	Weiter entfernt	.	3 450	651	10	2	1	—	32	4	73
	Zusammen	750 100	62 857	7782	1178	745	221	389	2540	1184	1392
	Dar. verheiratet										
Weiblich	Berlin	358 224	.	704	15	20	6	7	214	6	94
	Charlottenburg	34 400	2 891	.	36	11	—	7	60	1	7
	Wilmersdorf	5 043	560	80	.	9	2	10	26	1	1
	Friedenau	1 854	167	5	7	.	—	—	25	—	—
	Grunewald	929	21	2	1	—	—	.	1	—	—
	Schöneberg	13 971	2 509	118	13	33	1	3	.	6	6
	Tempelhof	1 016	297	4	1	—	—	—	2	.	1
	Rixdorf	6 045	2 777	23	1	1	—	—	45	9	.
	Treptow	410	122	2	—	—	—	—	—	—	1
	Boxhag.-Rummelsburg	1 222	384	1	—	—	—	—	4	—	—
	Lichtenberg	3 117	1 145	7	1	—	—	—	10	—	1
	Friedrichsfelde, Karlsh.	819	204	—	—	—	—	—	—	—	—
	Weissensee, Neu-Weiss.	2 866	883	3	—	1	—	—	2	—	—
	Pankow	2 160	377	2	—	—	—	—	—	—	1
	Nd.-Schönh., Schönholz	581	52	—	—	—	—	—	—	—	—
	Reinickendorf	1 139	340	3	—	1	—	—	—	—	—
	Plötzensee	508	15	—	—	—	—	—	—	—	—
	Die übrigen 5 Vororte	749	111	4	4	1	—	6	2	—	—
	Die 23 Vororte	76 829	12 855	254	64	57	3	26	177	17	18
	Weiter entfernt	.	193	13	4	—	1	—	4	2	1
	Zusammen	435 053	13 048	971	83	77	10	33	395	25	113
	Dar. verheiratet										
Beide Geschlechter zus.		1 185 153	75 905	8753	1261	822	231	422	2935	1209	1505

Die kleinen Zahlen bezeichnen die in den rechts danebenstehenden Hauptzahlen

gezählten selbsttätigen Personen nach dem Wohnort, sowie dem Geschlecht.

gungsort Treptow	Stralau	Boxhagen-Rummelsburg	Lichtenberg	Friedrichsfelde m. Karlshorst	Hohen-Schönhausen, Gut u. Landgemeinde	Weissensee und Neu-Weissensee	Heinersdorf	Pankow	Nd.-Schönhausen und Schönholz	Reinickendorf	Plötzensee	die 23 Vororte (ausser dem Wohnort) zusammen	weiter entfernt	Zusammen ausserhalb d. Wohnortes beschäftigt	Wohnort
885	503	368	331	49	31	280	2	490	16	910	172	13 572	4 942	10706 18 514	Berlin
18	9	7	27	3	1	7	—	23	1	12	18	1 002	1 533	9636 16 047	Charlttb.
4	2	1	3	—	—	3	—	4	—	2	—	900	179	2945 4 254	Wilmsdf.
3	—	1	—	1	—	2	—	—	—	—	—	220	89	1066 1 560	Frdenau
—	—	—	1	—	—	1	—	—	—	—	—	35	16	225 294	Grunew.
19	6	8	7	—	2	3	—	2	—	5	—	1 540	517	9015 13 706	Schöneberg
5	2	2	—	—	1	1	—	—	—	—	—	171	98	867 1 298	Tempelhof
331	51	46	35	7	—	17	—	12	—	4	—	1 287	681	9981 14 259	Rixdorf
.	12	3	1	—	—	—	—	—	—	2	—	52	189	719 1 015	Treptow
37	295	.	156	19	1	5	—	5	—	—	—	577	148	1230 1 968	B.-Rumbg
61	221	701	.	53	24	25	—	8	—	11	—	1 306	309	4347 6 419	Lichtbg
15	29	214	284	.	7	6	—	—	—	6	—	584	129	1075 1 542	Fdfde.,K.
10	9	7	54	5	51	.	14	28	11	7	—	323	162	2915 4 383	Ws., N.-W.
2	—	8	16	—	2	27	14	.	22	96	2	267	138	1890 2 722	Pankow
—	—	2	—	—	—	1	3	83	.	25	—	123	30	870 532	N.-Schhs.
2	—	—	2	1	—	1	—	19	2	.	3	69	486	1352 1 975	Reinickendf.
—	—	—	—	—	—	—	—	—	—	—	.	—	1	6 29	Plötzsee
2	—	5	32	1	—	8	—	15	—	—	—	180	86	545 831	5 Vororte
509	636	1005	618	90	89	107	31	199	36	170	23	8 636	4 791	72 834	Vororte zus.
47	9	12	53	8	16	8	—	4	1	—	79	1 005	.	8108 4 455	Weiter entf.
1441 963	1148 729	1385 976	1002 666	147 104	136 109	390 248	33 19	693 433	53 32	1080 681	274 169	23 213 14699	9 733 5472	95 803 61905	Zusam. verheiratet
65	89	37	23	8	1	39	1	41	4	75	5	1 454	373	118 1 827	Berlin
—	1	3	1	1	—	3	—	2	1	—	1	135	261	116 3 287	Charlttb.
1	—	—	—	—	—	—	—	—	—	—	—	130	16	43 706	Wilmsdf.
1	—	—	—	—	—	—	—	—	—	—	—	38	8	7 213	Frdenau
—	—	—	—	—	—	—	—	—	—	—	—	4	5	3 30	Grunew.
—	—	1	2	—	—	—	—	—	—	—	—	183	62	116 2 754	Schöneberg
1	—	—	—	—	—	—	—	—	—	—	—	9	6	18 312	Tempelhof
24	27	16	2	1	—	—	—	—	—	1	—	150	104	878 3 031	Rixdorf
.	1	—	—	—	—	—	—	—	—	—	—	4	22	14 148	Treptow
2	70	.	20	2	—	3	—	—	—	—	—	102	25	40 511	B.-Rumbg.
6	216	117	.	8	2	4	—	1	—	1	—	374	81	180 1 600	Lichtbg.
3	50	61	16	.	—	—	—	—	—	—	—	130	14	49 348	Fdfde.,K.
—	4	4	9	1	2	.	5	3	—	—	—	34	12	138 929	Ws., N.-W.
—	—	—	—	—	—	—	—	.	5	3	—	11	11	99 399	Pankow
—	—	—	—	—	—	—	—	4	.	2	—	6	—	7 58	N.-Schhs.
—	—	—	—	—	—	—	—	—	—	.	—	4	17	85 361	Reinickendf.
—	—	—	—	—	—	—	—	—	—	—	.	—	—	— 15	Plötzsee
—	—	1	9	—	—	1	—	—	—	—	—	28	5	8 144	5 Vororte
38	369	203	59	13	4	11	5	10	6	7	1	1 342	649	14 846	Vororte zus.
3	—	2	29	2	—	—	—	1	—	—	1	63	.	70 256	Weiter entf.
106 11	458 73	242 44	111 16	23 3	5 1	50 8	6 2	52 7	10 3	82 9	7 1	2 859 269	1 022 92	16 929 11946	Zusam. verheiratet
1547	1606	1627	1113	170	141	440	39	745	63	1162	281	26 072	10 755	112 732	Uebh.

enthaltenen Verheirateten.

11) Blinde und

1. Alter, 2. Familienstand, 3. Beruf der in Berlin Gezählten	Blind überhaupt männl. seit frühester Jugend	Blind überhaupt männl. später geworden	Blind überhaupt weibl. seit frühester Jugend	Blind überhaupt weibl. später geworden	Taubstumm überhaupt männlich seit frühester Jugend	Taubstumm überhaupt männlich später geworden	Taubstumm überhaupt männlich Zt. d. Entsteh. ubk.	Taubstumm überhaupt weiblich seit frühester Jugend	Taubstumm überhaupt weiblich später geworden	Taubstumm überhaupt weiblich Zt. d. Entsteh. ubk.	Insbes. blind u. taubst. zugleich ml. taubst. s. fr. Jugd., später erblindet	Insbes. blind u. taubst. zugleich weibl. beide Gebrechen s. frühest. Jugd.	Insbes. blind u. taubst. zugleich weibl. beide Gebrechen später entstand.
1. Geburtszeit. Alter.													
30. XI. 00/1. XII. 99 0/1 J.	—	—	2	—	—	—	—	—	—	—	—	—	—
- - 99/- - 98 üb. 1/2 -	2	—	2	—	1	—	—	1	—	—	—	—	—
- - 98/- - 97 - 2/3 -	1	—	2	—	—	—	—	2	—	—	—	—	—
- - 97/- - 96 - 3/4 -	4	—	2	—	2	1	—	2	1	—	—	—	—
- - 96/- - 95 - 4/5 -	2	—	1	—	4	—	—	3	2	1	—	—	—
- - 95/- - 94 - 5/6 -	4	—	—	1	10	1	—	6	—	1	—	—	—
- - 94/- - 90 - 6/10 -	5	3	7	3	34	8	1	28	2	—	—	—	—
- - 90/- - 86 - 10/14 -	11	5	7	1	30	8	—	46	2	—	—	1	—
- - 86/- - 85 - 14/15 -	4	—	1	1	9	4	—	8	1	—	—	—	—
- - 85/- - 80 - 15/20 -	11	4	14	5	48	9	—	40	11	—	—	—	—
- - 80/- - 70 - 20/30 -	22	21	26	17	161	42	2	89	29	1	—	—	—
- - 70/- - 60 - 30/40 -	35	46	23	24	194	45	2	107	31	1	—	—	—
- - 60/- - 50 - 40/50 -	15	63	17	54	61	24	1	49	14	2	—	—	—
- - 50/- - 40 - 50/60 -	14	86	11	68	39	11	1	35	6	—	—	1	—
- - 40/- - 30 - 60/70 -	9	78	3	87	19	3	—	11	5	—	1	—	—
- - 30 u. früher - 70 J.	1	72	2	136	4	4	—	8	4	—	—	—	1
Alter unbekannt	1	—	—	—	—	—	—	—	—	—	—	—	—
2. Familienstand.													
Ledig	92	73	101	106	425	98	5	287	59	3	1	2	1
Verheiratet	43	239	11	91	174	52	1	127	40	3	—	—	—
Verwitwet	4	60	7	189	12	8	—	18	7	—	—	—	—
Geschieden	2	6	1	11	5	2	1	3	2	—	—	—	—
3. Beruf (S. = selbständige, A. = abhängige selbsttätige Personen mit eigenem Beruf.													
Alle Gewerbetreibenden . S.	26	[1] 74	4	8	52	19	1	33	11	1	—	—	—
Alle Gewerbetreibenden . A.	14	[1] 48	12	8	[6] 428	109	5	[1] 76	22	—	—	—	—
Insbesondere: Papier-Industrie mit Tapezierern . . . S.	—	—	—	—	—	1	—	—	—	—	—	—	—
Insbesondere: Papier-Industrie mit Tapezierern . . . A.	—	—	—	2	[1] 33	4	—	3	2	—	—	—	—
Insbesondere: Holz- u. Schnitzstoff-Industrie . . . . . S.	10	[1] 14	3	2	4	1	1	—	—	—	—	—	—
Insbesondere: Holz- u. Schnitzstoff-Industrie . . . . . A.	13	14	8	1	[6] 93	20	1	3	1	—	—	—	—
Insbesondere: Bekleidung u. Reinigung . . . . . S.	—	6	1	1	41	14	—	32	10	1	—	—	—
Insbesondere: Bekleidung u. Reinigung . . . . . A.	—	4	3	1	[1] 189	43	2	47	14	—	—	—	—
Insbesondere: Graphische Gewerbe . S.	—	—	—	—	—	—	—	—	—	—	—	—	—
Insbesondere: Graphische Gewerbe . A.	—	2	—	—	26	7	1	—	—	—	—	—	—
Insbesondere: Handelsgewerbe . . . S.	3	25	—	1	4	1	—	1	—	—	—	—	—
Insbesondere: Handelsgewerbe . . . A.	—	9	—	2	4	2	—	—	1	—	—	—	—
Musik u. sonst. freie Berufsarten	27	7	—	1	7	—	—	1	—	—	—	—	—
Rentiers, Pensionäre	3	115	9	[1] 26	6	3	—	6	3	—	1	—	—
In privater Erziehung	1	1	—	—	4	—	—	1	—	—	—	—	—
Zur Erziehung in Anstalten .	—	—	—	1	14	2	—	24	1	—	—	—	—
Almosenempfänger	9	53	10	97	6	1	—	8	3	—	—	—	—
Ohne Beruf in Wohltätigk.-Anst.	4	6	4	31	1	—	—	3	—	—	—	—	—
Sonstige Personen ohne Beruf	2	[1] 4	[1] 7	20	5	2	—	14	1	—	—	1	—
Beruf unbekannt	1	2	4	4	—	—	—	—	—	—	—	—	—
Selbsttätige überhaupt	87	[3] 310	[1] 50	[1] 196	[3] 523	136	6	[1] 166	41	1	1	1	—
Ausserd. Fam.-Ang. ohne Beruf	54	68	70	201	93	24	1	269	67	5	—	1	1

Die kleinen Zahlen bezeichnen die in den Hauptzahlen mit enthaltenen Anstaltsinsassen mit eigenem Beruf, welche nicht in Erziehungs- oder Wohltätigkeits-Anstalten gezählt sind.

Taubstumme.

4. Konfession, 5. Hausstandsverhältnis der in Berlin Gezählten; 6. In den Vororten Gezählte überhaupt	Blind überhaupt männlich			Blind überhaupt weiblich			Taubstumm überh. männlich			Taubstumm überh. weiblich			Insbes. blind und taubstumm zugl. männl.		Insbes. blind und taubstumm zugl. weibl.	
	seit frühester Jugend	später geworden	Zt. d. Entsteh. ubk.	seit frühester Jugend	später geworden	Zt. d. Entsteh. ubk.	seit frühester Jugend	später geworden	Zt. d. Entsteh. ubk.	seit frühester Jugend	später geworden	Zt. d. Entsteh. ubk.	taubst. n. fr. Jugd., später erblindet	beide Gebrechen s. frühest. Jugend	beide Gebrechen s. frühest. Jugend	beide Gebrechen später entstanden
4. Konfession.																
Evangelische Christen	131	314	—	112	359	—	466	128	4	364	92	6	—	—	2	1
Sonstige Evangelische (Sekt.)	—	2	—	1	2	—	1	1	—	1	—	—	—	—	—	—
Römische Katholiken	4	26	—	1	24	—	88	16	3	34	13	—	—	—	—	—
Dissidenten u. andere Christen	3	1	—	1	—	—	—	1	—	—	—	—	—	—	—	—
Juden	2	34	—	5	11	—	58	14	—	35	3	—	1	—	—	—
Konf. unbestimmt, unbekannt	1	1	—	—	1	—	3	—	—	1	—	—	—	—	—	—
5. Verhältnis zum Haushalts-Vorstande.																
Verheir. Haushaltsvorstände*	40	219	—	—	2	—	164	49	1	—	—	—	—	—	—	—
H.-V. o. anws. Eheg. u. unvhr. H.-V.	8	30	—	14	160	—	20	10	1	31	23	—	—	—	—	—
Ehegatt. d. vheir. Haush.-Vorst.	—	—	—	6	6	—	—	—	—	112	27	3	—	—	—	—
Eltern d. Haushaltsvorstandes	1	18	—	1	51	—	1	2	—	3	3	—	—	—	—	1
Kind. (Enk.), and. Vwdt. oh. Brf.	52	31	—	58	60	—	92	23	1	149	24	2	—	—	1	—
Gew.- u. Arbtsgeh., Dienstboten	—	—	—	1	—	—	25	7	—	10	—	1	—	—	—	—
Kdr. u. and. Vw. m. sst. eig. Brf.	20	34	—	16	38	—	104	21	—	63	19	—	1	—	—	—
Nicht vwdte. Pflegl. od. Pension.	2	2	—	7	6	—	9	3	—	9	—	—	—	—	1	—
Einmieter, Chambregarnisten	5	6	—	4	16	—	24	7	—	7	2	—	—	—	—	—
Schlafgänger	9	28	—	7	25	—	153	35	4	23	8	—	—	—	—	—
Hausst.-Verhltn. unbekannt	—	1	—	1	5	—	1	1	—	—	1	—	—	—	—	—
Anstaltsinsassen	4	9	—	5	38	—	23	2	—	28	1	—	—	—	—	—
In Berlin Gezählte überh.	141	378	—	120	397	—	616	160	7	435	108	6	1	—	2	1
6. In den 23 Vororten Gezählte: Charlottenburg	10	26	3	4	20	—	48	4	4	29	3	8	—	—	—	—
Wilmersdorf	1	4	—	3	2	—	7	—	—	5	—	—	—	—	—	—
Friedenau	2	4	—	1	1	—	—	1	—	—	—	—	—	—	—	—
Schmargendorf	—	—	1	—	—	—	1	—	—	1	—	—	—	—	—	—
Grunewald	—	—	—	—	1	—	—	—	—	—	—	—	—	—	—	—
Schöneberg	1	16	—	1	10	1	19	2	1	14	1	—	—	—	—	—
Tempelhof	1	3	—	1	2	—	4	—	—	1	—	—	—	—	—	—
Rixdorf	3	10	—	3	9	—	18	3	1	14	3	1	—	—	—	—
Treptow	1	1	—	—	—	—	2	2	—	3	1	—	—	—	—	—
Boxhagen-Rummelsburg	1	8	—	—	1	—	7	—	—	2	1	—	—	—	—	—
Lichtenberg	8	7	1	1	3	2	13	2	2	6	1	—	—	1	—	—
Friedrichsfelde m. Karlshorst	—	4	—	1	1	—	8	—	1	4	—	1	—	—	—	—
Hoh.-Schönhausen { Gut	—	—	—	—	—	—	1	—	—	—	—	—	—	—	—	—
Hoh.-Schönhausen { Ldgmde.	—	—	—	—	—	—	1	—	1	—	—	—	—	—	—	—
Weissensee	—	—	—	—	1	—	3	1	—	—	—	—	—	—	—	—
Neu-Weissensee	2	8	1	2	3	—	30	4	2	21	2	1	—	—	—	—
Heinersdorf	—	1	—	—	1	—	—	—	—	—	—	—	—	—	—	—
Pankow	—	3	—	—	6	—	3	2	—	2	2	—	—	—	—	—
Nieder-Schönhausen	—	—	—	—	—	—	—	—	—	—	1	—	—	—	—	—
Reinickendorf	—	1	—	—	3	—	2	—	—	—	—	—	—	—	—	—
Berlin m. d. 23 Vororten übh.	171	474	6	137	461	3	788	181	19	537	128	17	1	1	2	1

* Bei Ehepaaren ist meist der Mann H.-Vst., die Frau nur dann, wenn der Mann entmündigt ist.
In den Nachbarorten Stralau, Schönholz und Plötzensee sind Blinde und Taubstumme nicht ermittelt.

Gleichzeitiges Vorkommen mehrerer Blinder bez. Taubstummer in einer Haushaltung (ohne Anstalten). Diese Feststellungen repräsentieren nur Mindestzahlen, weil die Angabe von Gebrechen vermutlich vielfach unterlassen ist, dann aber auch weil die Gebrechen in der Blutsverwandtschaft ursprünglich häufiger gewesen sein müssen, da Todesfälle die Zahlen vermindert haben, und es sich hier nur um eine Momentaufnahme handelt. Ferner können sich Verwandte mit gleichem Gebrechen in Anstalten befunden haben, auf welche die Ermittelung nicht ausgedehnt ist.

Gegenseitige Verwandtschaft etc. der mit dem betr. Gebrechen Behafteten		Haushaltungen mit mehreren Blinden oder Taubstummen	Zahl der Blinden bez. Taubstummen in diesen Haushaltungen: männlich D. Gebrechen besteht seit frühester Jugend	männlich D. Gebrechen ist später entstanden	männlich D. Gebrechen Zeit der Entstehung unbekannt	männlich zusammen	weiblich D. Gebrechen besteht seit frühester Jugend	weiblich D. Gebrechen ist später entstanden	weiblich D. Gebrechen Zeit der Entstehung unbekannt	weiblich zusammen	beide Geschlechter zusammen
	Mehrere Blinde in derselben Haushaltung.										
1.	Bruder u. Schwester	1	1	—	—	1	1	—	—	1	2
2.	2 Schwestern	1	—	—	—	—	2	—	—	2	2
3.	Mutter u. Sohn	1	—	1	—	1	—	1	—	1	2
4.	2 Ehegatten	11	7	4	—	11	6	5	—	11	22
5.	2 Verschwägerte	2	—	—	—	—	2	2	—	4	4
6.	2 sonstige nichtverwandte Personen	2	—	2	—	2	—	2	—	2	4
1./6.	Blinde zu zweien	18	8	7	—	15	11	10	—	21	36
1./3.	Dar. 2 Blutsverwandte	3	1	1	—	2	3	1	—	4	6
7.	Vater, Sohn, Tochter	1	—	2	—	2	—	1	—	1	3
8.	Mutter (M.), Sohn, Tochter (T.)	1	1	—	—	1	T. 1	M. 1	—	2	3
7.. 8.	Blutsverwandte Blinde zu dreien	2	1	2	—	3	1	2	—	3	6
1./3., 7., 8.	Mehrere blutsverwandte Blinde	5	2	3	—	5	4	3	—	7	12
4.	2 blinde Ehegatten	11	7	4	—	11	6	5	—	11	22
	Mehrere Taubstumme in derselben Haushaltung.										
1.	2 Brüder	4	6	2	—	8	—	—	—	—	8
2.	Bruder u. Schwester	20	17	3	—	20	17	3	—	20	40
3.	2 Schwestern	5	—	—	—	—	7	1	2	10	10
4.	Vater u. Tochter	1	1	—	—	1	1	—	—	1	2
5.	2 Ehegatten	99	77	21	1	99	75	22	2	99	198
6.	2 sonstige nichtverwandte Personen	12	11	6	—	17	5	2	—	7	24
1./6.	Taubstumme zu zweien	141	112	82	1	145	105	28	4	137	282
1./4.	Dar. 2 Blutsverwandte	30	24	5	—	29	25	4	2	31	60
7.	3 Brüder	1	3	—	—	3	—	—	—	—	3
8.	2 Brüder u. 1 Schwester	1	2	—	—	2	1	—	—	1	3
9.	2 Brüder u. d. Ehefrau des einen	1	2	—	—	2	1	—	—	1	3
10.	Vater, Mutter, Sohn	1	2	—	—	2	1	—	—	1	3
11.	„ „ „ , Tochter	1	1	—	—	1	2	—	—	2	3
12.	„ „ „ , Sohn d. Vat. aus Vorehe	1	—	2	—	2	1	—	—	1	3
13.	„ „ „ , Tcht. d. Mutt. aus Vorehe	1	1	—	—	1	T. 1	M. 1	—	2	3
14.	2 Ehegatten u. 1 sonst. Nichtverwdter	25	42	4	2	48	23	3	1	27	75
15.	3 sonstige nichtverwandte Personen	4	10	—	—	10	2	—	—	2	12
7./15.	Taubstumme zu dreien	36	68	6	2	71	32	4	1	37	108
7./13.	Dar. 3 bez. 2 Blutsverwandte	7	10	2	—	12	5	1	—	6	18
16.	3 Brüder u. 1 Schwester	1	3	—	—	3	1	—	—	1	4
17.	2 Brüder u. 2 Schwestern	1	2	—	—	2	2	—	—	2	4
18.	Vater, Mutter, Sohn, Tochter	1	2	—	—	2	2	—	—	2	4
19.	„ „ „ , Tocht., w. Schlfgger	1	1	—	—	1	3	—	—	3	4
20.	2 Ehegtt. u. 2 sonst. Nichtvwdte	9	19	5	—	24	9	3	—	12	36
21.	4 sonstige nichtverwandte Personen	2	6	—	—	6	2	—	—	2	8
16./21.	Taubstumme zu vieren	15	33	5	—	38	19	3	—	22	60
16./19.	Dar. 4 bez. 3 Blutsverwandte	4	8	—	—	8	7	—	—	7	15
22.	2 Ehegtt. u. 3 sst. Nchtvw., Tbst. zu fünf	6	20	4	—	24	4	2	—	6	30
	Mehrere blutsverwandte Taubst.	41	42	7	—	49	37	5	2	44	93
	2 taubst. Ehegatten	146	118	27	1	146	115	28	3	146	292

Stadt Berlin 1. XII. 1900		Ortsanwesende mnl.	wbl.	zus.
Bevölkerung einschl. der Anstalten		903 041	985 807	1 888 848
Dar. zusammenlebende Ehegatten		333 128	333 128	666 256
„ Blinde (einschl. der	absol. Zahl	519	517	1 036
zugl. Taubstummen)	auf 100 000 d. Bvlk.	57.5	52.4	54.8
„ Taubst. (einschl. der	absol. Zahl	783	549	1 332
zugl. Blinden)	auf 100 000 d. Bvlk.	86.7	55.7	70.5
„ blind u. taubstumm zugleich, absol. Zahl		1	3	4
Bevölkerung ausschl. der Anstalten		862 689	967 705	1 830 394
Dar. zusammenlebende Ehegatten		332 466	332 466	664 932
„ Blinde (einschl. der	absol. Zahl	506	479	985
zugl. Taubstummen)	auf 100 000 d. Bvlk.	58.7	49.5	53.8
„ Taubst. (einschl. der	absol. Zahl	758	520	1 278
zugl. Blinden)	auf 100 000 d. Bvlk.	87.9	53.7	69.8
„ blind u. taubstumm zugleich, absol. Zahl		1	3	4

Stadt Berlin 1. XII. 1900			Ortsanwesende mnl.	wbl.	zus.
Anstn. (Anstalten ausgeschlossen.)	blinde Blutsvw.	absol. Zahl	5	7	12
		auf 1000 Blinde	9.9	14.6	12.2
	taubst. Blutsvw.	absol. Zahl	49	44	93
		auf 1000 Taubst.	64.6	84.6	72 8
	blinde Ehegatt.	absol. Zahl	11	11	22
		auf 100 000 zus. leb. Ehep.	3.3	3.3	3.3
		auf 1000 Blinde	21.7	23.0	22.3
	taubst. Ehegatt.	absol. Zahl	146	146	292
		auf 100 000 zus. leb. Ehep.	43.9	43.9	43.9
		auf 1000 Taubstumme	192.6	280 8	228.5

2. Eheschliessungen.

a. Zahl der Eheschliessungen und Aufgebote in den Jahren 1891 bis 1902 verglichen mit der mittleren Bevölkerung des betreffenden Jahres und mit der Zahl der unverheirateten Männer über 20 Jahr und der unverheirateten Frauen über 15 Jahr.

Jahr	Aufgebote b. Berlin. Std.-Ä.	Eheschliessungen	mittlere Bevölkerung (aus den Monatsziffern) männl.	weibl.	überhaupt	Es heirateten Promille der Bevölkerung	der unverheirateten Männer über 20 J.	Frauen über 15 J.
1891	17 977	17 649	764 112	827 931	1 592 043	22.17	90.06	53.76
1892	17 289	16 999	769 551	841 667	1 611 218	21.10	88.15	51.01
1893	17 188	16 955	775 515	852 723	1 628 238	20.83	88.10	50.25
1894	17 105	16 820	781 166	862 465	1 643 631	20.47	86.81	49.14
1895	17 657	17 238	788 644	872 361	1 661 005	20.76	87.21	49.45
1896	18 975	18 642	808 058	890 602	1 698 660	21.95	91.40	52.17
1897	19 659	19 330	822 352	911 173	1 733 525	22.30	93.11	52.81
1898	20 029	19 580	841 037	933 591	1 774 628	22.07	92.07	52.28
1899	20 955	19 946	864 481	955 808	1 820 289	21.92	90.31	52.31
1900	22 219	20 756	890 109	974 670	1 864 779	22.26	90.78	53.51
1901	20 876	19 888	900 616	989 948	1 890 564	20.99	87.06	50.64
1902	20 351	19 138	903 550	1000 258	1 903 808	20.11	85.41	48.49

Die Zahl der Eheschliessungen war nach Monaten:

im Jahre	Jan.	Febr.	März	April	Mai	Juni	Juli	Aug.	Sept.	Okt.	Nov.	Dez.
1891	1001	869	1520	2548	1557	955	1158	1006	1426	2984	1388	1237
1892	874	928	1474	2537	1332	1094	1153	978	1447	2755	1243	1189
1893	910	803	1630	2272	1545	945	1098	941	1610	2654	1317	1230
1894	873	851	1698	2281	1454	1009	1034	841	1542	2649	1346	1242
1895	877	970	1406	2377	1439	1124	1104	996	1453	2717	1476	1299
1896	927	1059	1786	2316	1673	1060	1143	1109	1591	3062	1542	1374
1897	1033	1076	1640	2617	1578	1280	1209	1146	1725	2971	1644	1411
1898	975	1120	1757	2728	1656	1164	1241	1098	1617	3168	1526	1530
1899	991	1077	1710	2759	1789	987	1347	1050	1628	3355	1747	1506
1900	1047	1113	1728	2795	1931	1206	1391	955	1730	3469	1945	1446
1901	1015	901	1823	3257	1543	1059	1232	981	1576	3785	1420	1246
1902	887	901	1561	3165	1622	974	1221	864	1617	3532	1487	1307

Im Verhältnis zur Bevölkerung (1000.0) war die Zahl der Heiratenden im Monat:

1891	1.267	1.097	1.919	3.213	1.958	1.209	1.455	1.265	1.791	3.732	1.728	1.539
1892	1.087	1.147	1.833	3.156	1.655	1.360	1.434	1.217	1.800	3.413	1.534	1.466
1893	1.121	0.967	2.005	2.796	1.899	1.162	1.351	1.159	1.982	3.256	1.608	1.499
1894	1.068	1.035	2.068	2.781	1.771	1.229	1.260	1.026	1.882	3.228	1.630	1.501
1895	1.057	1.168	1.699	2.869	1.735	1.357	1.334	1.203	1.752	3.253	1.760	1.549
1896	1.101	1.255	2.120	2.737	1.977	1.248	1.346	1.305	1.869	3.573	1.798	1.597
1897	1.197	1.245	1.901	3.030	1.825	1.482	1.400	1.325	1.991	3.404	1.875	1.608
1898	1.107	1.269	1.995	3.099	1.873	1.316	1.402	1.239	1.821	3.537	1.697	1.699
1899	1.097	1.190	1.890	3.047	1.971	1.087	1.483	1.155	1.787	3.663	1.897	1.632
1900	1.182	1.201	1.865	3.015	2.078	1.296	1.494	1.024	1.852	3.696	2.063	1.531
1901	1.074	0.952	1.928	3.449	1.633	1.121	1.306	1.041	1.670	4.003	1.497	1.312
1902	0.933	0.947	1.643	3.337	1.709	1.026	1.287	0.910	1.700	3.700	1.551	1.361

b. Mittlere Heiratsziffern (Zahl der Heiratenden auf 1000 Einwohner) in der Stadt Berlin in fünfjährigen Gruppen von 1771 bis 1900 mit Ausschluss der Jahre 1799 bis 1815, für welche Zeit keine Nachrichten vorliegen.

Jahres-gruppen	Heirats-ziffer	Jahres-gruppen	Heirats-ziffer	Jahres-gruppen	Heirats-ziffer	Jahres-gruppen	Heirats-ziffer
1771/1775	12.73	1816/1820	24.12	1846/1850	18.23	1876/1880	21.11
1776/1780	15.38	1821/1825	20.48	1851/1855	18.70	1881/1885	20.70
1781/1785	14.41	1826/1830	18.89	1856/1860	20.11	1886/1890	22.15
1786/1790	16.66	1831/1835	17.69	1861/1865	22.72	1891/1895	21.07
1791/1795	18.81	1836/1840	19.31	1866/1870	22.88	1896/1900	22.11
1796/1798	20.01	1841/1845	18.89	1871/1875	27.02	1901 u. 1902 auf S. 45.	

c. Eheschliessungen nach Standesämtern.*)

St.-A.	I.	II.	III.	IVa.	IVb.	Va.	Vb.	VI.	VIIa.
1891	531	684	1090	1667		1440	779	1483	1357
1892	522	588	1066	636	1028	1302	774	1424	1300
1893	486	558	1018	606	1033	1266	748	1320	1335
1894	972		1018	594	1005	1278	768	1273	1274
1895	929		1070	609	1064	1177	769	1327	1255
1896	942		1115	641	1196	1350	896	1343	1350
1897	992		1044	628	1205	1327	939	1406	1341
1898	974		1079	627	1129	1354	900	1356	1390
1899	984		1049	691	1237	1363	881	1368	1357
1900	915		1031	711	1202	1354	963	1481	1496
1901	877		1090	658	1186	1298	887	1358	1368
1902	1153		975	668	1112	1294	847	1308	1309

St.-A.	VIIb.	VIII.	IX.	Xa.	Xb.	XI.	XIIa.	XIIb.	XIII.
1891	1017	1061	770	1197	870	1379	1267		1057
1892	981	1084	736	1122	936	1308	566	712	914
1893	948	1055	739	1078	1051	1340	604	795	975
1894	1050	1033	702	1130	1084	1344	528	809	958
1895	1067	1028	728	1069	1172	1396	604	884	1090
1896	1167	1072	727	1083	1436	1453	657	957	1257
1897	1266	1186	762	1097	1470	1622	699	1012	1334
1898	1336	1183	783	1314	1347	1634	642	1158	1374
1899	1393	1275	833	1322	1427	1550	695	1158	1368
1900	1534	1413	845	1382	1455	1655	680	1200	1489
1901	1373	1399	821	1365	1361	1521	675	1221	1380
1902	1366	1167	729	1304	1357	1429	668	1096	801 560

*) Die Grenze der Standesämter Xa und Xb ist am 1. Januar 1898 verschoben worden, indem die Stadtbezirke 237, 238, 239, 240, 241 und der südliche Teil von 243 vom Standesamt Xb abgetrennt und dem Standesamt Xa zugelegt wurden. Es ist daher eine Vergleichung mit den Vorjahren bei diesen Standesämtern nicht möglich. Standesamt XIII ist am 1. Januar 1902 in Wedding und Gesundbrunnen geteilt worden.

d. Aufgebote nach dem Wohnorte der Heiratenden. 1899.

1899 Konkurrierende oder requirierende Standesämter	Aufgebotene Paare b. Berl. Standesamt.				Aufgebotene Paare durch Aushang auf d. Rathaus					Aufgebote überhaupt				
	Beide wohnhaft in Berlin	Bräutigam Berlin Braut ausserhalb	Braut Berlin Bräutigam ausserh.	zusammen	Beide wohnhaft in Berlin	Bräutigam Berlin Braut ausserhalb	Braut Berlin Bräutigam ausserh.	Beide ausserhalb	zusammen	Beide wohnhaft in Berlin	Bräutigam Berlin Braut ausserhalb	Braut Berlin Bräutigam ausserh.	Beide ausserhalb	Zusammen
Berlin allein	15540	—	2	15542	—	—	—	—	—	15540	—	2	—	15542
Umgebung von Berlin														
Lichtenbg., Frdrbg.	23	28	48	99	—	67	32	70	169	23	95	80	70	268
Stralau	1	1	6	10	—	4	1	2	7	3	5	7	2	17
Pankow.....	21	12	30	63	—	36	19	29	84	21	48	49	29	147
Weissensee.....	28	9	36	73	—	47	23	56	126	28	56	59	56	199
Heinersdorf	—	7	—	7	—	1	—	—	1	—	8	—	—	8
Boxhag.-Rummelsb.	9	12	12	33	—	18	8	20	46	9	30	20	20	79
Tegel. F., Plötzens., Jungfernheide ...	2	2	3	7	—	2	—	—	2	2	4	3	—	9
Nieder-Schönhausen	—	2	7	9	—	4	2	1	7	—	6	9	1	16
Reinickendorf	13	9	25	47	—	26	23	25	74	13	35	48	25	121
Hohen-Schönhausen	3	2	4	9	—	2	—	—	2	3	4	4	—	11
Friedrichsf., Karlsh.	5	5	11	21	—	4	2	11	17	5	9	13	11	38
Ober-Schöneweide..	6	—	7	13	—	1	5	7	13	6	1	12	7	26
Biesdorf	3	—	—	3	—	—	—	—	—	3	—	—	—	3
Tegel.....	4	2	13	19	—	4	5	8	17	4	6	18	8	36
Zus. Barnimer Seite	120	91	202	413	—	216	120	229	565	120	307	322	229	978
Schöneberg.....	79	120	130	329	—	121	90	140	351	79	241	220	140	680
Rixdorf.....	51	78	123	252	—	89	51	159	299	51	167	174	159	551
Treptow	1	4	10	15	—	6	9	6	21	1	10	19	6	36
Tempelhof	10	5	22	37	—	13	11	13	37	10	18	33	13	74
Deutsch-Wilmersd..	11	22	24	57	—	26	18	15	59	11	48	42	15	116
Friedenau	9	10	14	33	—	10	2	9	21	9	20	16	9	54
Britz	5	2	8	15	1	5	1	9	16	6	7	9	9	31
Schmargendorf	2	2	2	6	—	4	1	3	8	2	6	3	3	14
Steglitz.....	16	14	21	51	—	31	8	20	59	16	45	29	20	110
Nied.-Schöneweide, Kanne.....	—	2	9	11	—	4	5	7	16	—	6	14	7	27
Dahlem.....	1	—	—	1	—	—	—	—	—	1	—	—	—	1
Spand. Forst, Grwd.	5	9	3	17	—	3	4	2	9	5	12	7	2	26
Charlottenburg	158	222	207	587	—	228	116	200	544	158	450	323	200	1131
Zus. Teltower Seite	348	490	573	1411	1	540	316	583	1440	349	1030	889	583	2851
Sonstige Standesämter														
im Deutschen Reich	1496	851	1107	3454	69	2451	392	2481	5393	1565	3302	1499	2481	8847
im Auslande	60	17	58	135	—	11	3	23	37	60	28	61	23	172
Zusammen	2024	1449	1940	5413	70	3218	831	3316	7435	2094	4667	2771	3316	12848
Überhaupt	17564	1449	1942	20955	70	3218	831	3316	7435	17684	4667	2773	3316	28390

1900.

1900 Konkurrierende oder requirierende Standesämter	Aufgebotene Paare b. Berl. Standesämt.				Aufgebotene Paare durch Aushang auf d. Rathaus					Aufgebote überhaupt				
	Beide wohnhaft in Berlin	Bräutigam Berlin Braut ausserhalb	Braut Berlin Bräutigam ausserh.	zusammen	Beide wohnhaft in Berlin	Bräutigam Berlin Braut ausserhalb	Braut Berlin räutigam ausserh.	Beide ausserhalb	zusammen	Beide wohnhaft in Berlin	Bräutigam Berlin Braut ausserhalb	Braut Berlin Bräutigam ausserh.	Beide ausserhalb	zusammen
Berlin allein	16 676	—	—	16 676	—	—	—	—	—	16 676	—	—	—	16 676
Umgebung von Berlin														
Lichtenbg., Frdrbg.	20	38	62	120	—	61	43	82	186	20	99	105	82	306
Stralau	5	3	2	10	—	3	2	1	6	5	6	4	1	16
Pankow	25	23	29	77	—	27	20	37	84	25	50	49	37	161
Weissensee	26	18	50	94	—	45	22	60	127	26	63	72	60	221
Heinersdorf	2	2	1	5	—	2	—	—	2	2	4	1	—	7
Boxhag.-Rummelsb.	14	5	21	40	—	19	23	20	62	14	24	44	20	102
Tegel. F., Plötzens., Jungfernheide ...	1	4	1	6	—	4	1	—	5	1	8	2	—	11
Nieder-Schönhausen	2	7	6	15	—	9	5	5	19	2	16	11	5	34
Reinickendorf	16	11	32	59	—	27	20	30	77	16	38	52	30	136
Hohen-Schönhausen	2	3	3	8	—	5	3	7	15	2	8	6	7	23
Friedrichsf., Karlsh.	11	9	13	33	—	5	2	9	16	11	14	15	9	49
Ober-Schöneweide..	3	3	20	26	—	6	14	13	33	3	9	34	13	59
Biesdorf	2	—	1	3	—	—	—	—	—	2	—	1	—	3
Tegel	8	5	16	29	—	8	8	12	28	8	13	24	12	57
Zus. Barnimer Seite	137	131	257	525	—	221	163	276	660	137	352	420	276	1185
Schöneberg	87	121	153	361	—	183	118	152	453	87	304	271	152	814
Rixdorf	55	71	115	241	1	114	84	151	350	56	185	199	151	591
Treptow	9	9	11	29	—	4	5	2	11	9	13	16	2	40
Tempelhof	11	10	17	38	—	17	7	15	39	11	27	24	15	77
Deutsch-Wilmersd..	9	18	27	54	—	33	22	28	83	9	51	49	28	137
Friedenau	8	16	18	42	—	13	5	5	23	8	29	23	5	65
Britz	1	—	8	9	—	6	3	12	21	1	6	11	12	30
Schmargendorf	—	4	2	6	—	1	—	2	3	—	5	2	2	9
Steglitz	6	14	24	44	—	26	10	17	53	6	40	34	17	97
Nied.-Schöneweide, Kanne	3	1	4	8	—	1	6	4	11	3	2	10	4	19
Dahlem	—	—	—	—	—	—	—	—	—	—	—	—	—	—
Spand. Forst, Grwd.	7	7	5	19	—	7	1	6	14	7	14	6	6	33
Charlottenburg	175	257	177	609	—	236	135	205	576	175	493	312	205	1185
Zus. Teltower Seite	371	528	561	1460	1	641	396	599	1637	372	1169	957	599	3097
Sonstige Standesämter														
im Deutschen Reich	1362	939	1133	3434	12	2682	448	2776	5918	1374	3621	1581	2776	9352
im Auslande	49	22	53	124	1	7	3	17	28	50	29	56	17	152
Zusammen	1919	1620	2004	5543	14	3551	1010	3668	8243	1933	5171	3014	3668	13 786
Überhaupt	18 595	1620	2004	22 219	14	3551	1010	3668	8243	18 609	5171	3014	3668	30 462

1901.

1901 Konkurrierende oder requirierende Standesämter	Aufgebotene Paare b. Berl. Standesämt.				Aufgebotene Paare durch Aushang auf d. Rathaus					Aufgebote überhaupt				
	Beide wohnhaft in Berlin	Bräutigam Berlin Braut ausserhalb	Braut Berlin Bräutigam ausserh.	Zusammen	Beide wohnhaft in Berlin	Bräutigam Berlin Braut ausserhalb	Braut Berlin Bräutigam ausserh.	Beide ausserhalb	Zusammen	Beide wohnhaft in Berlin	Bräutigam Berlin Braut ausserhalb	Braut Berlin Bräutigam ausserh.	Beide ausserhalb	Zusammen
Berlin allein	15393	—	—	15393	—	—	—	—	—	15393	—	—	—	15393
Umgebung von Berlin														
Lichtenbg., Frdrbg.	37	26	69	132	—	79	52	60	191	37	105	121	60	323
Stralau	1	1	—	2	—	1	2	1	4	1	2	2	1	6
Pankow	20	27	42	89	—	34	19	25	78	20	61	61	25	167
Weissensee.....	27	17	38	82	—	54	25	43	122	27	71	63	43	204
Heinersdorf	1	—	1	2	—	2	—	—	2	1	2	1	—	4
Boxhag.-Rummelsb.	9	11	18	38	—	29	9	25	63	9	40	27	25	101
Tegel. F., Plötzens., Jungfernheide ...	2	1	1	4	—	5	—	—	5	2	6	1	—	9
Nieder-Schönhausen	2	5	8	15	—	10	1	4	15	2	15	9	4	30
Reinickendorf	14	8	33	55	—	24	18	28	70	14	32	51	28	125
Hohen-Schönhausen	1	4	3	8	—	6	—	—	6	1	10	3	—	14
Friedrichsf., Karlsh.	6	5	14	25	—	9	7	12	28	6	14	21	12	53
Ober-Schöneweide..	3	7	11	21	—	4	5	17	26	3	11	16	17	47
Biesdorf	1	—	1	2	—	—	—	—	—	1	—	1	—	2
Tegel.....	11	7	20	38	—	6	14	15	35	11	13	34	15	73
Zus. Barnimer Seite	135	119	259	513	—	263	152	230	645	135	382	411	280	1158
Schöneberg.....	83	128	172	383	—	181	131	153	465	83	309	303	153	848
Rixdorf	61	68	124	253	—	122	76	136	334	61	190	200	136	587
Treptow	7	8	15	30	—	7	1	6	14	7	15	16	6	44
Tempelhof	7	11	18	36	—	24	7	11	42	7	35	25	11	78
Deutsch-Wilmersd..	26	38	36	100	—	43	16	31	90	26	81	52	31	190
Friedenau	9	17	14	40	—	15	3	7	25	9	32	17	7	65
Britz	3	3	3	9	—	6	3	7	16	3	9	6	7	25
Schmargendorf	1	1	3	5	—	4	3	2	9	1	5	6	2	14
Steglitz.....	10	16	24	50	—	82	14	17	63	10	48	38	17	113
Nied.-Schöneweide, Kanne	1	3	8	12	—	5	3	2	10	1	8	11	2	22
Dahlem	—	—	1	1	—	—	—	—	—	—	—	1	—	1
Spand. Forst, Grwd.	4	8	6	18	—	4	2	2	8	4	12	8	2	26
Charlottenburg	187	278	229	694	—	272	142	215	629	187	550	371	215	1323
Zus. Teltower Seite	399	579	653	1631	—	715	401	589	1705	399	1294	1054	589	3336
Sonstige Standesämter														
im Deutschen Reich	1111	956	1170	3237	9	2558	431	2970	5968	1120	3514	1601	2970	9205
im Auslande	28	22	52	102	1	16	7	19	43	29	38	59	19	145
Zusammen	1673	1676	2134	5483	10	3552	991	3808	8361	1683	5228	3125	3808	13844
Überhaupt	17 066	1676	2134	20876	10	3552	991	3808	8361	17 076	5228	3125	3808	29237

1902.

1902 Konkurrierende oder requirierende Standesämter	Aufgebotene Paare b. Berl. Standesamt.				Aufgebotene Paare durch Aushang auf d. Rathaus					Aufgebote überhaupt				
	Beide wohnhaft in Berlin	Bräutigam Berlin Braut ausserhalb	Braut Berlin Bräutigam ausserh.	Zusammen	Beide wohnhaft in Berlin	Bräutigam Berlin Braut ausserhalb	Braut Berlin Bräutigam ausserh.	Beide ausserhalb	Zusammen	Beide wohnhaft in Berlin	Bräutigam Berlin Braut ausserhalb	Braut Berlin Bräutigam ausserh.	Beide ausserhalb	Zusammen
Berlin allein	14 960	—	—	14 960	—	—	—	—	—	14 960	—	—	—	14 960
Umgebung von Berlin														
Lichtenberg	29	30	64	123	—	61	40	68	169	29	91	104	68	292
Stralau	1	—	7	8	—	3	3	2	8	1	3	10	2	16
Pankow	20	23	38	81	—	40	17	27	84	20	63	55	27	165
Weissensee	32	20	39	91	—	56	19	50	125	32	76	58	50	216
Heinersdorf	—	1	3	4	—	—	—	1	1	—	1	3	1	5
Boxhag.-Rummelsb.	8	6	21	35	—	17	11	19	47	8	23	32	19	82
Tegel. F., Plötzens., Jungfernheide ...	7	3	3	13	—	3	—	1	4	7	6	3	1	17
Nieder-Schönhausen	2	4	7	13	—	13	2	12	27	2	17	9	12	40
Reinickendorf	14	10	25	49	—	35	10	40	85	14	45	35	40	134
Hohen-Schönhausen	2	2	10	14	—	4	4	5	13	2	6	14	5	27
Friedrichsf., Karlsh.	9	7	10	26	—	9	4	8	21	9	16	14	8	47
Ober-Schönweide ..	3	2	10	15	—	6	11	12	29	3	8	21	12	44
Biesdorf	—	1	—	1	—	—	—	—	—	—	1	—	—	1
Tegel	6	7	15	28	—	5	9	7	21	6	12	24	7	49
Zus. Barnimer Seite	133	116	252	501	—	252	130	252	634	133	368	382	252	1135
Schöneberg	83	188	152	373	—	175	125	159	459	83	313	277	159	832
Rixdorf	52	75	153	280	—	119	71	141	331	52	194	224	141	611
Treptow	8	5	13	26	—	10	4	8	22	8	15	17	8	48
Tempelhof	9	8	24	41	—	10	10	10	30	9	18	34	10	71
Deutsch-Wilmersd..	18	50	50	118	—	37	15	39	91	18	87	65	39	209
Friedenau	17	14	19	50	—	14	5	10	29	17	28	24	10	79
Britz	5	2	6	13	—	9	4	9	22	5	11	10	9	35
Schmargendorf	1	1	2	4	—	2	—	—	2	1	3	2	—	6
Steglitz	11	16	14	41	—	21	12	26	59	11	37	26	26	100
Nied.-Schöneweide, Kanne	4	1	4	9	—	1	6	4	11	4	2	10	4	20
Dahlem	—	—	—	—	—	—	—	—	—	—	—	—	—	—
Spand. Forst, Grwd.	7	19	13	39	—	5	—	1	6	7	24	13	1	45
Charlottenburg	120	255	221	596	—	236	114	183	533	120	491	335	183	1129
Zus. Teltower Seite	335	584	671	1590	—	639	366	590	1595	335	1223	1037	590	3185
Sonstige Standesämter														
im Deutschen Reich	1109	892	1225	3226	15	2415	434	2910	5774	1124	3307	1659	2910	9000
im Auslande	28	8	38	74	1	15	7	23	46	29	23	45	23	120
Zusammen	1605	1600	2186	5391	16	3321	937	3775	8049	1621	4921	3123	3775	13 440
Überhaupt	16 565	1600	2186	20 351	16	3321	937	3775	8049	16 581	4921	3123	3775	28 400

e. Eheschliessungen nach dem Familienstande der Heiratenden in den Jahren 1900, 1901, 1902.

Heiratende Männer	Heiratende Frauen									Überhaupt	Promille der Eheschliessg.
	Jungfrauen	Witwen				Geschiedene					
		2. Ehe	3. Ehe	4. Ehe	5. Ehe	2. Ehe	3. Ehe	4. Ehe	5. Ehe		
1900.											
Junggesellen	17 413	560	22	—	—	389	9	1	—	18 394	886.20
Witwer 2. Ehe . . .	1 109	324	22	2	—	94	11	2	1	1 565	75.40
- 3. - . . .	65	32	11	1	—	5	—	—	—	114	5.50
- 4. - . . .	3	7	—	—	—	2	—	—	—	12	0.58
- 5. - . . .	—	—	—	—	—	—	—	—	—	—	—
Geschiedene 2. Ehe .	457	72	2	—	—	59	10	2	—	602	29.00
- 3. - .	38	16	3	—	—	6	2	—	—	65	3.13
- 4. - .	4	—	—	—	—	—	—	—	—	4	0.19
- 5. - .	—	—	—	—	—	—	—	—	—	—	—
Überhaupt	19 089	1011	60	3	—	555	32	5	1	20 756	
Prom. d. Eheschliessg.	919.69	48.71	2.89	0.14	—	26.74	1.54	0.24	0.05	—	1000.00
1901.											
Junggesellen	16 680	528	14	—	1	341	8	—	—	17 572	885.77
Witwer 2. Ehe . . .	1 104	310	31	3	1	93	10	1	—	1 553	78.39
- 3. - . . .	80	31	6	—	—	5	1	—	—	123	6.20
- 4. - . . .	10	5	—	—	—	—	—	—	—	15	0.76
- 5. - . . .	—	—	—	—	—	—	—	—	—	—	—
Geschiedene 2. Ehe .	388	85	7	—	—	52	2	1	—	535	26.97
- 3. - .	27	5	1	—	—	1	1	—	—	35	1.76
- 4. - .	2	1	1	—	—	1	—	—	—	5	0.25
- 5. - .	—	—	—	—	—	—	—	—	—	—	—
Überhaupt	18 291	965	60	3	2	493	22	2	—	19 838	
Prom. d. Eheschliessg.	922.02	48.64	3.02	0.15	0.10	24.86	1.11	0.10	—	—	1000.00
1902.											
Junggesellen	16 038	506	22	1	—	282	18	—	—	16 867	881.34
Witwer 2. Ehe . . .	1 176	296	22	4	—	89	8	1	—	1 596	83.38
- 3. - . . .	63	51	4	—	—	5	—	—	—	123	6.43
- 4. - . . .	5	2	—	—	—	1	—	—	—	8	0.42
- 5. - . . .	—	1	—	—	—	—	—	—	—	1	0.05
Geschiedene 2. Ehe .	363	66	7	1	—	55	4	—	—	496	25.92
- 3. - .	28	10	1	—	—	4	—	—	—	43	2.25
- 4. - .	2	—	—	—	—	—	1	—	—	3	0.16
- 5. - .	1	—	—	—	—	—	—	—	—	1	0.05
Überhaupt	17 676	932	56	6	—	436	31	1	—	19 138	
Prom. d. Eheschliessg.	923.61	48.70	2.93	0.31	—	22.78	1.62	0.05	—	—	1000.00

f. Eheschliessungen nach dem Alter der Heiratenden.

Alter der heiratenden Männer.

Es heirateten im Alter	im Jahre 1899	Pm. aller Heirat.	im Jahre 1900	Pm. aller Heirat.	im Jahre 1901	Pm. aller Heirat.	Darunter heirateten in wiederholter Ehe 1899	1900	1901
unter 20 Jahr+ .	7	0.4	5	0.2	11	0.6	—	—	—
von 20/25 Jahr.	5 243	262.9	6 044	291.2	5 449	274.7	14	14	13
- 25/30 - .	8 434	422.8	8 356	402.6	8 321	419.5	196	181	181
- 30/35 - .	3 182	159.5	3 185	153.5	2 970	149.7	426	429	402
- 35/40 - .	1 313	65.8	1 372	66.1	1 336	67.3	473	483	453
- 40/45 - .	713	35.7	672	32.4	709	35.7	397	365	395
- 45/50 - .	428	21.5	452	21.8	419	21.1	302	321	290
- 50/55 - .	298	14.9	289	13.9	286	14.4	243	233	236
- 55/60 - .	188	9.4	187	9.0	173	8.7	170	157	148
- 60/65 - .	89	4.5	109	5.3	104	5.2	83	97	96
- 65/70 - .	34	1.7	63	3.0	44	2.2	29	61	40
- 70/75 - .	12	0.6	17	0.8	11	0.6	10	16	8
- 75/80 - .	5	0.3	5	0.2	4	0.2	4	5	3
80 u. darüber ..	—	—	—	—	1	0.1	—	—	1
Überhaupt	19 946	1000.0	20 756	1000.0	19 838	1000.0	2347	2362	2266

+ Darunter:

18/19 Jahr.	—	—	—	—	1	0.1
19/20 - .	7	0.4	5	0.2	10	0.5

Alter der heiratenden Frauen.

Es heirateten im Alter	im Jahre 1899	Pm. aller Heirat.	im Jahre 1900	Pm. aller Heirat.	im Jahre 1901	Pm. aller Heirat.	Darunter heirateten in wiederholter Ehe 1899	1900	1901
unter 20 Jahr+ .	1 466	73.5	1 476	71.1	1 440	72.6	1	1	1
von 20/25 Jahr.	8 723	437.3	9 348	450.4	8 643	435.7	52	47	56
- 25/30 - .	5 551	278.3	5 586	269.2	5 604	282.5	213	212	208
- 30/35 - .	2 125	106.5	2 254	108.6	2 133	107.4	346	369	327
- 35/40 - .	1 069	53.6	982	47.3	980	49.4	389	330	340
- 40/45 - .	511	25.6	553	26.6	516	26.0	264	281	243
- 45/50 - .	285	14.3	316	15.2	310	15.6	197	221	196
- 50/55 - .	141	7.0	153	7.4	137	6.9	94	127	112
- 55/60 - .	55	2.8	49	2.4	51	2.6	46	46	44
- 60/65 - .	15	0.8	27	1.3	17	0.9	14	24	14
- 65/70 - .	5	0.3	9	0.4	6	0.3	5	8	5
- 70/75 - .	—	—	2	0.1	1	0.1	—	1	1
ohne Angabe ...	—	—	1	—	—	—	—	—	—
Überhaupt	19 946	1000.0	20 756	1000.0	19 838	1000.0	1621	1667	1547

+ Darunter:

16/17 Jahr.	34	1.7	32	1.5	42	2.1
17/18 - .	146	7.3	184	8.9	142	7.2
18/19 - .	428	21.5	451	21.7	444	22.4
19/20 - .	858	43.0	809	39.0	812	40.9

Gegenseitiges Alter der Heiratenden. 1900.

Alter des Mannes	Alter der Frau											
	unter 20 J.	20/25 J.	25/30 J.	30/35 J.	35/40 J.	40/45 J.	45/50 J.	50/55 J.	55/60 J.	60/65 J.	über 65 J.	ohne Ang.
unter 20 Jahr....	3	2	—	—	—	—	—	—	—	—	—	—
von 20/25 Jahr ..	758	3644	1303	268	51	15	4	1	—	—	—	—
- 25/30 - ..	530	4163	2696	696	207	55	7	1	—	—	—	1
- 30/35 - ..	141	1123	1031	584	198	75	26	4	2	—	1	—
- 35/40 - ..	27	310	333	369	196	87	41	7	1	1	—	—
- 40/45 - ..	10	67	139	178	135	91	41	13	1	1	1	—
- 45/50 - ..	4	19	44	95	97	99	60	26	6	1	1	—
- 50/55 - ..	1	12	21	36	57	60	61	30	9	2	—	—
- 55/60 - ..	1	2	9	16	21	40	47	33	12	4	2	—
- 60/65 - ..	1	4	3	9	10	19	19	24	10	8	2	—
- 65/70 - ..	—	2	6	5	6	8	8	12	7	8	1	—
- 70/75 - ..	—	—	1	3	3	2	1	1	1	2	3	—
- 75/80 - ..	—	—	—	—	1	2	1	1	—	—	—	—
über 80 - ..	—	—	—	—	—	—	—	—	—	—	—	—
Eheschliess. überh.	1476	9348	5586	2254	982	553	316	153	49	27	11+	1

+ Darunter 1 Frau von 65 Jahren mit einem Manne von 68 Jahren, 2 Frauen von 66 Jahren mit Männern von 45 und 59 Jahren, 2 Frauen von 67 Jahren mit Männern von 31 und 70 Jahren, 4 Frauen von 68 Jahren mit Männern von 42, 59, 70 u. 71 Jahren und 2 Frauen von 71 Jahren mit Männern von 61 u. 62 Jahren.

Gegenseitiges Alter der Heiratenden. 1901.

Alter des Mannes	Alter der Frau											
	unter 20 J.	20/25 J.	25/30 J.	30/35 J.	35/40 J.	40/45 J.	45/50 J.	50/55 J.	55/60 J.	60/65 J.	über 65 J.	ohne Ang.
unter 20 Jahr ...	4	8	4	—	—	—	—	—	—	—	—	—
von 20/25 Jahr ..	718	3205	1233	217	59	14	1	2	—	—	—	—
- 25/30 - ..	570	4103	2720	697	176	44	10	1	—	—	—	—
- 30/35 - ..	115	963	1035	545	208	68	28	6	2	—	—	—
- 35/40 - ..	22	259	388	332	200	86	42	5	1	—	1	—
- 40/45 - ..	5	74	132	189	148	102	40	18	1	—	—	—
- 45/50 - ..	2	21	53	76	96	74	69	17	10	1	—	—
- 50/55 - ..	3	7	24	44	50	63	47	34	10	3	1	—
- 55/60 - ..	—	2	7	19	28	34	42	27	13	—	1	—
- 60/65 - ..	1	4	6	11	11	21	19	18	7	5	1	—
- 65/70 - ..	—	1	2	3	4	6	10	7	6	4	1	—
- 70/75 - ..	—	—	—	—	—	4	2	2	1	1	1	—
- 75/80 - ..	—	1	—	—	—	—	—	—	—	2	1	—
- 80/81 - ..	—	—	—	—	—	—	—	—	—	1	—	—
Eheschliess. überh.	1440	8643	5604	2133	980	516	310	187	51	17	7*	—

* Darunter 2 Frauen von 65 Jahren mit Männern von 68 u. 78 Jahren, 1 Frau von 67 Jahren mit einem Manne von 60 Jahren, 3 Frauen von 68 Jahren mit Männern von 87, 58 u. 71 Jahren und 1 Frau von 72 Jahren mit einem Mann von 57 Jahren.

Altersdifferenz der Heiratenden. 1900.

Frauen, welche waren	Es heirateten Männer im Alter von													Überhaupt	mehr gegen das Vorjahr
	unter 20 J.	20/25 J.	25/30 J.	30/35 J.	35/40 J.	40/45 J.	45/50 J.	50/55 J.	55/60 J.	60/65 J.	65/70 J.	über 70 J.	ohne Ang.		
ohne Angabe.....	—	—	1	—	—	—	—	—	—	—	—	—	—	1	+ 1
älter: über 30 Jahr	—	—	—	1	—	—	—	—	—	—	—	—	—	1	+ 1
- 25/30 -	—	1	—	1	—	1	—	—	—	—	—	—	—	3	— 2
- 20/25 -	—	8	2	1	1	—	1	—	—	—	—	—	—	13	— 11
- 15/20 -	—	25	18	12	3	1	—	—	—	—	—	—	—	59	— 7
- 10/15 -	—	84	139	48	18	3	4	2	—	—	—	—	—	293	+ 55
- 5/10 -	1	401	358	133	65	32	12	4	3	2	—	—	—	1011	+ 57
- 0/5 -	1	2118	1660	383	129	60	40	15	5	3	—	—	—	4409	+197
jünger: unter 5 Jahr	3	3203	4244	906	315	124	88	49	24	6	5	3	—	8970	+398
- 5/10 -	—	209	1870	1210	357	158	98	62	39	18	7	1	—	4029	+ 64
- 10/15 -	—	—	64	479	367	158	104	61	47	26	18	2	—	1321	+ 57
- 15/20 -	—	—	—	16	115	103	62	54	37	21	7	1	—	416	+ 18
- 20/25 -	—	—	—	—	2	30	34	21	18	14	8	2	—	129	— 14
- 25/30 -	—	—	—	—	—	2	8	17	9	9	7	1	—	53	— 10
- über 30 -	—	—	—	—	—	—	1	4	5	10	16	12	—	48	+ 6
Eheschliess. überh.	5	6044	8356	3185	1372	672	452	289	187	109	63	22	—	20756	+810
im Vorjahre	7	5243	8434	3182	1313	713	428	298	188	89	34	12	5	19946	—

Altersdifferenz der Heiratenden. 1901.

Frauen, welche waren	Es heirateten Männer im Alter von													Überhaupt	mehr gegen das Vorjahr
	unter 20 J.	20/25 J.	25/30 J.	30/35 J.	35/40 J.	40/45 J.	45/50 J.	50/55 J.	55/60 J.	60/65 J.	65/70 J.	über 70 J.	ohne Ang.		
ohne Angabe.....	—	—	—	—	—	—	—	—	—	—	—	—	—	—	— 1
älter: über 30 Jahr	—	—	—	—	1	—	—	—	—	—	—	—	—	1	— —
- 25/30 -	—	2	—	1	—	—	—	—	—	—	—	—	—	3	— —
- 20/25 -	—	4	5	1	—	—	—	—	—	—	—	—	—	10	— 3
- 15/20 -	—	18	25	20	4	1	—	—	—	—	—	—	—	68	+ 9
- 10/15 -	—	83	83	40	13	9	4	1	1	—	—	—	—	234	— 59
- 5/10 -	4	385	387	128	68	22	9	8	—	1	—	—	—	1012	+ 1
- 0/5 -	3	1896	1635	379	139	68	45	16	5	3	—	—	—	4189	—220
jünger: unter 5 -	4	2875	4227	861	291	143	63	47	19	6	3	1	—	8540	—430
- 5/10 -	—	186	1893	1059	372	183	108	59	38	13	7	—	—	3918	—111
- 10/15 -	—	—	66	463	340	145	82	53	36	17	5	3	—	1210	—111
- 15/20 -	—	—	—	18	105	115	58	50	37	20	9	4	—	416	—
- 20/25 -	—	—	—	—	3	23	41	34	19	19	8	2	—	149	+ 20
- 25/30 -	—	—	—	—	—	—	9	13	13	11	4	3	—	53	—
über 30 -	—	—	—	—	—	—	—	5	5	14	8	3	—	85	— 13
Eheschliess. überh.	11	5449	8321	2970	1336	709	419	286	173	104	44	16	—	19838	—918

g. Heiraten von Blutsverwandten.

Jahr	Geschwisterkinder	Onkel und Nichte	Tante und Neffe	zus.	Jahr	Geschwisterkinder	Onkel und Nichte	Tante und Neffe	zus.
1880	71	4	—	75	1891	130	13	—	143
1881	79	5	—	84	1892	93	12	1	106
1882	71	1	—	72	1893	105	10	1	116
1883	90	9	—	99	1894	94	5	—	99
1884	95	4	2	101	1895	101	6	2	109
1885	95	5	1	101	1896	110	5	1	116
1886	90	15	2	107	1897	107	11	4	122
1887	113	8	1	122	1898	107	10	1	118
1888	102	6	—	108	1899	99	7	1	107
1889	107	14	—	121	1900	113	6	1	120
1890	110	3	—	113	1901	96	7	1	104

h. Eheschliessungen nach der Konfession der Heiratenden.

Konfession des Mannes	Konfession der Frau: evangel.	katholisch	dissident.	jüdisch	ohne Ang.	Eheschliessungen überhaupt
1899.						
evangelisch	15 421	1251	15	65	—	16 752
katholisch	1 493	824	—	9	—	2 326
dissidentisch	73	8	8	6	—	95
jüdisch	120	23	6	621	—	770
ohne Angabe	—	—	—	—	3	3
überhaupt	17 107	2106	29	701	3	19 946
1900.						
evangelisch	15 990	1615	75	107	—	17 787
katholisch	1 324	892	13	8	—	2 237
dissidentisch	21	—	11	3	—	35
jüdisch	87	14	2	594	—	697
ohne Angabe	—	—	—	—	—	—
überhaupt	17 422	2521	101	712	—	20 756
1901.						
evangelisch	15 240	1569	61	96	—	16 966
katholisch	1 256	858	4	14	—	2 132
dissidentisch	15	2	11	7	—	35
jüdisch	69	8	7	620	—	704
ohne Angabe	—	—	—	—	1	1
überhaupt	16 580	2437	83	737	1	19 838
1902.						
evangelisch	14 639	1494	56	106	—	16 295
katholisch	1 276	808	12	14	—	2 110
dissidentisch	14	1	20	2	—	37
jüdisch	66	10	4	615	—	695
ohne Angabe	—	—	—	—	1	1
überhaupt	15 995	2313	92	737	1	19 138

i. Eheschliessungen nach dem beiderseitigen Geburtsorte der Heiratenden.

Ehen von Männern	mit Frauen gebürtig aus						
	Berlin	der Provinz Brandenburg	andern Preuss. Provinzen	and. Deutschen Staat.	dem Auslande	Geburtsort nicht angegeben	Ueberhaupt
1899.							
gebürtig aus Berlin	2724	812	1471	139	43	—	5 189
„ „ der Prov. Brandenb.	1084	1070	1475	147	25	2	6 803
„ „ and. Preuss. Prov.	2262	1505	5106	346	109	—	9 328
„ „ „ Deutsch. Staat.	380	191	454	147	19	—	1 191
„ „ dem Auslande . .	131	57	159	25	63	—	435
Geburtsort nicht angegeben .	.	—	—	—	—	—	—
Überhaupt	6581	3635	8665	804	259	2	19 946
1900.							
gebürtig aus Berlin	2839	882	1639	176	43	—	5 579
„ „ der Prov. Brandenb.	1075	1045	1482	118	28	—	3 748
„ „ and. Preuss. Prov.	2307	1512	5541	330	86	—	9 776
„ „ „ Deutsch. Staat.	357	216	474	155	21	—	1 223
„ „ dem Auslande . .	127	36	179	35	52	1	430
Geburtsort nicht angegeben .	—	—	—	—	—	—	—
Überhaupt	6705	3691	9315	814	230	1	20 756
1901.							
gebürtig aus Berlin	2703	824	1542	158	61	—	5 288
„ „ der Prov. Brandenb.	966	922	1433	116	28	1	3 466
„ „ and. Preuss. Prov.	2232	1482	5426	312	111	—	9 563
„ „ „ Deutsch. Staat.	314	168	418	114	22	—	1 036
„ „ dem Auslande . .	147	51	204	19	62	2	485
Geburtsort nicht angegeben .	—	—	—	—	—	—	—
Überhaupt	6362	3447	9023	719	284	3	19 838
1902.							
gebürtig aus Berlin	2766	872	1507	173	50	—	5 368
„ „ der Prov. Brandenb.	989	899	1381	103	25	—	3 397
„ „ and. Preuss. Prov.	2273	1320	4774	310	100	—	8 777
„ „ „ Deutsch. Staat.	336	169	450	135	26	—	1 116
„ „ dem Auslande . .	143	60	188	24	61	4	480
Geburtsort nicht angegeben .	—	—	—	—	—	—	—
Überhaupt	6507	3320	8300	745	262	4	19 138

k. Eheschliessungen nach Berufsklassen.

Berufsklassen der Heiratenden		der Männer				der Frauen			
		1899	1900	1901	1902	1899	1900	1901	1902
Land-u. Forstwirtschaft, Gärtnerei u. Fischerei	Selbst.	64	72	66	63	2	1	2	—
	Abhg.	127	110	98	110	8	11	15	18
Bergbau, Steine u. Erden	Selbst.	5	2	8	13	—	—	—	—
	Abhg.	52	48	59	60	1	1	—	1
Metallverarbeitung, Maschinen, Instrumente	Selbst.	143	106	107	164	3	—	1	1
	Abhg.	2 753	2 915	2 710	2 414	57	41	26	32
Chemische Industrie-, Heiz- und Leuchtstoffe	Selbst.	28	27	36	30	—	—	1	—
	Abhg.	64	95	77	92	8	15	2	7
Textilindustrie	Selbst.	13	10	9	8	129	93	65	73
	Abhg.	50	57	51	51	26	59	99	98
Papier und Leder . .	Selbst.	47	45	24	35	6	—	—	—
	Abhg.	512	550	511	430	97	129	98	92
Holz u. Schnitzstoffe .	Selbst.	93	95	87	83	—	—	1	3
	Abhg.	1 291	1 381	1 091	1 052	7	1	11	10
Nahrungs- u. Genussmittel	Selbst.	212	201	200	205	4	1	7	6
	Abhg.	672	757	744	708	53	47	51	53
Bekleidung	Selbst.	281	275	247	239	4 558	4 929	4 339	4 793
	Abhg.	928	1 083	1 089	1 006	424	421	567	
Reinigung	Selbst.	80	70	60	89	934	911	841	771
	Abhg.	150	129	158	143	46	50	58	
Baugewerbe	Selbst.	224	302	176	163	—	—	—	—
	Abhg.	1 206	1 097	1 072	1 067	1	1	1	1
Buch- u. Kunstdruck u. künstl. Betriebe etc.	Selbst.	40	30	25	34	—	—	1	—
	Abhg.	560	609	594	587	41	42	61	110
Handel, Versich.-Wes., Hausiergewerbe . .	Selbst.	756	677	619	815	151	148	128	158
	Abhg.	2 153	2 315	2 303	2 174	991	1 108	1 137	1 276
Landverkehr- und Schiffahrt	Selbst.	90	107	102	73	—	5	—	1
	Abhg.	405	305	402	291	—	1	—	—
Gastwirtschaft	Selbst.	220	170	181	195	22	22	40	37
	Abhg.	355	411	424	386	26	20	156	14
Zusammen	Selbst.	2 296	2 189	1 947	2 209	5 809	6 110	5 426	7 555
	Abhg.	11 278	11 862	11 383	10 571	1 786	1 947	2 282	
Schaustellungen		33	53	32	34	21	24	15	26
Dienstboten		518	488	535	368	4 001	3 984	3 950	3 556
Sonst. persönl. Dienstleistung .		540	591	545	683	223	226	115	256
Arbeiter ohne nähere Angabe .		2 765	3 036	2 810	2 627	2 635	2 933	2 665	2 877
Post-, Telegr.-, Eisenbahnbeamte		767	833	907	937	10	17	14	38
Heilpersonal		167	146	135	158	96	92	74	78
Lehrer		123	152	134	147	64	92	77	78
Künste		207	191	188	164	65	68	84	82
Literatur und Presse		124	117	143	97	14	12	25	15
Kirche		32	21	20	35	3	1	1	—
Reichs-, Staats- etc. Verwaltungs-Beamte	höhere	102	54	69	72	—	—	—	—
	niedere	567	595	580	604	10	—	2	5
Offiziere der Armee und Flotte		70	57	49	54	—	—	—	—
Mannschaften desgl.		173	163	186	207	—	—	—	—
Rentiers		56	77	57	69	39	54	24	34
Pensionäre		56	28	48	53	14	6	7	16
Ohne Beruf		72	104	70	49	5 156	5 190	5 077	4 522
Überhaupt		19 946	20 756	19 838	19 138	19 946	20756	19838	19138

3. Ehescheidungen.

Die systematischen Auszählungen der Ehescheidungen im Statistischen Amt der Stadt haben im Jahre 1885 begonnen und sind bis einschliesslich 1900 in drei besonderen Veröffentlichungen des Amts als „Tabellen der Ehescheidungen beim Landgericht Berlin I in den Jahren 1885/94, 1895/96, 1897/1900" bekannt gegeben worden. Für 1901 erfolgte die Fortsetzung im Supplement I der Veröffentlichungen des Amts.

a. Zusammenstellung der Gründe der Scheidung. 1885/1901.

Jahr	Ehebruch			Bösl. Verlassung		Versagung d. ehel. Pflicht		Krankheit, Impotenz		Wahnsinn		Nachstellung, Misshandlung, Ehrenkränkg.			Verurteilung		Trunksucht		Unordentl. Lebensart		Verarmung, Versag. d. Unth.	Unüberwindl. Abneigung, s. 1900 Ehrlos. Verh.			Einverständniss	Nichtigkeit, Ungültigkeit der Ehe
	M.	F.	B.	M.	F.	M.	F.	M.	F.	M.	F.	M.	F.	B.	M.	F.	M.	F.	M.	F.	M.	M.	F.	B.		
1885	115	115	17	156	71	2	—	1	1	5	5	44	11	3	33	3	5	2	1	—	20	5	3	5	186	4
1886	127	89	17	148	65	—	3	—	2	1	10	43	8	2	21	4	2	—	—	—	23	6	6	12	151	5
1887	145	107	14	120	81	1	—	—	1	8	8	43	10	2	12	4	5	—	—	1	18	1	2	17	132	3
1888	132	115	12	106	90	—	—	—	1	6	8	56	9	2	26	8	4	—	3	—	8	6	6	18	142	—
1889	137	110	8	144	88	1	3	—	—	6	13	48	12	—	21	2	6	6	—	—	31	27	15	38	117	4
1890	124	88	5	98	42	1	—	2	—	3	10	22	5	—	30	2	2	1	5	—	14	8	6	67	200	4
1891	174	127	28	112	94	—	2	3	—	2	15	46	5	1	25	4	5	1	4	—	20	4	—	48	268	3
1892	188	166	30	106	55	—	3	—	1	3	10	38	2	—	29	7	3	1	5	—	21	11	4	7	143	3
1893	205	141	27	90	63	—	1	1	1	4	12	68	7	4	36	4	1	—	1	—	17	17	26	23	173	2
1894	214	164	38	122	75	2	3	—	—	6	7	54	6	9	49	11	—	1	5	1	15	15	16	10	303	4
1895	260	213	57	136	58	2	5	—	—	6	10	94	13	8	68	7	1	1	4	2	44	5	5	52	324	1
1896	236	142	95	157	76	1	1	—	1	3	20	97	9	1	58	5	1	—	3	—	47	3	11	3	416	5
1897	251	161	89	130	96	1	4	—	1	5	14	91	20	4	58	11	1	1	5	—	53	10	14	3	457	*1
1898	240	167	77	124	101	—	3	2	—	12	19	125	22	7	61	9	2	1	3	1	28	8	5	37	390	3
1899	230	165	81	149	123	1	2	1	—	6	19	105	8	7	55	9	—	1	4	—	34	6	12	5	581	4
1900	351	196	96	61	12	—	2	—	—	10	21	87	8	1	31	2	1	—	6	2	11	27	1	—	—	10
1901	370	183	110	67	16	1	2	—	—	14	16	87	6	6	16	—	3	1	4	1	7	[2]42	[2]14	[1] 2	—	16

* Ausserdem 1 Scheidungsgrund unbekannt.

Die kleinen Zahlen links bedeuten: Schwere Verletzung der durch die Ehe begründeten Pflichten und sind in den Hauptzahlen enthalten.

b. Konfession der Geschiedenen. 1885/1901.

Jahr	Beide Ehegatten						Mann evangel., Frau:				Mann kath., Frau:			Mann jüdisch, Frau:				Mann dissident., Frau:			zusammen
	ev.	kath.	jüd.	diss.	ohne Konf.	ohne Ang.	kath.	jüd.	diss.	ohne Ang.	ev.	jüd.	diss.	ev.	kath.	diss.	ohne Konf.	ev.	kath.	jüd.	
1885	690	21	23	5	—	5	29	—	1	—	33	—	—	3	—	1	—	1	—	1	813
1886	604	14	29	4	—	1	30	3	1	—	41	—	—	7	1	2	—	3	1	4	745
1887	595	18	22	4	—	—	33	1	1	—	52	—	—	3	—	1	—	3	1	1	735
1888	615	19	21	6	—	—	46	2	—	—	39	1	—	4	—	1	—	3	—	1	758
1889	684	22	28	2	1	4	37	4	[1]1	—	43	—	1	6	2	1	—	1	—	—	837
1890	597	26	19	3	—	—	39	1	—	—	47	1	—	4	—	—	—	1	1	—	739
1891	789	33	46	2	—	2	48	6	1	—	51	2	—	9	—	1	—	1	—	—	991
1892	669	23	22	1	—	6	46	5	—	—	53	—	—	7	1	—	—	2	—	1	836
1893	737	35	33	4	—	3	48	4	—	—	49	—	—	4	1	—	1	5	—	—	924
1894	900	29	33	3	1	7	67	4	1	1	74	1	1	2	2	1	—	3	—	—	1130
1895	1077	42	38	7	—	6	89	3	—	—	101	1	—	9	1	—	—	1	[3]1	—	1376
1896	1091	38	49	2	1	3	77	6	2	—	102	3	—	5	—	1	1	8	—	2	1391
1897	1159	51	49	1	—	4	91	9	1	—	99	2	—	8	1	—	—	[5]7	—	—	1482
1898	1165	45	58	—	—	2	58	6	1	—	97	2	1	6	2	—	—	4	—	—	1447
1899	1261	53	58	—	—	4	72	12	[4]2	—	118	4	—	16	3	—	—	5	—	—	1608
1900	732	32	36	4	—	4	50	2	—	1	57	2	—	9	1	—	—	6	—	—	936
1901	769	30	34	2	—	—	68	3	—	1	67	—	—	7	—	—	—	[5]3	—	—	984

[1] Frau griechisch-katholisch, [2] Mann griech.-katholisch, [3] darunter: 1 Mann griech.-katholisch, [4] 1 Frau holisch, [5] darunter: 1 Mann ohne Angabe.

c. Ehescheidungen nach dem Beruf des Mannes.

Beruf des Mannes	1887	1888	1889	1890	1891	1892	1893	1894	1895	1896	1897	1898	1899	1900	1901
Landwirtschaft ..	3	3	2	3	3	4	3	3	5	4	7	8	8	7	4
Forstwirtschaft ..	—	—	—	—	1	—	—	—	—	—	—	1	—	—	—
Gärtnerei	7	3	5	1	2	4	4	7	7	5	7	4	5	6	4
Fischerei	—	—	—	—	—	—	—	—	1	1	—	1	1	1	—
Bergbau, Hütten.	—	—	—	2	—	—	—	—	—	—	—	1	—	1	—
Steine, Erden ...	2	6	8	8	9	7	11	9	1	16	14	4	3	6	11
Metallverarbeitg.	59	53	45	36	59	54	69	79	102	93	105	91	113	75	77
Maschinen, Instr.	12	15	13	17	21	18	21	36	40	38	40	39	48	32	32
Chemikalien etc..	1	2	5	2	1	1	2	5	4	5	6	7	3	1	2
Heiz-,Leuchtstoffe	—	1	2	—	1	—	—	—	—	1	—	2	—	—	2
Textil-Industrie..	12	13	9	12	11	7	14	7	20	16	11	5	10	5	3
Papier	9	13	11	10	18	17	11	16	17	23	19	20	21	21	25
Leder	7	3	13	15	19	13	9	6	12	12	18	11	10	6	8
Holz,Schnitzstoffe	60	60	50	65	66	69	47	98	100	93	110	84	93	64	61
Nahrungsmittel ..	39	42	58	37	52	29	46	48	79	54	56	61	75	34	37
Bekleidg., Reinig.	88	69	79	65	89	66	88	99	123	132	112	117	123	64	84
Baugewerbe	61	58	65	52	87	68	83	102	122	107	107	110	112	75	74
Druckerei etc. ...	8	12	23	18	20	20	21	31	26	27	29	34	34	17	19
Künstler. Betriebe	1	3	5	1	4	2	2	4	12	14	15	19	17	6	3
Handelsgewerbe .	121	138	138	140	178	150	143	183	237	248	264	291	318	178	177
Versicherung	3	4	4	3	2	2	5	1	4	3	4	5	5	2	4
Verkehrsgewerbe	23	30	24	28	29	26	25	28	40	34	49	49	53	43	34
Beherbergung, Erquickung.....	29	28	36	20	51	29	30	39	58	71	81	84	87	42	45
Schaustellung ...	1	2	5	5	7	1	5	3	5	7	13	12	14	6	7
Gewerbe überh.	546	558	595	540	730	587	639	804	1015	1004	1067	1060	1153	692	718
Persönl. Dienstleistung.....	14	12	16	10	23	27	21	22	23	7	5	6	16	5	23
Arbeit. ohne näh. Angabe.....	94	88	85	94	124	119	125	161	193	187	225	189	216	143	144
Post, Telegraphie	5	8	7	2	6	7	8	11	15	10	10	22	17	7	16
Eisenbahn.....	9	6	12	5	14	2	14	8	8	8	19	11	21	8	6
Heilpersonal	6	2	8	2	8	7	4	7	7	15	8	17	10	8	7
Lehrer.....	3	4	4	5	3	6	5	5	5	3	9	8	9	1	3
Künste	9	17	26	15	20	12	19	37	27	40	28	26	44	16	14
Literatur, Presse.	5	2	7	2	6	4	5	6	9	12	8	8	13	5	6
Schreiber	3	7	2	5	5	7	11	5	10	13	24	16	13	14	7
Kirche.....	—	—	—	2	—	1	—	—	—	1	—	—	—	—	—
Kgl. Hausverwalt.	—	—	—	—	—	2	—	—	—	2	—	2	2	—	1
Staats- u. R.-Verw.	8	15	9	6	10	5	12	6	14	19	17	10	12	6	13
Rechtspflege	1	2	2	2	4	3	6	8	3	5	3	9	3	2	5
Heer, Flotte	4	1	3	2	—	4	3	—	3	5	1	4	6	1	1
Gemeinde-Verw. .	2	4	3	3	3	3	3	4	11	4	11	7	9	2	2
Ohne Beruf	15	16	24	11	23	24	20	15	24	28	28	42	49	16	20
Ohne Angabe ...	11	16	34	33	12	16	29	31	9	28	19	10	15	15	3
Überhaupt	735	758	837	739	991	836	924	1130	1376	1391	1482	1447	1608	936	984

d. Ehescheidungen nach der Ehedauer in den Jahren 1887—1901.

Dauer der Ehe in Jahren	1887	1888	1889	1890	1891	1892	1893	1894	1895	1896	1897	1898	1899	1900	1901
0/1	2	4	2	8	8	—	7	6	3	11	21	24	24	9	16
1/2	27	33	37	24	42	25	35	47	52	52	82	84	119	45	40
2/3	36	39	44	53	57	32	55	77	62	67	77	83	116	50	46
3/4	30	38	54	45	57	65	51	64	97	98	97	81	91	59	72
4/5	42	51	57	45	70	58	75	88	93	106	108	96	102	60	84
5/6	41	53	61	51	70	63	66	99	90	82	110	96	115	72	62
6/7	48	57	53	42	73	66	74	83	103	106	102	109	103	61	63
7/8	46	40	54	42	70	53	65	75	99	114	86	114	100	54	59
8/9	51	56	44	41	59	51	50	71	94	92	90	79	104	71	58
9/10	56	45	51	43	62	61	59	72	86	77	103	88	97	58	61
10/11	41	38	44	31	37	45	55	64	83	79	79	81	96	47	49
11/12	45	40	38	30	42	31	32	47	61	63	65	76	80	49	61
12/13	39	43	29	31	38	21	39	37	57	56	72	47	64	40	49
13/14	35	44	39	31	39	40	23	37	56	49	59	55	58	37	54
14/15	21	41	40	29	42	37	25	30	57	40	39	35	48	26	29
15/16	28	23	24	48	28	34	22	28	48	36	36	52	62	25	25
16/17	23	21	30	30	34	23	24	33	34	30	28	37	28	28	21
17/18	14	13	21	19	31	27	22	22	34	22	24	32	27	26	21
18/19	19	11	19	29	26	17	21	25	22	39	36	20	21	16	15
19/20	16	8	17	12	18	11	25	23	21	21	19	24	21	16	10
20/21	15	7	16	8	14	12	19	28	28	22	28	24	24	15	11
21/22	6	10	5	2	13	16	16	18	19	20	33	11	17	13	14
22/23	11	7	7	12	10	7	16	12	21	20	22	16	16	9	14
23/24	12	8	13	8	8	8	10	7	15	16	11	26	21	9	5
24/25	9	5	8	7	6	7	1	10	3	8	14	13	11	7	9
25/26	3	8	6	6	12	6	7	5	6	9	5	11	13	9	7
26/27	5	1	3	6	—	4	5	9	—	14	4	9	6	5	5
27/28	5	1	6	1	3	4	6	7	6	6	3	8	7	6	11
28/29	1	3	4	2	3	3	4	1	7	8	7	2	3	4	6
29/30	—	1	2	1	3	1	5	2	4	6	7	4	4	1	2
30/31	3	2	4	—	1	1	2	—	5	4	4	—	3	2	1
31/32	1	1	1	2	3	3	2	—	4	5	—	2	—	2	1
32/33	1	2	1	—	2	1	—	—	1	4	3	1	3	1	—
33/34	1	3	—	—	5	—	1	—	1	3	1	1	1	1	1
34/35	—	—	1	—	1	—	—	2	—	—	1	1	—	—	1
35/36	1	—	—	2	—	1	1	—	1	2	3	4	1	1	—
36/37	—	—	—	1	2	1	1	1	—	—	—	—	—	—	—
37/38	1	1	1	—	1	—	—	—	—	—	—	1	1	—	—
38/39	—	—	—	—	1	1	2	—	—	—	1	—	—	1	—
39/40	—	—	—	2	—	—	—	—	2	3	1	—	—	—	—
40/41	—	—	—	—	—	—	—	—	—	—	1	—	—	—	—
41/42	—	—	—	—	—	—	1	—	—	—	—	—	1	—	1
42/43	—	—	—	—	—	—	—	—	1	—	—	—	—	1	—
43/44	—	—	1	—	—	—	—	—	—	—	—	—	—	—	—
Ohne Ang.	—	—	—	—	—	—	—	—	—	1	—	—	—	—	—
	735	758	837	739	991	836	924	1130	1376	1391	1482	1447	1608	936	984

e. Ehescheidungen nach dem Alter der Geschiedenen zur Zeit der Scheidung und nach der Zahl der Kinder.

Alter des Mannes zur Zeit der Ehescheidung	Alter der Frau zur Zeit der Ehescheidung in vollen Jahren												
	bis 19	20 bis 24	25 bis 29	30 bis 34	35 bis 39	40 bis 44	45 bis 49	50 bis 54	55 bis 59	60 bis 64	65 u. mehr	ohne Angabe	Überhaupt
1900.													
23 bis incl. 24 Jahr. .	1	[1] 6	5	1	—	—	—	—	—	—	—	—	[1] 13
25 - - 29 - . .	1	33	57	16	5	—	1	—	—	—	—	—	113
30 - - 34 - . .	—	[3] 33	86	83	[1] 34	7	8	—	1	—	—	—	[3] 247
35 - - 39 - . .	—	8 [2]	32	99	58	23	9	1	—	—	—	2	[2] 222
40 - - 44 - . .	—	[1] 1	[1] 7	[1] 30	45	42	17	8	1	—	—	—	[2] 151
45 - - 49 - . .	—	—	1	[1] 10	18	44	25	7	—	1	—	—	[1] 101
50 - - 54 - . .	—	—	—	—	8	11	18	10	—	—	—	1	48
55 - - 59 - . .	—	—	—	—	3	4	2	6	3	—	—	—	18
60 - - 64 - . .	—	—	—	—	1	2	—	—	3	2	—	—	8
65 - - 69 - . .	—	—	—	—	1	—	1	—	1	—	1	—	4
70 und mehr - . .	—	—	—	—	1	—	[1] 1	—	1	—	1	—	[1] 4
Ohne Angabe	—	—	—	—	1	2	—	—	—	—	—	4	7
Überhaupt	2	[3] 76	[3] 188	[1] 239	[2] 165	135	[1] 77	32	10	3	2	7	[10] 936
Davon hatten:													
0 Kind	1	[2] 32	[3] 76	[1] 90	[2] 70	56	[1] 39	15	6	3	1	1	[2] 390
1 -	1	[1] 35	68	77	40	20	12	5	1	—	1	1	[1] 261
2 Kinder	—	8	30	44	27	27	15	5	1	—	—	3	160
3 -	—	—	7	21	14	9	4	4	—	—	—	2	61
4 -	—	1	6	7	8	10	1	1	1	—	—	—	35
5 -	—	—	1	—	2	8	1	—	—	—	—	—	12
6 -	—	—	—	—	2	4	2	—	—	—	—	—	8
7 -	—	—	—	—	1	—	—	1	1	—	—	—	3
8 -	—	—	—	—	—	—	—	1	—	—	—	—	1
9 -	—	—	—	—	1	—	1	—	—	—	—	—	2
Ohne Angabe	—	—	—	—	—	1	2	—	—	—	—	—	3
1901.													
23 bis incl. 24 Jahr. .	—	8	2	1	1	—	1	—	—	—	—	—	13
25 - - 29 - . .	1	[3] 56	[1] 60	15	5	—	—	—	—	—	—	—	[4] 137
30 - - 34 - . .	—	26	108	[3] 110	[1] 22	13	6	1	1	—	—	—	[4] 287
35 - - 39 - . .	—	[1] 6	[1] 26	[1] 88	72	30	6	3	—	—	—	—	[3] 231
40 - - 44 - . .	—	3	10	16	49 [1]	40	16	1	2	—	—	—	[1] 137
45 - - 49 - . .	—	1	4	3	22	29	[1] 21	7	3	1	—	—	[1] 91
50 - - 54 - . .	—	—	1	3	4	10	15	15	3	1	—	—	52
55 - - 59 - . .	—	—	—	—	—	5	5	8	[1] 5	—	—	—	[1] 23
60 - - 64 - . .	—	1	—	1	—	3	2	1	1	1	—	—	10
65 - - 69 - . .	—	—	—	1	1	—	—	—	—	1	—	—	3
70 und mehr - . .	—	—	—	—	—	—	—	—	—	—	—	—	—
Überhaupt	1	[4] 101	[3] 211	[4] 238	[1] 176	[1] 130	[1] 72	36	[1] 15	4	—	—	[14] 984
Davon hatten:													
0 Kind	—	[3] 48	[1] 105	[3] 101	[1] 75	[1] 58	[1] 33	18	[1] 11	3	—	—	[10] 452
1 -	1	[1] 43	[1] 64	[1] 81	35	24	14	9	1	—	—	—	[3] 272
2 Kinder	—	8	31	37	41	17	13	4	2	—	—	—	153
3 -	—	2	11	8	13	17	4	4	1	1	—	—	61
4 -	—	—	—	8	7	8	4	1	—	—	—	—	28
5 -	—	—	—	[1] 3	4	4	2	—	—	—	—	—	[1] 13
6 -	—	—	—	—	1	1	—	—	—	—	—	—	2
7 -	—	—	—	—	—	1	1	—	—	—	—	—	2
9 -	—	—	—	—	—	—	1	—	—	—	—	—	1

Die nebenstehenden kleinen Zahlen bedeuten für nichtig erklärte Ehen.

f. Ehescheidungen nach dem Alter der Geschiedenen zur Zeit der Eheschliessung und der Zahl der Kinder.

Alter des Mannes zur Zeit der Eheschliessung	Alter der Frau zur Zeit der Eheschliessung in vollen Jahren										
	15 bis 19	20 bis 24	25 bis 29	30 bis 34	35 bis 39	40 bis 44	45 bis 49	50 bis 54	55 bis 60	ohne Angabe	Überhaupt
1900											
18 bis incl. 19 Jahr. .	—	1	1	—	—	—	—	—	—	—	2
20 - - 24 - . .	50	[1]181	59	12	2	2	—	—	—	1	[1]307
25 - - 29 - . .	[1]54	205	96	[1]40	9	3	—	1	—	1	[2]409
30 - - 34 - . .	18	[3]39	32	20	8	1	—	—	—	1	[3]114
35 - - 39 - . .	—	10	[2]19	6	7	2	2	—	—	—	[3]46
40 - - 44 - . .	—	3	[1]10	[1]5	5	2	1	—	—	—	[2]26
45 - - 49 - . .	—	1	—	5	3	4	1	—	—	—	14
50 - - 54 - . .	—	—	1	1	—	—	—	—	1	—	3
55 - - 59 - . .	—	—	—	—	2	—	—	—	1	—	3
60 - - 64 - . .	—	—	1	1	—	—	—	—	[*]1	—	3
65 u. mehr - . .	—	—	—	—	—	[1]1	—	1	—	—	[1]2
Ohne Angabe	—	2	—	1	—	—	—	—	—	4	7
Überhaupt	[1]117	[3]442	[2]219	[3]91	36	[1]15	4	2	3	7	[10]936
Davon hatten:											
0 Kind	37	[3]142	[3]113	[3]47	27	[1]14	4	2	3	1	[9]390
1 -	[1]43	187	50	23	6	1	—	—	—	1	[1]261
2 Kinder	23	85	35	12	2	—	—	—	—	3	160
3 -	6	39	11	3	—	—	—	—	—	2	61
4 -	5	22	3	4	1	—	—	—	—	—	35
5 -	2	7	2	1	—	—	—	—	—	—	12
6 -	1	5	2	—	—	—	—	—	—	—	8
7 -	—	2	1	—	—	—	—	—	—	—	3
8 -	—	—	1	—	—	—	—	—	—	—	1
9 -	—	1	1	—	—	—	—	—	—	—	2
Ohne Angabe	—	2	—	1	—	—	—	—	—	—	3
1901											
18 bis incl. 19 Jahr. .	1	1	—	—	—	—	—	—	—	—	2
20 - - 24 - . .	79	[3]197	[1]58	15	4	1	2	—	—	—	[3]356
25 - - 29 - . .	51	[3]198	[1]114	21	[1]13	6	—	—	—	—	[3]403
30 - - 34 - . .	14	37	[1]39	27	6	4	1	—	—	—	[1]128
35 - - 39 - . .	2	[1]13	[1]15	10	6	2	1	—	—	—	[3]49
40 - - 44 - . .	1	2	6	2	2	[1]5	[1]4	—	—	—	[3]22
45 - - 49 - . .	1	1	6	1	2	2	1	—	—	—	14
50 - - 54 - . .	—	—	—	1	—	—	3	1	—	—	5
55 - - 59 - . .	—	2	2	—	—	—	—	—	[1]1	—	[1]5
60 - - 64 - . .	—	—	—	—	—	—	—	—	—	—	—
Überhaupt	149	[4]451	[4]240	77	[1]33	[1]20	[1]12	1	[1]1	—	[14]984
Davon hatten:											
0 Kind	45	[1]191	[3]112	51	[1]28	[1]16	[1]12	1	[1]1	—	[10]452
1 -	53	[1]128	[3]71	14	3	3	—	—	—	—	[3]272
2 Kinder	27	77	35	8	5	1	—	—	—	—	153
3 -	12	32	13	2	2	—	—	—	—	—	61
4 -	8	15	5	—	—	—	—	—	—	—	28
5 -	3	[1]7	1	2	—	—	—	—	—	—	[1]13
6 -	1	—	1	—	—	—	—	—	—	—	2
7 -	—	—	2	—	—	—	—	—	—	—	2
9 -	—	1	—	—	—	—	—	—	—	—	1

Die nebenstehenden kleinen Zahlen bedeuten für nichtig erklärte Ehen.
* Frau 60, Mann 61 Jahre alt.

4. Geburten.

a. Ziffern der Lebendgeborenen für die Jahre 1721 bis 1750.

Jahr	Auf 1000 Einwohner kamen Lebendgebor.	Jahr	Auf 1000 Einwohner kamen Lebendgebor.	Jahr	Auf 1000 Einwohner kamen Lebendgebor.	Jahr	Auf 1000 Einwohner kamen Lebendgebor.	Jahr	Auf 1000 Einwohner kamen Lebendgebor.	Jahr	Auf 1000 Einwohner kamen Lebendgebor.
1721	34.7	1726	41.1	1731	41.5	1736	43.3	1741	36.8	1746	34.8
1722	41.8	1727	42.7	1732	42.3	1737	38.7	1742	35.7	1747	34.1
1723	43.2	1728	39.6	1733	42.8	1738	37.9	1743	39.3	1748	32.1
1724	42.5	1729	42.5	1734	45.4	1739	41.0	1744	39.1	1749	30.0
1725	42.6	1730	41.6	1735	41.3	1740	40.6	1745	36.3	1750	35.6

b. Geburtenziffern für die Jahre 1751 bis 1815, der Totgeborenen für die Jahre 1751 bis 1807.

Jahr	Auf 1000 Einwohner kamen		Auf 100 Geborene kamen Totgeb.	Jahr	Auf 1000 Einwohner kamen		Auf 100 Geborene kamen Totgeb.	Jahr	Auf 1000 Einwohner kamen		Auf 100 Geborene kamen Totgeb.
	Geborene (einschl. Totgeb.)	Totgeb.			Geborene (einschl. Totgeb.)	Totgeb.			Geborene (einschl. Totgeb.)	Totgeb.	
1751	37.7	1.6	4.2	1773	27.3	1.5	5.4	1795	34.2	1.8	5.4
1752	37.3	1.2	3.2	1774	31.3	1.9	6.2				
1753	38.2	1.4	3.5	1775	29.9	2.1	6.6	1796	36.9	2.2	6.0
1754	38.0	1.2	3.1					1797	38.3	2.0	5.3
1755	38.0	1.3	3.3	1776	34.1	2.3	6.8	1798	37.2	2.0	5.4
				1777	37.1	2.0	5.3	1799	36.7	1.6	4.4
1756	36.3	1.2	3.3	1778	36.7	2.0	5.4	1800	35.7	1.7	4.8
1757	35.8	1.2	3.5	1779	30.5	1.6	5.2				
1758	30.7	1.1	3.5	1780	39.6	1.9	4.8	1801	34.6	1.9	3.3
1759	38.7	1.7	4.4					1802	38.1	2.0	5.2
1760	40.7	1.7	4.1	1781	34.3	1.9	5.4	1803	37.0	2.0	5.4
				1782	34.2	1.8	5.3	1804	36.7	1.9	5.3
1761	41.0	2.0	4.8	1783	33.1	1.5	4.6	1805	37.7	2.2	5.7
1762	39.8	1.4	3.6	1784	32.4	1.6	5.1				
1763	62.5	1.6	4.8	1785	34.0	1.8	5.2	1806	34.9	1.8	5.1
1764	38.4	1.7	4.5					1807	34.6	1.7	5.0
1765	37.1	1.9	5.2	1786	32.5	1.8	5.6	1808	36.8		.
				1787	34.6	1.9	5.6	1809	32.7		.
1766	35.2	1.9	5.4	1788	34.6	2.0	5.7	1810	36.7		.
1767	35.8	1.7	4.7	1789	33.1	1.7	5.2			unbekannt	
1768	32.8	1.7	5.2	1790	35.4	1.8	5.1	1811	35.9		.
1769	33.0	1.6	4.9					1812	35.3		.
1770	32.6	1.8	5.5	1791	33.9	1.8	5.2	1813	32.9		.
				1792	36.2	2.0	5.4	1814	29.8		.
1771	30.3	1.6	5.4	1793	34.5	1.6	4.8	1815	34·4		.
1772	25.3	1.4	5.5	1794	35.9	1.7	4.8				

c. Geburtenziffern für die Jahre 1816 bis 1902.

Jahr	Auf 1000 Einwohner kamen			Auf 100 Geborene kamen		Jahr	Auf 1000 Einwohner kamen			Auf 100 Geborene kamen	
	Geborene (einschl. Totgeb.)	Unehel. Geboren. (einschl. Totgeb.)	Totgeborene	Unehel. Geboren. (einschl. Totgeb.)	Totgeborene		Geborene (einschl. Totgeb.)	Unehel. Geboren. (einschl. Totgeb.)	Totgeborene	Unehel. Geboren. (einschl. Totgeb.)	Totgeborene
1816	35.2	6.9	1.8	19.6	5.1	1860	37.2	5.8	1.6	15.5	4.4
1817	38.6	7.6	2.1	19.7	5.5						
1818	33.6	5.9	1.8	17.5	5.3	1861	37.6	5.8	1.8	15.5	4.8
1819	35.3	6.3	1.8	17.8	5.1	1862	37.3	5.4	1.8	14.6	4.7
1820	34.8	5.9	1.9	16.9	5.3	1863	39.3	6.2	1.9	15.9	4.8
						1864	39.7	5.9	1.9	14.9	4.9
1821	36.0	6.3	2.1	17.5	5.8	1865	40.4	6.5	1.9	16.1	4.6
1822	36.2	6.3	1.9	17.3	5.3						
1823	34.6	5.8	1.7	16.8	5.0	1866	42.2	6.1	1.9	14.5	4.4
1824	35.2	6.0	2.0	16.9	5.7	1867	39.9	5.9	1.7	14.6	4.2
1825	36.9	5.4	1.8	14.6	4.9	1868	40.9	6.0	1.8	14.7	4.5
						1869	39.6	5.7	1.9	14.4	4.7
1826	37.3	5.4	1.8	14.6	4.9	1870	41.4	5.9	1.9	14.1	4.5
1827	36.9	5.8	1.7	15.7	4.5						
1828	37.1	5.9	1.8	15.9	4.8	1871	36.4	5.2	1.6	14.2	4.3
1829	35.4	5.5	1.7	15.4	4.7	1872	42.1	5.6	1.8	13.3	4.3
1830	35.0	5.5	1.5	15.7	4.4	1873	41.1	5.7	1.7	13.8	4.1
						1874	44.0	6.0	1.7	13.5	3.8
1831	35.6	5.6	1.8	15.7	5.0	1875	46.2	6.2	2.0	13.4	4.3
1832	32.9	5.1	1.7	15.5	5.1						
1833	36.7	6.0	1.7	16.5	4.8	1876	47.2	6.1	1.8	13.0	3.7
1834	36.0	6.4	1.8	17.8	5.0	1877	45.5	6.1	1.8	13.4	3.9
1835	34.5	5.5	1.7	15.9	4.8	1878	44.2	5.9	1.7	13.4	3.8
						1879	43.1	5.8	1.7	13.4	4.0
1836	35.9	5.8	1.7	16.2	4.8	1880	41.5	5.7	1.6	13.8	3.8
1837	34.5	5.3	1.6	15.4	4.8						
1838	34.7	5.2	1.8	15.1	5.1	1881	39.7	5.4	1.6	13.5	3.9
1839	33.5	5.1	1.6	15.3	4.6	1882	39.4	5.5	1.5	13.8	3.8
1840	33.3	5.0	1.5	15.1	4.5	1883	37.9	5.1	1.4	13.4	3.7
						1884	37.1	5.1	1.4	13.6	3.8
1841	32.8	5.2	1.5	15.8	4.6	1885	36.4	4.9	1.4	13.5	3.9
1842	33.8	5.2	1.4	15.4	4.2						
1843	33.8	5.3	1.3	15.7	4.5	1886	35.6	4.8	1.3	13.5	3.6
1844	33.8	5.2	1.5	15.4	4.4	1887	35.2	4.6	1.3	13.0	3.6
1845	34.6	5.2	1.5	15.2	4.3	1888	34.6	4.4	1.2	12.7	3.5
						1889	34.0	4.4	1.2	12.9	3.5
1846	34.2	4.9	1.5	14.4	4.3	1890	32.8	4.1	1.0	12.3	2.9
1847	31.9	4.6	1.4	14.5	4.4						
1848	31.8	4.6	1.3	14.4	4.2	1891	33.6	4.3	1.0	12.8	2.9
1849	33.4	5.2	1.6	15.4	4.8	1892	32.6	4.3	0.9	13.2	2.9
1850	34.4	5.1	2.0	14.9	4.6	1893	31.5	4.3	0.9	13.6	2.9
						1894	30.2	4.1	1.0	13.7	3.3
1851	35.3	5.4	1.6	15.2	4.4	1895	29.4	4.3	1.0	14.6	3.4
1852	36.9	5.2	1.5	14.2	3.9						
1853	35.7	5.3	1.4	14.7	4.0	1896	29.5	4.5	1.0	15.3	3.5
1854	36.2	5.4	1.5	14.8	4.1	1897	29.5	4.7	1.0	15.8	3.5
1855	34.5	5.0	1.4	14.4	4.2	1898	28.9	4.6	1.0	15.8	3.5
						1899	28.0	4.3	1.0	15.3	3.5
1856	34.5	4.7	1.5	13.6	4.3	1900	27.7	4.1	1.0	15.0	3.6
1857	37.2	5.4	1.8	14.5	4.7						
1858	36.6	5.5	1.9	15.1	5.3	1901	27.6	4.2	1.0	15.1	3.5
1859	37.8	5.6	1.7	14.8	4.6	1902	26.8	4.1	1.0	15.2	3.6

d. Geborene überhaupt mit Unterscheidung des Geschlechts 1891 bis 1902.

Jahr	Mittlere Bevölkerung	Zahl aller Geborenen (Lebend- u. Totgeb.) männl.	weibl.	überh.	Prom. der Bevölkerung	darunter sind ausserehelich männl.	weibl.	überh.	Prom. der Bevölkerung	Proz. der Geborenen
1891	1 592 043	27 527	26 008	53 535	33.63	3536	3324	6860	4.31	12.81
1892	1 611 218	26 940	25 555	52 495	32.58	3468	3457	6925	4.30	13.19
1893	1 628 238	26 222	25 063	51 285	31.50	3505	3479	6984	4.29	13.62
1894	1 643 631	25 420	24 134	49 554	30.15	3533	3277	6810	4.14	13.74
1895	1 661 005	24 989	23 867	48 856	29.41	3593	3522	7115	4.28	14.56
1896	1 698 660	25 721	24 378	50 099	29.49	3889	3791	7680	4.52	15.33
1897	1 733 525	26 250	24 856	51 106	29.47	4058	4000	8058	4.65	15.77
1898	1 774 628	26 338	24 961	51 299	28.91	4247	3875	8122	4.58	15.83
1899	1 820 289	26 250	24 702	50 952	27.99	4025	3773	7798	4.28	15.30
1900	1 864 779	26 574	25 099	51 673	27.71	3923	3805	7728	4.14	14.96
1901	1 890 564	27 086	25 173	52 259	27.64	4071	3822	7893	4.17	15.10
1902	1 903 808	26 370	24 815	51 185	26.89	3996	3804	7800	4.10	15.24

e. Ehelich Geborene im Vergleich mit der mittleren Zahl der Ehefrauen in den letzten 50 Jahren.

Jahr	Mittlere Zahl der Ehefrauen	Ehelich Geborene überhaupt	Insbesondere ehelich Totgeborene	Ehelich Geborene überhaupt Prom. d. Ehefrauen	Ehelich Totgeborene Prom. d. Ehefrauen	Jahr	Mittlere Zahl der Ehefrauen	Ehelich Geborene überhaupt	Insbesondere ehelich Totgeborene	Ehelich Geborene überhaupt Prom. d. Ehefrauen	Ehelich Totgeborene Prom. d. Ehefrauen
1853	58 669	12 898	476	219.8	8.1	1878	180 899	39 767	1376	219.8	7.6
1854	59 390	13 190	497	222.1	8.4	1879	186 596	39 896	1458	213.8	7.8
1855	60 095	12 735	497	211.9	8.3	1880	192 390	39 565	1360	205.6	7.1
1856	61 278	13 054	485	213.0	7.9	1881	198 312	39 129	1387	197.3	7.0
1857	63 026	14 164	585	224.7	9.3	1882	204 727	39 872	1409	194.8	6.9
1858	64 525	14 099	655	218.5	10.2	1883	211 314	39 773	1394	188.2	6.6
1859	67 041	15 041	617	224.4	9.2	1884	218 409	40 095	1401	183.6	6.4
1860	73 639	15 226	601	206.8	8.2	1885	226 428	40 626	1485	179.4	6.6
1861	79 490	17 117	709	215.3	8.9	1886	234 753	41 205	1382	175.5	5.9
1862	82 785	17 740	762	214.3	9.2	1887	243 476	42 566	1442	174.8	5.9
1863	87 423	19 238	817	220.1	9.3	1888	252 762	43 476	1439	172.0	5.7
1864	93 049	20 733	895	222.8	9.6	1889	262 414	44 292	1436	168.8	5.5
1865	98 832	21 895	878	221.5	8.9	1890	272 695	44 638	1208	163.7	4.4
1866	103 132	23 887	927	231.6	9.0	1891	281 236	46 675	1246	166.3	4.4
1867	108 051	23 332	845	215.9	7.8	1892	287 140	45 570	1218	158.7	4.2
1868	113 431	24 952	979	220.0	8.6	1893	292 420	44 301	1170	151.5	4.0
1869	118 132	25 302	1057	214.2	8.9	1894	297 177	42 744	1250	143.8	4.2
1870	122 964	27 324	1095	222.2	8.9	1895	301 304	41 741	1285	138.5	4.3
1871	127 282	24 990	927	196.3	7.3	1896	307 189	42 419	1319	138.1	4.3
1872	133 439	30 868	1138	231.3	8.5	1897	315 318	43 048	1362	136.5	4.3
1873	141 869	31 230	1127	220.1	7.9	1898	325 997	43 177	1382	132.4	4.2
1874	151 181	34 880	1206	230.7	8.0	1899	335 843	43 154	1376	128.5	4.1
1875	159 400	37 921	1444	237.9	9.1	1900	345 967	43 945	1415	127.0	4.1
1876	167 725	40 302	1413	240.3	8.4	1901	354 956	44 366	1423	125.0	4.0
1877	175 458	39 743	1399	226.5	8.0	1902	362 092	43 385	1418	119.8	3.9

f. Geborene nach Kalendermonaten (einschl. Totgeb.).

Monat	Alle Geborenen			Insbesondere unehelich Geborene			
	m.	w.	überh.	m.	w.	überh.	in Prozent aller Geborenen
1900.							
Januar	2 318	2 306	4 624	345	341	686	14.84
Februar	2 194	1 973	4 167	318	324	642	15.41
März	2 215	2 228	4 443	330	349	679	15.28
April	2 222	2 065	4 287	381	323	704	16.42
Mai	2 214	2 082	4 296	352	362	714	16.62
Juni	2 149	1 982	4 131	308	289	597	14.45
Juli	2 374	2 214	4 588	326	320	646	14.08
August	2 302	2 225	4 527	298	319	617	13.63
September	2 274	2 001	4 275	332	277	609	14.25
Oktober	2 103	2 046	4 149	312	315	627	15.11
November	1 959	1 916	3 875	277	298	575	14.84
Dezember	2 250	2 061	4 311	344	288	632	14.66
Überhaupt	26 574	25 099	51 673	3923	3805	7728	14.96
1901.							
Januar	2 442	2 324	4 766	334	351	685	14.37
Februar	2 145	2 009	4 154	347	310	657	15.82
März	2 396	2 174	4 570	395	324	719	15.73
April	2 233	2 103	4 336	362	349	711	16.40
Mai	2 300	2 124	4 424	382	329	711	16.07
Juni	2 186	1 995	4 181	321	336	657	15.71
Juli	2 300	2 131	4 431	307	332	639	14.42
August	2 323	2 184	4 507	325	314	639	14.18
September	2 246	2 162	4 408	327	312	639	14.50
Oktober	2 203	1 978	4 181	312	268	580	13.87
November	2 094	1 964	4 058	329	293	622	15.33
Dezember	2 218	2 025	4 243	330	304	634	14.94
Überhaupt	27 086	25 173	52 259	4071	3822	7893	15.10
1902.							
Januar	2 345	2 264	4 609	351	362	713	15.47
Februar	2 112	2 133	4 245	335	369	704	16.58
März	2 273	2 156	4 429	358	353	711	16.05
April	2 162	2 005	4 167	367	341	708	16.99
Mai	2 196	2 010	4 206	364	338	702	16.69
Juni	2 108	1 929	4 037	305	298	603	14.80
Juli	2 294	2 069	4 363	308	299	607	13.91
August	2 190	2 072	4 262	310	274	584	13.70
September	2 201	2 105	4 306	319	312	631	14.65
Oktober	2 175	2 010	4 185	338	252	590	14.10
November	2 113	2 012	4 125	291	298	589	14.28
Dezember	2 201	2 050	4 251	350	308	658	15.48
Überhaupt	26 370	24 815	51 185	3996	3804	7800	15.24

g. Geburtenziffern für die einzelnen Kalendermonate mit Berücksichtigung der mittleren monatlichen Bevölkerungszahl auf das Jahr reduziert.

Für alle Geborenen.

Jahr	Jan.	Febr.	März	April	Mai	Juni	Juli	Aug.	Sept.	Oktb.	Nov.	Dezb.	Jahr
1891	37.13	35.65	34.81	31.98	32.32	32.59	33.33	33.83	34.74	31.21	32.62	33.36	33.63
1892	36.39	34.83	33.69	32.51	32.09	31.70	32.42	30.76	31.28	31.24	31.50	32.55	32.58
1893	34.65	33.80	31.85	31.25	30.65	30.46	31.91	31.78	31.94	29.96	29.86	30.40	31.50
1894	31.78	31.96	30.96	29.64	29.28	29.06	30.63	29.52	30.18	28.25	29.70	30.84	30.15
1895	30.79	31.17	31.06	29.44	29.91	29.67	29.82	29.88	29.82	27.67	26.26	27.41	29.41
1896	30.14	31.17	29.70	28.10	28.66	29.34	30.20	29.90	29.61	28.25	28.40	30.40	29.49
1897	30.80	31.71	29.26	29.41	29.20	29.47	30.03	29.06	29.91	28.53	27.79	28.47	29.47
1898	30.99	30.24	28.94	28.65	28.88	27.87	29.26	28.59	28.85	28.59	27.52	28.53	28.91
1899	29.17	29.53	28.24	28.12	27.97	26.88	28.24	28.74	28.20	27.14	26.38	27.37	27.99
1900	29.53	28.37	28.30	28.21	27.29	27.08	29.06	28.66	27.91	26.10	25.07	26.95	27.71
1901	29.68	28.60	28.45	27.92	27.55	26.92	27.68	28.13	28.41	26.00	25.99	26.27	27.63
1902	28.50	29.03	27.40	26.68	26.04	25.82	27.01	26.86	27.48	25.75	26.10	25.99	26.85
1891/95	34.15	33.38	32.48	30.96	30.85	30.69	31.62	31.15	31.59	29.66	29.99	30.91	31.45
1896/1900	30.12	30.21	28.89	28.50	28.40	28.13	29.36	28.99	28.90	27.72	27.03	28.34	28.71

Insbesondere für ehelich Geborene

1891	32.35	30.73	30.24	27.62	27.81	28.41	29.55	30.16	30.66	27.26	28.09	28.96	29.32
1892	31.67	30.20	28.99	27.59	27.55	27.47	28.37	26.94	27.11	27.42	27.63	28.41	28.28
1893	30.00	28.56	27.26	26.93	25.93	26.48	27.88	27.74	28.01	26.14	25.71	25.94	27.21
1894	27.36	27.31	26.25	25.33	24.99	25.04	26.85	26.11	25.92	24.63	25.86	26.55	26.02
1895	26.52	26.33	26.34	24.70	25.30	25.52	25.97	25.66	25.51	23.91	22.46	23.31	25.13
1896	25.71	26.25	25.10	23.52	24.09	24.91	26.10	25.56	25.06	23.95	23.99	25.50	24.98
1897	25.94	26 45	24.31	24.13	24.34	24.84	25.62	25.08	25.34	24.46	23.40	23.93	24.82
1898	26.17	25.11	23.98	23.61	24.24	23.36	25.23	24.35	24.62	24.18	23.32	23.79	24.33
1899	24.84	25.02	23.59	23.54	23.18	22.37	24.39	24.64	23.89	23.11	22.48	23.50	23.71
1900	25.14	24.00	23.97	23.58	22.75	23.17	24.96	24.75	23.93	22.16	21.35	23.00	23.57
1901	25.41	24.08	23.97	23.34	23.12	22.69	23.64	24.14	24.29	22.39	22.01	22.34	23.45
1902	24.09	24.22	23.00	22.15	21.69	21.96	23.25	22.75	23.45	22.12	22.37	21.97	22.75
1891/95	29.58	28.62	27.82	26.43	26.31	26.58	27.72	27.32	27.44	25.87	25.95	26.63	27.19
1896/1900	25.56	25.37	24.19	23.68	23.72	23.78	25.26	24.88	24.57	23.57	22.91	23.94	24.28

und für unehelich Geborene.

1891	4.78	4.92	4.57	4.36	4.51	4.18	3.78	3.67	4.08	3.95	4.53	4.40	4.31
1892	4.72	4.63	4.70	4.92	4.54	4.23	4.05	3.82	4.17	3.82	3.87	4.14	4.30
1893	4.65	4.74	4.59	4.32	4.72	3.98	4.03	4.04	3.93	3.82	4.15	4.46	4.29
1894	4.42	4.65	4.71	4.31	4.29	4.02	3.78	3.41	4.26	3.62	3.84	4.29	4.13
1895	4.27	4.84	4.72	4.74	4.61	4.15	3.85	4.22	4.31	3.76	3.80	4.10	4.28
1896	4.43	4.92	4.60	4.58	4.57	4.43	4.10	4.34	4.55	4.30	4.41	4.90	4.51
1897	4.86	5.26	4.95	5.28	4.86	4.63	4.41	3.98	4.57	4.07	4.39	4.54	4.65
1898	4.82	5.13	4.96	5.04	4.64	4.51	4.03	4.24	4.23	4.41	4.20	4.74	4.58
1899	4.33	4.51	4.65	4.58	4.79	4.51	3.85	4.10	4.31	4.03	3.90	3.87	4.28
1900	4.38	4.37	4.33	4.63	4.54	3.91	4.10	3.91	3.98	3.94	3.72	3.95	4.14
1901	4.27	4.52	4.48	4.58	4.43	4.23	3.99	3.99	4.13	3.61	3.98	3.93	4.18
1902	4.41	4.81	4.40	4.53	4.35	3.86	3.76	3.61	4.03	3.63	3.78	4.02	4.10
1891/95	4.57	4.76	4.66	4.53	4.54	4.11	3.90	3.83	4.15	3.79	4.04	4.28	4.26
1896/1900	4.56	4.84	4.70	4.82	4.68	4.40	4.10	4.11	4.33	4.15	4.12	4.40	4.43

h. Totgeborene.

Jahr	Zahl der Totgeborenen			Promille der Geborenen			Darunter uneheliche			Die Totgebor. sind Promille der	
	mnl.	wbl.	überh.	mnl.	wbl.	überh.	mnl.	wbl.	überh.	ehelich	unehelich Geborenen
1898	1014	775	1789	38.5	31.0	34.9	234	173	407	32.0	50.1
1899	978	789	1767	37.3	31.9	34.7	219	172	391	31.9	50.1
1900	1006	833	1839	37.9	33.2	35.6	215	209	424	32.2	54.9
1901	992	814	1806	36.6	32.3	34.6	212	171	383	32.1	48.5
1902	1049	780	1829	39.8	31.4	35.7	243	168	411	32.7	52.7
Insbesondere 1900 im Monat:											
Januar...	68	79	147	29.3	34.3	31.8	14	23	37	27.9	53.9
Februar..	89	65	154	40.6	32.9	37.0	14	15	29	35.5	45.2
März	89	67	156	40.2	30.1	35.1	20	16	36	31.9	53.0
April	79	76	155	35.6	36.8	36.2	20	20	40	32.1	56.8
Mai	103	62	165	46.5	29.8	38.4	22	14	36	36.0	50.4
Juni.....	93	78	171	43.3	39.4	41.4	14	20	34	38.8	57.0
Juli	74	61	135	31.2	27.6	29.4	22	15	37	24.9	57.3
August ..	95	76	171	41.3	34.2	37.8	16	13	29	36.3	47.0
Septemb..	82	58	140	36.1	29.0	32.7	22	19	41	27.0	67.3
Oktober..	72	66	138	34.2	32.3	33.3	12	24	36	29.0	57.4
November	85	80	165	43.4	41.8	42.6	23	16	39	38.2	67.8
Dezember	77	65	142	34.2	31.5	32.9	16	14	30	30.4	47.5
Insbesondere 1901 im Monat:											
Januar...	91	57	148	37.3	24.5	31.1	20	15	35	27.7	51.1
Februar..	85	52	137	39.6	25.9	33.0	24	13	37	28.6	56.3
März	76	78	154	31.7	35.9	33.7	16	17	33	31.4	45.9
April	95	71	166	42.5	33.8	38.3	29	22	51	31.7	71.7
Mai	85	63	148	37.0	29.7	33.5	18	10	28	32.3	39.4
Juni.....	78	77	155	35.7	38.6	37.1	12	15	27	36.3	41.1
Juli	91	76	167	39.6	35.7	37.7	18	16	34	35.1	53.2
August ..	77	68	145	33.1	31.1	32.2	12	12	24	31.3	37.6
Septemb..	75	72	147	33.4	33.3	33.3	16	13	29	31.3	45.4
Oktober..	76	74	150	34.5	37.4	35.9	14	14	28	33.9	48.3
November	80	67	147	38.2	34.1	36.2	16	19	35	32.6	56.3
Dezember	83	59	142	37.4	29.1	33.5	17	5	22	33.3	34.7
Insbesondere 1902 im Monat:											
Januar...	109	73	182	46.5	32.2	39.5	25	16	41	36.2	57.5
Februar..	71	56	127	33.6	26.3	29.9	18	14	32	26.9	45.5
März	87	76	163	38.3	35.3	36.8	21	21	42	32.5	59.1
April	89	63	152	41.2	31.4	36.5	16	12	28	35.8	39.5
Mai	88	77	165	40.1	38.3	39.2	22	13	35	37.1	49.9
Juni.....	88	70	158	41.7	36.3	39.1	24	15	39	34.7	64.7
Juli	81	55	136	35.3	26.6	31.2	17	12	29	28.5	47.8
August ..	92	53	145	42.0	25.6	34.0	21	11	32	30.7	54.8
Septemb..	78	51	129	35.4	24.2	30.0	16	11	27	27.8	42.8
Oktober..	97	76	173	44.6	37.8	41.3	22	14	36	38.1	61.0
November	79	69	148	37.4	34.3	35.9	20	14	34	32.2	57.7
Dezember	90	61	151	40.9	29.8	35.5	21	15	36	32.0	54.7

i. Geborene mit Unterscheidung der ausserehelich Geborenen nach Standesämtern.

Standesamt	Zahl der Geborenen mnl.	wbl.	zus.	Gegen das Vorjahr mehr + weniger —	Insbesondere ausserehelich Geborene mnl.	wbl.	zus.	Gegen das Vorjahr mehr + weniger —
1900.								
I. Berlin, Cöln, Friedrichsw., Dorotheenstadt	281	297	578	— 33	61	73	134	— 5
II. Friedrichstadt	411	375	786	+ 18	90	67	157	+ 10
III. Friedrich- u. Schöneberger Vorstadt	816	761	1 577	— 97	124	110	234	— 41
IVa. Friedrich-u. Tempelh. Vorst., westlich	619	580	1 199	— 37	107	100	207	+ 22
IVb. Tempelhofer Vorstadt, östl.	1 718	1 624	3 342	+ 13	224	205	429	+ 17
Va. Luisenst. jens. d. Kan., westl.	1 438	1 386	2 824	+ 8	213	215	428	— 14
Vb. Luisenst. jens. d. Kan., östl.	1 574	1 415	2 989	+ 31	167	136	303	— 44
VI. Luisenst. diess. des Kanals, Neu-Cöln	1 164	1 034	2 198	+157	180	184	364	+ 50
VIIa. Stralauer Viertel, westlich	1 544	1 504	3 048	+ 34	269	275	544	— 4
VIIb. Stralauer Viertel, östlich	2 292	2 237	4 529	+249	285	250	535	+ 22
VIII. Königs-Viertel	2 077	2 037	4 114	+510	337	364	701	+ 15
IX. Spandauer Viertel	938	892	1 830	+ 88	288	261	549	+ 10
Xa. Rosenthaler Vorstadt, südl.	1 645	1 544	3 189	— 81	250	248	498	— 53
Xb. Rosenthaler Vorstadt, nördl.	2 602	2 448	5 050	0	348	331	679	+ 27
XI. Oranienburger Vorstadt	2 006	1 923	3 929	— 34	319	337	656	+ 21
XIIa. Friedr.-Wilhst., Moabit östl.	895	848	1 743	— 16	162	176	338	+ 5
XIIb. Moabit westlich	1 983	1 779	3 762	— 10	166	164	330	— 9
XIII. Wedding	2 571	2 415	4 986	— 79	333	309	642	— 99
Stadt Berlin	26 574	25 099	51 673	+721	3923	3805	7728	— 70
1901.								
I. Berlin, Cöln, Friedrichsw., Dorotheenstadt	296	287	583	+ 5	57	61	118	— 16
II. Friedrichstadt	351	370	721	— 65	61	66	127	— 30
III. Friedrich- u. Schöneberger Vorstadt	892	784	1 676	+ 99	146	127	273	+ 39
IVa. Friedrich-u. Tempelh. Vorst., westlich	625	602	1 227	+ 28	75	90	165	— 42
IVb. Tempelhofer Vorstadt, östl.	1 723	1 548	3 271	— 71	222	201	423	— 6
Va. Luisenst. jens. d. Kan., westl.	1 473	1 312	2 785	— 39	210	208	418	— 10
Vb. Luisenst. jens. d. Kan., östl.	1 441	1 402	2 843	—146	152	165	317	+ 14
VI. Luisenst. diess. des Kanals, Neu-Cöln	1 131	1 100	2 231	+ 33	213	165	378	+ 14
VIIa. Stralauer Viertel, westlich	1 584	1 445	3 029	— 19	278	246	524	— 20
VIIb. Stralauer Viertel, östlich	2 372	2 206	4 578	+ 49	276	246	522	— 13
VIII. Königs-Viertel	2 210	2 090	4 300	+186	380	341	721	+ 20
IX. Spandauer Viertel	969	827	1 796	— 34	279	249	528	— 21
Xa. Rosenthaler Vorstadt, südl.	1 673	1 570	3 243	+ 54	239	247	486	— 12
Xb. Rosenthaler Vorstadt, nördl.	2 719	2 544	5 263	+213	402	416	818	+139
XI. Oranienburger Vorstadt	2 057	1 905	3 962	+ 33	296	331	627	— 29
XIIa. Friedr.-Wilhst., Moabit östl.	916	807	1 723	— 20	219	162	381	+ 43
XIIb. Moabit westlich	1 973	1 856	3 829	+ 67	194	158	352	+ 22
XIII. Wedding	2 681	2 518	5 199	+213	372	343	715	+ 73
Stadt Berlin	27 086	25 173	52 259	+586	4071	3822	7893	+165

Standesamt	Zahl der Geborenen mnl.	wbl.	zus.	Gegen das Vorjahr mehr + wenig.−	Insbesondere ausserehelich Geborene mnl.	wbl.	zus.	Gegen das Vorjahr mehr + wenig.−
			1902.					
I. 1) Berlin, Cöln, Dorotheenst.	328	261	589	+ 6	77	65	142	+ 24
2) aus Königsv. (VIII.) südw.	286	316	602	.	52	45	97	.
II. Friedrichstadt	338	339	677	— 44	56	64	120	— 7
III. Friedr.-u. Schöneberg. Vorst.	767	788	1 555	— 121	107	137	244	— 29
IVa. Friedr.-u. Tempelh. V., westl.	584	527	1 111	— 116	87	60	147	— 18
IVb. Tempelhofer Vorstadt, östl. .	1 731	1 623	3 354	+ 83	196	197	393	— 30
Va. Luisenst. jens. d. Kan., westl.	1 407	1 273	2 680	— 105	218	195	413	— 5
Vb. Luisenst. jens. d. Kan., östl. .	1 299	1 205	2 504	— 339	133	124	257	— 60
VI. Luisenst. diess. d. Kan., N.-Cöln	1 124	988	2 112	— 119	229	181	410	+ 32
VIIa. Stralauer Viertel, westlich .	1 541	1 359	2 900	— 129	271	261	532	+ 8
VIIb. Stralauer Viertel, östlich .	2 400	2 166	4 566	— 12	298	240	538	+ 16
VIII. Königsviertel (vgl. I. 2.) .	2 002	1 959	3 961	.	315	318	633	.
IX. Spandauer Viertel	938	885	1 823	+ 27	264	252	516	— 12
Xa. Rosenthaler Vorstadt, südl.	1 645	1 571	3 216	— 27	240	240	480	— 6
Xb. Rosenthaler Vorstadt, nördl.	2 502	2 459	4 961	— 302	403	412	815	— 3
XI. Oranienburger Vorstadt . .	2 030	1 924	3 954	— 8	367	329	696	+ 69
XIIa. Friedr.-Wilhst., Moabit östl.	876	835	1 711	— 12	177	188	365	— 16
XIIb. Moabit westlich	1 942	1 838	3 780	— 49	168	165	333	— 19
XIIIa. Gesundbrunnen	1 497	1 407	2 904	— 70	199	204	403	— 46
XIIIb. Wedding	1 133	1 092	2 225		139	127	266	
Stadt Berlin	26 370	24 815	51 185	—1074	3996	3804	7800	— 93

Die Geborenen waren Promille der Bevölkerung im Standesamt

im Jahre	I.	II.	III.	IVa.	IVb.	Va.	Vb.	VI.	VIIa.
1896	15.10	13.88	17.98	21.38	28.94	29.92	35.88	19.61	29.75
1897	15.34	13.62	17.91	20.80	29.70	28.50	35.48	19.50	28.84
1898	14.01	14.15	16.87	20.85	28.61	28.67	34.63	18.75	29.13
1899	13.58	13.21	16.57	19.64	27.71	27.36	34.13	17.85	27.81
1900	13.08	13.68	15.59	18.88	27.23	27.23	34.26	18.45	27.62
1901	13.33	12.77	16.67	19.29	26.48	26.92	32.63	18.58	27.07
1902	13.78	12.20	15.68	17.65	27.26	26.17	28.89	17.72	25.98
	insbesondere die ausserehelich Geborenen:								
1896	2.69	2.33	2.70	3.05	3.40	4.35	4.48	3.21	5.17
1897	3.78	2.34	2.99	2.74	3.66	4.40	3.89	2.96	5.50
1898	3.07	2.29	2.65	2.90	3.83	4.92	3.81	3.09	5.39
1899	3.09	2.53	2.72	2.92	3.43	4.28	4.00	2.67	5.16
1900	3.03	2.73	2.81	3.26	3.50	4.13	3.47	3.06	4.93
1901	2.70	2.25	2.72	2.06	3.42	4.04	3.64	3.01	4.68
1902	3.31	2.16	2.46	2.34	3.19	4.03	2.94	3.44	4.77
	VIIb.	VIII.	IX.	Xa.	Xb.	XI.	XIIa.	XIIb.	XIII.
1896	35.76	31.41	24.33	30.75	40.84	31.87	24.11	38.80	39.53
1897	36.31	31.75	25.15	30.32	39.96	31.16	22.77	38.47	39.52
1898	35.68	31.87	24.18	29.79	40.19	30.61	22.02	36.99	37.71
1899	35.03	31.02	23.43	28.65	38.24	29.23	20.92	34.45	37.80
1900	34.85	32.55	24.20	27.72	37.17	28.42	20.62	33.23	35.85
1901	33.99	31.79	23.75	28.22	36.89	28.68	20.56	32.68	36.23
1902	32.50	31.57	23.93	28.13	34.87	28.83	20.94	31.00	34.62
	insbesondere die ausserehelich Geborenen:								
1896	4.32	6.31	6.83	5.07	5.49	5.13	5.24	4.03	5.68
1897	5.21	6.36	7.21	5.38	5.44	5.33	4.21	4.20	5.78
1898	4.55	6.22	7.13	5.19	5.82	5.23	4.18	3.72	5.69
1899	4.19	5.90	7.25	4.82	4.94	4.68	3.95	3.09	5.52
1900	4.12	5.55	7.09	4.33	5.00	4.74	4.00	2.92	4.62
1901	3.88	5.33	6.98	4.23	5.87	4.54	4.55	3.00	4.99
1902	3.83	5.05	6.77	4.20	5.73	5.07	4.47	2.73	4.52

Zahl und Anteil der Totgeborenen nach Standesämtern.

Standesamts-Bezirk:		I.	II.	III.	IVa.	IVb.	Va.	Vb.	VI.	VIIa.
Zahl	1900	34	27	51	43	185	106	102	63	103
	1901	28	24	71	27	101	85	95	70	97
	1902	25	22	75	46	73	97	75	82	111
Pm. der Gebor.	1900	58.8	34.8	32.3	35.9	34.4	37.5	34.1	28.7	33.8
	1901	48.0	33.8	42.4	22.0	30.9	30.5	33.4	31.4	32.0
	1902	42.4	32.5	48.2	41.4	21.8	36.2	30.0	38.8	38.3
Darunter unehelich:										
Zahl	1900	17	8	12	9	22	23	6	15	16
	1901	12	6	20	5	19	13	14	21	17
	1902	11	8	18	8	15	21	10	21	22
Pm. d. Totgeb.	1900	500.0	296.3	235.3	209.3	191.3	217.0	58.8	238.1	155.3
	1901	428.6	250.0	281.7	185.2	163.8	152.9	147.4	300.0	175.3
	1902	440.0	363.6	240.0	173.9	205.5	216.5	133.3	256.4	198.2

Standesamts-Bezirk:		VIIb.	VIII.	IX.	Xa.	Xb.	XI.	XIIa.	XIIb.	XIII.
Zahl	1900	151	130	178	111	156	122	88	118	141
	1901	143	146	151	101	167	141	70	111	178
	1902	148	146	154	106	175	141	56	122	175
Pm. der Gebor.	1900	33.3	31.6	97.3	34.8	30.9	31.1	50.5	31.4	28.3
	1901	31.2	33.9	84.1	31.1	31.7	35.6	40.6	28.3	34.2
	1902	32.4	32.0	84.5	33.0	35.3	35.7	32.7	32.3	34.1
Darunter unehelich:										
Zahl	1900	27	26	24	25	37	31	38	18	20
	1901	27	31	46	15	33	36	26	17	25
	1902	29	38	43	24	29	42	20	18	34
Pm. d. Totgeb.	1900	178.8	200.0	415.7	225.2	237.2	254.1	431.8	152.5	141.8
	1901	188.8	212.3	304.6	148.5	197.6	255.6	371.4	153.2	140.4
	1902	195.9	260.3	279.2	226.4	165.7	297.9	357.1	147.5	194.3

k. Mehrgeburten.

Jahr	Einfache Geburten	Zwillingsgeburten			Drillingsgeburten				Insbesondere ausserehel.		Geburten überhaupt	Die Mehrgeburten sind Promille aller Geburten
		2 Kn.	1 Kn. 1 Md.	2 Md.	3 Kn.	2 Kn. 1 Md.	2 Md. 1 Kn.	3 Md.	Zwill. Geb.	Drill. Geb.		
1891	52 358	209	199	173	1	1	1	2	67	1	52 944	11.07
1892	51 471	164	178	167	1	1	—	—	51	—	51 982	9.83
1893	50 354	145	163	150	1	1	2	1	57	—	50 817	9.11
1894	48 433	164	204	179	2	1	2	4	70	—	48 989	11.35
1895	47 944	142	169	136	1	1	2	2	36	—	48 397	9.36
1896	48 999	181	211	149	1	1	2	2	74	1	49 546	11.04
1897	50 177	157	158	145	2	—	—	1	75	—	50 640	9.14
1898	50 098	187	205	201	2	—	—	3	90	2	50 696	11.80
1899	49 870	164	193	175	2	—	3	1	68	—	50 408	10.67
1900	50 588	165	196	171	3	2	1	1	76	1	51 127	10.54
1901	51 187	182	174	171	1	1	4	—	69	2	51 720	10.31
1902	49 985	194	198	193	—	1	6	3	74	—	50 580	11.54

1. Geborene nach dem Alter der Mutter in den Jahren 1898 bis 1902.

Alter der Mutter	geborene Kinder					darunter Totgeborene				
	1898	1899	1900	1901	1902	1898	1899	1900	1901	1902
					Eheliche Kinder:					
unter 20 J.+	795	822	838	921	911	24	22	19	18	15
20 bis 25 - .	10 402	10 892	11 180	11 583	11 096	250	264	272	284	275
25 - 30 - .	14 177	14 038	14 688	15 248	15 239	381	379	391	429	452
30 - 35 - .	10 332	9 913	9 933	9 542	9 131	307	310	340	320	323
35 - 40 - .	5 495	5 515	5 343	5 250	5 257	227	228	209	217	231
40 - 45 - .	1 720	1 709	1 706	1 626	1 597	95	72	92	93	99
45 - 50 - .	129	164	161	103	99	7	16	7	6	11
50 u. darüber	4	4	2	2	2	—	1	—	—	—
ohne Angabe	123	97	94	91	53	91	84	85	56	12
überhaupt	43 177	43 154	43 945	44 366	43 385	1382	1376	1415	1423	1418
					Uneheliche Kinder:					
unter 15 J..	9	4	5	6	6	—	1	—	—	—
15 bis 20 - .	1 453	1 468	1 400	1 564	1 518	45	61	64	57	60
20 - 25 - .	3 792	3 615	3 617	3 581	3 578	171	165	195	168	174
25 - 30 - .	1 643	1 638	1 610	1 678	1 641	83	90	82	78	93
30 - 35 - .	658	610	645	583	621	39	36	34	36	42
35 - 40 - .	373	299	299	303	297	35	17	23	16	17
40 - 45 - .	109	103	92	97	85	6	7	5	4	7
45 - 50 - .	9	10	11	11	5	—	3	3	—	2
50 u. darüber	—	—	—	—	—	—	—	—	—	—
ohne Angabe	76	51	49	70	49	28	11	18	24	16
überhaupt	8 122	7 798	7 728	7 893	7 800	407	391	424	383	411
					Alle Kinder:					
unter 15 J..	9	4	5	6	6	—	1	—	—	—
15 bis 20 - .	2 248	2 290	2 238	2 485	2 429	69	83	83	75	75
20 - 25 - .	14 194	14 507	14 797	15 164	14 674	421	429	467	452	449
25 - 30 - .	15 820	15 676	16 298	16 926	16 880	464	469	473	507	545
30 - 35 - .	10 990	10 523	10 578	10 125	9 752	346	346	374	356	365
35 - 40 - .	5 868	5 814	5 642	5 553	5 554	262	245	232	233	248
40 - 45 - .	1 829	1 812	1 798	1 723	1 682	101	79	97	97	106
45 - 50 - .	138	174	172	114	104	7	19	10	6	13
50 u. darüber	4	4	2	2	2	—	1	—	—	—
ohne Angabe	199	148	143	161	102	119	95	103	80	28
überhaupt	51 299	50 952	51 673	52 259	51 185	1789	1767	1839	1806	1829
+darunter										
16 bis 17 J..	6	14	6	12	20	—	—	—	—	—
17 - 18 - .	61	64	78	53	82	2	1	2	3	2
18 - 19 - .	201	246	221	236	230	4	7	3	7	4
19 - 20 - .	527	498	533	620	579	18	14	14	8	9

m. Ehelich Geborene nach dem Alter der Mutter und der Geburtenfolge.

Geburtenfolge	Alter der ehelichen Mutter: 15/20 J.	20/25 J.	25/30 J.	30/35 J.	35/40 J.	40/45 J.	45/50 J.	50 J. u. darüb.	ohne Angabe	Überhaupt	Darunter: m.	Darunter: w.	Davon totgeboren: m.	Davon totgeboren: w.
1900.														
1. Kind	667	5 879	4 445	1531	466	106	11	—	—	13 105	6 764	6 341	241	193
2. -	152	3 443	4 326	1915	604	113	8	—	—	10 561	5 442	5 119	146	122
3. -	19	1 300	2 960	1886	690	156	8	1	—	7 020	3 595	3 425	103	82
4. -	—	391	1 529	1518	749	162	10	1	—	4 360	2 228	2 132	73	57
5. -	—	122	784	1119	687	182	16	—	—	2 910	1 530	1 380	54	44
6. -	—	35	342	806	593	180	16	—	—	1 972	1 030	942	34	32
7. -	—	8	173	489	440	181	12	—	—	1 303	661	642	29	20
8. -	—	2	82	331	373	142	18	—	—	948	478	470	25	15
9. -	—	—	30	158	259	107	11	—	—	565	298	267	11	5
10. -	—	—	10	87	168	121	13	—	—	399	206	193	9	4
11. -	—	—	2	45	111	71	10	—	—	239	133	106	5	2
12. -	—	—	3	28	91	61	9	—	—	192	102	90	3	7
13. -	—	—	—	12	56	41	8	—	—	117	56	61	3	1
14. -	—	—	—	5	21	29	1	—	—	56	26	30	1	1
15. -	—	—	—	2	13	23	1	—	—	39	12	27	1	3
16. -	—	—	—	1	10	12	2	—	—	25	13	12	—	1
17. -	—	—	—	—	4	5	2	—	—	11	7	4	—	—
18. -	—	—	—	—	7	8	1	—	—	16	8	8	1	1
19. -	—	—	—	—	—	—	1	—	—	1	1	—	—	—
20. -	—	—	—	—	—	3	2	—	—	5	3	2	—	1
21. -	—	—	—	—	—	—	1	—	—	1	1	—	—	—
22. -	—	—	—	—	—	1	—	—	—	1	1	—	—	—
23. -	—	—	—	—	—	1	—	—	—	1	1	—	—	—
Ohne Ang.	—	—	2	—	1	1	—	—	94	98	55	43	52	33
Überh.	838	11 180	14 688	9933	5343	1706	161	2	94	43 945	22 651	21 294	791	624
1901.														
1. Kind	677	6 073	4 740	1475	533	97	6	1	4	13 606	7 169	6 437	262	191
2. -	214	3 507	4 537	1904	574	121	8	—	2	10 867	5 643	5 224	171	129
3. -	25	1 351	2 981	1857	698	148	10	—	2	7 072	3 674	3 398	103	89
4. -	4	477	1 561	1435	693	175	7	1	2	4 355	2 227	2 128	68	74
5. -	1	121	758	1055	658	169	8	—	1	2 771	1 413	1 358	45	37
6. -	—	44	412	706	575	178	11	—	—	1 926	945	981	23	28
7. -	—	8	148	489	429	165	7	—	—	1 246	624	622	28	24
8. -	—	2	65	265	347	116	9	—	—	804	424	380	19	6
9. -	—	—	27	174	251	113	4	—	—	569	313	256	10	9
10. -	—	—	9	91	191	104	4	—	—	399	218	181	5	5
11. -	—	—	9	44	116	74	2	—	—	245	108	137	5	4
12. -	—	—	—	15	87	61	5	—	1	169	88	81	5	3
13. -	—	—	1	12	43	41	5	—	—	102	55	47	3	6
14. -	—	—	—	10	24	26	3	—	—	63	35	28	3	—
15. -	—	—	—	—	12	13	6	—	—	31	14	17	1	6
16. -	—	—	—	1	9	11	3	—	—	24	10	14	2	—
17. -	—	—	—	1	5	4	1	—	—	11	8	3	1	—
18. -	—	—	—	3	2	2	—	—	—	7	4	3	—	—
19. -	—	—	—	2	—	1	1	—	—	4	2	2	—	—
20. -	—	—	—	—	—	3	1	—	—	4	2	2	—	—
21. -	—	—	—	—	—	2	1	—	—	3	1	2	1	—
23. -	—	—	—	—	—	1	—	—	—	1	1	—	—	—
28. -	—	—	—	—	—	—	1	—	—	1	1	—	1	—
Ohne Ang.	—	—	—	3	3	1	—	—	79	86	36	50	24	32
Überh.	921	11 583	15 248	9542	5250	1626	103	2	91	44 366	23 015	21 351	780	643

Ehelich Geborene nach dem Alter der Mutter und der Geburtenfolge.

Geburtenfolge	Alter der ehelichen Mutter: 15/20 J.	20/25 J.	25/30 J.	30/35 J.	35/40 J.	40/45 J.	45/50 J.	50 J. u. darüb.	ohne Angabe	Überhaupt	Darunter m.	Darunter w.	Davon totgeboren m.	Davon totgeboren w.
						1902.								
1. Kind	691	5 816	4 662	1507	508	115	10	—	2	13 311	6 856	6 455	248	191
2. -	190	3 373	4 471	1863	623	104	10	—	6	10 640	5 501	5 139	167	134
3. -	24	1 291	3 047	1751	689	149	6	—	4	6 961	3 606	3 355	118	91
4. -	5	435	1 652	1427	722	150	7	—	3	4 401	2 268	2 133	83	56
5. -	1	134	766	947	688	168	13	—	1	2 718	1 361	1 357	54	39
6. -	—	32	363	635	535	182	10	1	1	1 759	915	844	25	26
7. -	—	6	172	421	436	151	9	—	2	1 197	617	580	26	19
8. -	—	1	57	267	308	127	10	—	—	770	402	368	22	14
9. -	—	1	28	152	214	113	5	—	—	513	272	241	11	11
10. -	—	—	10	78	179	92	7	—	1	367	200	167	14	8
11. -	—	—	2	43	132	58	2	—	—	237	121	116	4	3
12. -	—	—	2	21	80	71	4	—	—	178	95	83	9	4
13. -	—	—	—	8	63	40	3	—	—	114	56	58	6	4
14. -	—	—	—	4	37	22	—	—	—	63	24	39	3	2
15. -	—	—	1	2	21	21	—	—	—	45	28	17	2	1
16. -	—	—	—	—	8	15	2	1	—	26	12	14	1	—
17. -	—	—	—	—	4	3	1	—	—	8	4	4	1	1
18. -	—	—	—	—	2	3	—	—	—	5	1	4	—	—
19. -	—	—	—	1	2	4	—	—	—	7	6	1	1	—
20. -	—	—	—	—	—	3	—	—	—	3	—	3	—	—
21. -	—	—	—	—	—	2	—	—	—	2	—	2	—	—
22. -	—	—	—	—	—	—	—	—	—	—	—	—	—	—
23. -	—	—	—	—	—	1	—	—	—	1	—	1	—	—
Ohne Ang.	—	7	6	4	6	3	—	—	33	59	29	30	11	8
Überh.	911	11 096	15 239	9131	5257	1597	99	2	53	43 385	22 374	21 011	806	612

n. Das Geschlechtsverhältnis der Geborenen nach dem gegenseitigen Alter der Eltern.

Zahl der Mädchengeburten im Verhältnis zu den Knabengeburten: Auf 100 Knabengeburten kommen . . . Mädchengeburten

im Jahre	1893	1894	1895	1896	1897	1898	1899	1900	1901	1902	1893/1902
Vater 28 etc. J. älter als d. Mutter	40	112	113	140	69	125	85	53	89	83	91
- 23/27(incl.)- - - -	110	93	128	85	131	111	85	129	122	98	109
- 18/22 - - - - -	97	105	87	98	102	74	116	88	93	82	94
- 13/17 - - - - -	90	99	92	85	93	94	96	96	92	96	93
- 8/12 - - - - -	95	97	95	92	94	98	94	93	89	95	94
- 3/7 - - - - -	95	96	94	96	95	94	94	97	93	94	95
Vater 0/2 J. (incl.) älter bez. jünger a. d. M.	96	94	97	95	96	96	95	93	93	95	95
Vater 3/7 J. jüng. als die Mutter	96	93	95	88	87	101	92	88	95	90	93
- 8/12 - - - - -	108	101	103	122	53	101	79	84	107	71	93
- 13 etc. - - - - -	62	125	110	95	71	120	102	118	97	63	96
Auf 100 Knaben kamen Mädchen	95	95	95	94	94	95	94	94	93	94	94

o. Ehelich Geborene nach dem gegenseitigen Alter von Vater und Mutter.

1900.

Das Alter des Vaters ist gegen das der Mutter	Alter der Mutter							
	unter 20 J.	20/25 Jahr	25/30 Jahr	30/35 Jahr	35/40 Jahr	40/45 Jahr	45 Jahr und darüber	Überhaupt
bei ehelich geborenen Knaben:								
höher 28 u. mehr Jahre	2	7	10	14	3	—	—	36
- 23 bis 27 -	—	7	17	12	5	1	—	42
- 18 - 22 -	6	52	41	43	24	5	1	172
- 13 - 17 -	20	223	198	99	69	15	2	626
- 8 - 12 -	122	877	769	458	198	69	5	2 498
- 3 - 7 -	267	2755	2738	1474	689	224	20	8 167
- bez. niedr. 0 bis 2 -	18	1712	3468	2242	1182	356	24	9 002
niedriger 3 bis 7 -	—	11	418	735	474	145	12	1 795
- 8 - 12 -	—	—	—	65	109	52	7	233
- 13 Jahre u. mehr	—	—	—	—	7	12	3	22
Überhaupt	435	5644	7659	5142	2760	879	74	22 593
bei ehelich geborenen Mädchen:								
höher 28 u. mehr Jahre	2	4	6	2	4	—	1	19
- 23 bis 27 -	2	15	19	7	8	2	1	54
- 18 - 22 -	4	42	40	34	24	5	2	151
- 13 - 17 -	27	187	173	136	60	13	3	599
- 8 - 12 -	104	855	723	394	202	51	2	2 331
- 3 - 7 -	248	2838	2504	1377	692	202	27	7 888
- bez. niedr. 0 bis 2 -	16	1580	3185	2165	1088	327	31	8 392
niedriger 3 bis 7 -	—	13	369	626	400	163	14	1 585
- 8 - 12 -	—	—	3	45	96	48	4	196
- 13 Jahre u. mehr	—	—	—	1	6	15	4	26
Überhaupt	403	5534	7022	4787	2580	826	89	21 241

Zahl der Mädchengeburten im Verhältnis zu den Knabengeburten:
Auf 100 Knabengeburten kommen . . . Mädchengeburten

bei 28 etc. Jahre älterem Vater	100	57	60	14	133	—	∞	53
- 23 bis 27 (incl.) ält. -	∞	214	112	58	160	200	∞	129
- 18 - 22 - - -	66	81	98	79	100	100	200	88
- 13 - 17 - - -	135	84	87	137	87	87	150	96
- 8 - 12 - - -	85	97	94	86	102	74	40	93
- 3 - 7 - - -	93	103	91	93	100	90	135	97
- 0 - 2 Jahre älterem bez. jüngerem Vater	89	92	92	97	92	92	129	93
bei 3 bis 7 Jahre jüng. Vater	—	118	88	85	84	112	117	88
- 8 - 12 - - -	—	—	∞	69	88	92	57	84
- 13 etc. - - -	—	—	—	∞	86	125	133	118
Überhaupt	93	98	92	93	93	94	120	94

Ehelich Geborene nach dem gegenseitigen Alter von Vater und Mutter.

1901.

Das Alter des Vaters ist gegen das der Mutter	Alter der Mutter: unter 20 J.	20/25 Jahr	25/30 Jahr	30/35 Jahr	35/40 Jahr	40/45 Jahr	45 Jahr und darüber	Überhaupt
bei ehelich geborenen Knaben:								
höher 28 u. mehr Jahre	1	8	12	4	2	—	—	27
- 23 bis 27 -	1	12	10	9	4	1	—	37
- 18 - 22 -	9	44	56	35	27	10	—	181
- 13 - 17 -	19	240	206	106	59	20	1	651
- 8 - 12 -	126	894	794	439	217	55	5	2 530
- 3 - 7 -	297	3027	2758	1394	666	199	23	8 364
- bez. niedr. 0 bis 2 -	19	1783	3716	2098	1109	334	16	9 075
niedriger 3 bis 7 -	—	19	476	693	489	144	11	1 832
- 8 - 12 -	—	—	3	63	98	61	2	227
- 13 Jahre u. mehr	—	—	—	—	13	15	4	32
Überhaupt	472	6027	8031	4841	2684	839	62	22 956
bei ehelich geborenen Mädchen:								
höher 28 u. mehr Jahre	2	8	6	5	2	1	—	24
- 23 bis 27 -	3	12	15	11	3	1	—	45
- 18 - 22 -	6	52	51	31	23	5	—	168
- 13 - 17 -	25	207	173	108	62	22	1	598
- 8 - 12 -	131	797	701	393	166	60	1	2 249
- 3 - 7 -	268	2806	2573	1322	617	186	9	7 781
- bez. niedr. 0 bis 2 -	12	1663	3230	2072	1104	317	15	8 413
niedriger 3 bis 7 -	—	8	456	670	453	136	10	1 733
- 8 - 12 -	—	—	1	79	117	44	3	244
- 13 Jahre u. mehr	—	—	—	—	15	12	4	31
Überhaupt	447	5553	7206	4691	2562	784	43	21 286

Zahl der Mädchengeburten im Verhältnis zu den Knabengeburten:

Auf 100 Knabengeburten kommen ... Mädchengeburten

bei 28 etc. Jahre älterem Vater	200	100	50	125	100	∞	—	89
- 23 bis 27 (incl.) ält. -	300	100	150	122	75	100	—	122
- 18 - 22 - - -	67	118	92	89	85	50	—	93
- 13 - 17 - - -	132	86	84	102	105	110	100	92
- 8 - 12 - - -	104	89	88	90	76	109	20	89
- 3 - 7 - - -	90	93	93	95	93	93	39	93
- 0 - 2 Jahre älterem bez. jüngerem Vater	63	93	87	99	100	95	94	93
bei 3 bis 7 Jahre jüng. Vater	—	42	96	97	93	94	91	95
- 8 - 12 - - -	—	—	33	125	119	72	150	107
- 13 etc. - - -	—	—	—	—	115	80	100	97
Überhaupt	95	92	90	97	95	93	69	93

Ehelich Geborene nach dem gegenseitigen Alter von Vater und Mutter.

1902.

Das Alter des Vaters ist gegen das der Mutter	Alter der Mutter							
	unter 20 J.	20/25 Jahr	25/30 Jahr	30/35 Jahr	35/40 Jahr	40/45 Jahr	45 Jahr und darüber	Überhaupt
bei ehelich geborenen Knaben:								
höher 28 u. mehr Jahre	2	9	9	7	2	—	—	29
- 23 bis 27 -	2	14	13	9	5	—	—	43
- 18 - 22 -	4	51	41	43	22	7	1	169
- 13 - 17 -	33	197	178	109	62	25	—	604
- 8 - 12 -	123	833	747	407	218	54	3	2 385
- 3 - 7 -	292	2924	2779	1365	734	192	12	8 298
- bez. niedr. 0 bis 2 -	21	1670	3601	1998	1115	292	22	8 719
niedriger 3 bis 7 -	—	15	437	696	441	196	12	1 797
- 8 - 12 -	—	—	1	78	127	46	8	260
- 13 Jahre u. mehr	—	—	—	—	15	14	3	32
Überhaupt	477	5713	7806	4712	2741	826	61	22 336
bei ehelich geborenen Mädchen:								
höher 28 u. mehr Jahre	1	2	13	8	—	—	—	24
- 23 bis 27 -	1	14	15	6	6	—	—	42
- 18 - 22 -	6	40	41	23	22	6	—	138
- 13 - 17 -	31	174	192	102	60	17	2	578
- 8 - 12 -	102	775	745	380	186	71	3	2 262
- 3 - 7 -	263	2783	2673	1272	643	191	7	7 832
- bez. niedr. 0 bis 2 -	28	1577	3353	1923	1065	298	18	8 262
niedriger 3 bis 7 -	—	11	390	656	428	131	6	1 622
- 8 - 12 -	—	—	3	45	93	40	4	185
- 13 Jahre u. mehr	—	—	—	—	9	11	—	20
Überhaupt	432	5376	7425	4415	2512	765	40	20 965

Zahl der Mädchengeburten im Verhältnis zu den Knabengeburten: Auf 100 Knabengeburten kommen . . . Mädchengeburten

bei 28 etc. Jahre älterem Vater	50	22	144	114	—	—	—	83
- 23 bis 27 (incl.) ält. -	50	100	115	67	120	—	—	98
- 18 - 22 - - -	150	79	100	53	100	86	—	82
- 13 - 17 - - -	94	88	108	94	97	68	∞	96
- 8 - 12 - - -	83	93	100	93	85	131	100	95
- 3 - 7 - - -	90	95	96	93	88	99	58	94
- 0 - 2 Jahre älterem bez. jüngerem Vater	133	94	93	96	96	102	82	95
bei 3 bis 7 Jahre jüng. Vater	—	73	89	94	97	67	50	90
- 8 - 12 - - -	—	—	300	58	73	87	50	71
- 13 etc. - - -	—	—	—	—	60	79	—	63
Überhaupt	91	94	95	94	92	93	66	94

p. Geborene nach dem Beruf des Vaters (bei unehelichen der Mutter).

1900.

Berufsklassen		des ehelichen Vaters				der ausserehel. Mutter			
		der Totgeborenen	d. Lebendgeborenen	aller Geborenen	gegen das Vorjahr + −	der Totgeborenen	d. Lebendgeborenen	aller Geborenen	gegen das Vorjahr + −
Land-u. Forstwirtschaft, Gärtnerei u. Fischerei	Selbst.	3	45	48	− 12	—	—	—	− 5
	Abhg.	8	168	176	+ 15	—	9	9	− 13
Bergbau, Steine u. Erden	Selbst.	—	3	3	− 2	—	—	—	—
	Abhg.	2	97	99	− 29	—	—	—	—
Metallverarbeitung, Maschinen, Instrumente	Selbst.	10	231	241	− 16	—	—	—	—
	Abhg.	143	5 034	5 177	+155	1	11	12	− 2
Chemische Industrie, Heiz- und Leuchtstoffe	Selbst.	—	44	44	+ 15	—	—	—	—
	Abhg.	4	111	115	− 22	—	—	—	—
Textilindustrie	Selbst.	—	32	32	− 8	1	4	5	− 28
	Abhg.	5	136	141	− 37	—	21	21	+ 6
Papier und Leder	Selbst.	—	115	115	− 22	—	—	—	—
	Abhg.	34	967	1 001	+ 40	—	14	14	− 6
Holz u. Schnitzstoffe	Selbst.	2	226	228	− 11	—	1	1	—
	Abhg.	100	3 014	3 114	+ 86	—	4	4	+ 1
Nahrungs- u. Genussmittel	Selbst.	15	608	623	− 2	—	—	—	—
	Abhg.	31	1 088	1 119	− 69	1	10	11	− 11
Bekleidung	Selbst.	24	873	897	−181	99	1413	1512	+ 31
	Abhg.	81	2 457	2 538	+142	1	17	18	+ 11
Reinigung	Selbst.	1	107	108	− 15	20	289	309	− 3
	Abhg.	13	203	216	+ 14	—	3	3	+ 1
Baugewerbe	Selbst.	4	226	230	+ 10	—	—	—	—
	Abhg.	104	2 754	2 858	+ 46	—	—	—	—
Buch- u. Kunstdruck u. künstl. Betriebe etc.	Selbst.	2	62	64	− 31	—	1	1	—
	Abhg.	34	995	1 029	+ 90	—	26	26	+ 6
Handel, Versich.-Wes., Hausiergewerbe	Selbst.	41	1 454	1 495	− 32	—	23	23	− 13
	Abhg.	112	3 525	3 637	+187	25	336	361	− 14
Landverkehr und Schiffahrt	Selbst.	14	303	317	− 83	—	—	—	− 1
	Abhg.	25	809	834	+ 96	—	—	—	—
Gastwirtschaft	Selbst.	19	640	659	+ 34	1	5	6	− 1
	Abhg.	19	611	630	− 42	13	81	94	+ 12
Zusammen	Selbst.	135	4 969	5 104	−456	121	1736	1857	− 20
	Abhg.	715	21 969	22 684	+572	41	532	573	− 9
Schaustellungen		4	48	52	+ 14	2	11	13	+ 2
Dienstboten		34	1 217	1 251	+ 34	92	2031	2123	−114
Sonst. persönl. Dienstleistung		28	1 043	1 071	+ 42	18	448	466	+ 3
Arbeiter ohne nähere Angabe		352	8 553	8 905	+679	101	1854	1955	+ 46
Post-, Telegr.-, Eisenbahnbeamte		57	1 899	1 956	− 26	—	—	—	− 2
Heilpersonal		5	212	217	+ 35	—	13	13	− 7
Lehrer		6	213	219	− 35	2	23	25	− 1
Künste		6	291	297	+ 2	5	46	51	—
Literatur und Presse		6	131	137	− 24	—	5	5	+ 3
Kirche		2	45	47	− 5	—	—	—	—
Reichs-, Staats- etc. Verwaltungs-Beamte	höhere	3	99	102	+ 5	—	—	—	—
	niedere	39	1 434	1 473	− 51	—	—	—	—
Offiziere der Armee und Flotte		1	51	52	− 2	—	—	—	—
Mannschaften desgl.		9	173	182	− 30	—	—	—	—
Rentiers		2	47	49	− 5	—	7	7	− 5
Pensionäre		2	40	42	− 8	1	1	2	− 3
Ohne Beruf		9	96	105	+ 60	41	597	638	+ 40
Geborene überhaupt		1415	42 530	43 945	+801	424	7304	7728	− 67

Geborene nach dem Beruf des Vaters (bei unehelichen der Mutter).

1901.

Berufsklassen		des ehelichen Vaters				der ausserehel. Mutter			
		der Totgeborenen	d. Lebendgeborenen	aller Geborenen	gegen das Vorjahr + −	der Totgeborenen	d. Lebendgeborenen	aller Geborenen	gegen das Vorjahr + −
Land-u. Forstwirtschaft, Gärtnerei u. Fischerei	Selbst.	3	32	35	− 13	−	1	1	+ 1
	Abhg.	7	153	160	− 16	1	6	7	− 2
Bergbau, Steine u. Erden	Selbst.	—	5	5	+ 2	—	—	—	—
	Abhg.	5	134	139	+ 40	—	—	—	—
Metallverarbeitung, Maschinen. Instrumente	Selbst.	9	235	244	+ 3	—	—	—	—
	Abhg.	142	5 329	5 471	+ 294	1	50	51	+ 39
Chemische Industrie, Heiz- und Leuchtstoffe	Selbst.	1	32	33	− 11	—	—	—	—
	Abhg.	9	112	121	+ 6	—	—	—	—
Textilindustrie . . .	Selbst.	—	10	10	− 22	3	35	38	+ 33
	Abhg.	4	109	113	− 28	2	8	10	− 11
Papier und Leder . .	Selbst.	1	93	94	− 21	—	—	—	—
	Abhg.	40	991	1 031	+ 30	—	13	13	− 1
Holz u. Schnitzstoffe .	Selbst.	5	206	211	− 17	—	—	—	− 1
	Abhg.	86	2 930	3 016	− 98	—	2	2	− 2
Nahrungs- u. Genussmittel	Selbst.	15	613	628	+ 5	8	2	10	+ 10
	Abhg.	37	1 247	1 284	+ 165	—	20	20	+ 9
Bekleidung	Selbst.	13	875	888	− 9	59	1246	1305	− 207
	Abhg.	77	2 393	2 470	− 68	—	171	171	+ 153
Reinigung	Selbst.	1	129	130	+ 22	16	278	294	− 15
	Abhg.	11	247	258	+ 42	—	6	6	+ 3
Baugewerbe	Selbst.	3	172	175	− 55	—	—	—	—
	Abhg.	100	2 831	2 931	+ 73	—	—	—	—
Buch- u. Kunstdruck u. künstl. Betriebe etc.	Selbst.	2	49	51	− 13	—	1	1	—
	Abhg.	18	1 185	1 203	+ 174	—	25	25	− 1
Handel, Versich.-Wes., Hausiergewerbe . .	Selbst.	54	1 341	1 395	− 100	2	26	28	+ 5
	Abhg.	133	3 618	3 751	+ 114	11	405	416	+ 55
Landverkehr und Schiffahrt	Selbst.	20	357	377	+ 60	—	—	—	—
	Abhg.	32	1 007	1 039	+ 205	—	—	—	—
Gastwirtschaft	Selbst.	29	654	683	+ 24	1	9	10	+ 4
	Abhg.	10	745	755	+ 125	12	74	86	− 8
Zusammen	Selbst.	156	4 803	4 959	− 145	89	1598	1687	− 170
	Abhg.	711	23 031	23 742	+1058	27	780	807	+ 234
Schaustellungen		1	41	42	− 10	7	15	22	+ 9
Dienstboten		40	1 176	1 216	− 35	93	2115	2208	+ 85
Sonst. persönl. Dienstleistung		31	1 056	1 087	+ 16	28	372	400	− 66
Arbeiter ohne nähere Angabe		326	7 931	8 257	− 648	86	1888	1974	+ 19
Post-, Telegr.-, Eisenbahnbeamte		57	2 036	2 093	+ 137	—	1	1	+ 1
Heilpersonal		5	179	184	− 33	1	22	23	+ 10
Lehrer		8	215	223	+ 4	3	34	37	+ 12
Künste		11	300	311	+ 15	3	45	48	− 3
Literatur und Presse		4	126	130	− 7	1	6	7	+ 2
Kirche		—	46	46	− 1	—	—	—	—
Reichs-, Staats- etc. Verwaltungs-Beamte	höhere	3	143	146	+ 44	—	—	—	—
	niedere	45	1 431	1 476	+ 3	—	1	1	+ 1
Offiziere der Armee und Flotte		1	54	55	+ 3	—	—	—	—
Mannschaften desgl.		5	181	186	+ 4	—	—	—	—
Rentiers		4	59	63	+ 14	—	7	7	—
Pensionäre		3	58	61	+ 19	—	1	1	− 1
Ohne Beruf		12	77	89	− 16	45	623	668	+ 30
Geborene überhaupt		1423	42 943	44 366	+ 421	383	7508	7891	+ 163

Geborene nach dem Beruf des Vaters (bei Unehelichen der Mutter).

1902.

Berufsklassen		des ehelichen Vaters					der ausserehel. Mutter				
		der Totgeborenen	d. Lebendgeborenen	aller Geborenen	gegen das Vorjahr +	gegen das Vorjahr −	der Totgeborenen	d. Lebendgeborenen	aller Geborenen	gegen das Vorjahr +	gegen das Vorjahr −
Land-u. Forstwirtschaft, Gärtnerei u. Fischerei	Selbst.	1	74	75	+	40	—	—	—	—	1
	Abhg.	8	136	144	—	16	—	10	10	+	3
Bergbau, Steine u. Erden	Selbst.	—	10	10	+	5	—	—	—	—	
	Abhg.	3	150	153	+	14	—	—	—	—	
Metallverarbeitung, Maschinen, Instrumente	Selbst.	8	274	282	+	38	—	—	—	—	
	Abhg.	177	5 064	5 241	—	230	—	28	28	—	23
Chemische Industrie, Heiz- und Leuchtstoffe	Selbst.	—	51	51	+	18	—	—	—	—	
	Abhg.	1	167	168	+	47	—	2	2	+	2
Textilindustrie	Selbst.	2	15	17	+	7	2	28	30	—	8
	Abhg.	4	118	122	+	9	—	11	11	+	1
Papier und Leder	Selbst.	1	98	99	+	5	—	1	1	+	1
	Abhg.	26	938	964	—	67	—	19	19	+	6
Holz u. Schnitzstoffe	Selbst.	4	249	253	+	42	—	—	—	—	
	Abhg.	99	2 705	2 804	—	212	—	—	—	—	2
Nahrungs- u. Genussmittel	Selbst.	20	607	627	—	1	—	—	—	—	10
	Abhg.	24	1 160	1 184	—	100	1	7	8	—	12
Bekleidung	Selbst.	25	1 013	1 038	+	150	61	1141	1202	—	103
	Abhg.	97	2 165	2 262	—	208	3	258	261	+	90
Reinigung	Selbst.	—	180	180	+	50	16	214	230	—	64
	Abhg.	9	213	222	—	36	—	34	34	+	28
Baugewerbe	Selbst.	5	236	241	+	66	—	—	—	—	
	Abhg.	98	2 693	2 791	—	140	—	—	—	—	
Buch- u. Kunstdruck u. künstl. Betriebe etc.	Selbst.	4	62	66	+	15	—	1	1	—	
	Abhg.	26	1 060	1 086	—	117	2	34	36	+	11
Handel, Versich.-Wes., Hausiergewerbe	Selbst.	36	1 652	1 688	+	293	2	28	30	+	2
	Abhg.	114	3 547	3 661	—	90	31	413	444	+	28
Landverkehr und Schiffahrt	Selbst.	12	301	313	—	64	—	4	4	+	4
	Abhg.	28	836	864	—	175	1	28	29	+	29
Gastwirtschaft	Selbst.	23	555	578	—	105	—	6	6	—	4
	Abhg.	27	792	819	+	64	7	52	59	—	27
Zusammen	Selbst.	141	5 377	5 518	+	559	81	1423	1504	—	183
	Abhg.	741	21 744	22 485	—	1257	45	896	941	+	134
Schaustellungen		2	33	35	—	7	8	17	25	+	3
Dienstboten		38	1 187	1 225	+	9	99	2186	2285	+	77
Sonst. persönl. Dienstleistung		38	1 043	1 081	—	6	30	346	376	—	24
Arbeiter ohne nähere Angabe		294	7 344	7 638	—	619	95	1894	1989	+	15
Post-, Telegr.-, Eisenbahnbeamte		66	2 293	2 359	+	266	—	—	—	—	1
Heilpersonal		6	186	192	+	8	2	29	31	+	8
Lehrer		6	194	200	—	23	—	14	14	—	23
Künste		10	358	368	+	57	4	44	48	—	
Literatur und Presse		3	153	156	+	26	1	—	1	—	6
Kirche		1	40	41	—	5	—	1	1	+	1
Reichs-, Staats- etc. Verwaltungs-Beamte	höhere	3	119	122	—	24	—	—	—	—	
	niedere	48	1 479	1 527	+	51	—	—	—	—	1
Offiziere der Armee und Flotte		1	50	51	—	4	—	—	—	—	
Mannschaften desgl.		1	207	208	+	22	—	—	—	—	
Rentiers		3	53	56	—	7	1	8	9	+	2
Pensionäre		5	58	63	+	2	—	1	1	—	
Ohne Beruf		11	49	60	—	29	45	530	575	—	93
Geborene überhaupt		1418	41 967	43 385	—	981	411	7389	7800	—	91

q. Ehelich Geborene nach der Konfession des Vaters und der Mutter und unehelich Geborene nach der Konfession der Mutter.

Konfession des Vaters	Totgeborene nach Konfession der Mutter					Lebendgeborene nach Konfession der Mutter					Überhaupt
	evang.	kath.	diss.	jüd.	ohne Ang.	evang.	kath.	diss.	jüd.	ohne Ang.	
1899.											
evangelisch ...	1058	75	1	2	—	32 197	2201	25	83	—	35 642
katholisch	91	68	—	1	—	2 869	2568	6	7	—	5 610
dissidentisch ..	4	—	3	—	—	150	12	67	6	—	242
jüdisch	6	—	—	35	—	94	8	—	1470	—	1 613
ohne Angabe .	—	1	—	—	31	—	—	—	1	+4	37
zus. eheliche	1159	144	4	38	31	35 310	4789	98	1567	4	43 144
ausserehelliche	332	45	—	3	11	6 176	1098	6	90	34	7 795
überhaupt	1491	189	4	41	42	41 486	5867	104	1657	38	50 939

\+ Darunter 1 Zoroaster u. 1 Mormone.

1900.											
evangelisch ...	1142	71	—	2	—	32 795	2260	20	82	—	36 372
katholisch	75	88	—	—	—	2 936	2615	—	11	—	5 725
dissidentisch ..	2	2	1	—	—	143	14	58	9	—	224
jüdisch	—	—	—	23	—	124	9	2	1455	—	1 613
ohne Angabe	—	—	—	—	9	2	—	—	—	—	11
zus. eheliche	1219	161	1	25	9	36 000	4898	75	1557	—	43 945
ausserehelliche	348	52	1	6	17	6 089	1106	3	76	+30	7 728
überhaupt	1567	213	2	31	26	42 089	6004	78	1633	30	51 673

\+ Darunter 1 Buddhist.

1901.											
evangelisch ...	1086	74	2	3	—	33 141	2260	26	80	—	36 679
katholisch	86	102	—	1	—	2 894	2746	3	14	—	5 846
dissidentisch ..	7	—	2	—	—	113	18	65	7	—	212
jüdisch	2	1	—	40	—	103	10	4	1452	—	1 612
ohne Angabe .	3	1	—	—	6	+5	1	—	—	1	17
zus. eheliche	1191	178	4	44	6	36 256	5035	98	1553	1	44 366
ausserehelliche	302	53	—	8	20	6 229	1136	7	97	41	7 893
überhaupt	1493	231	4	52	26	42 485	6171	105	1650	42	52 259

\+ Darunter 1 Zoroaster.

1902.											
evangelisch ...	1101	82	1	—	—	32 244	2231	16	70	1	35 746
katholisch	92	90	—	—	—	2 883	2614	3	14	—	5 696
dissidentisch ..	4	—	4	—	—	132	17	59	9	—	225
jüdisch	2	—	—	40	—	106	12	4	1548	—	1 712
ohne Angabe .	—	—	—	—	2	1	1	—	—	2	6
zus. eheliche	1199	172	5	40	2	35 366	4875	82	1641	3	43 385
ausserehelliche	349	47	—	4	11	6 182	1073	5	101	28	7 800
überhaupt	1548	219	5	44	13	41 548	5948	87	1742	31	51 185

r. Zahl der Geborenen reduziert auf die Überlebenden der 1896 bis 1900. (Eheliche und

Von 1000 weibl. Personen haben die das nebenstehende Alter Überlebenden inner-

Alter der Mutter	Kinderzahl 1896			Kinderzahl 1897			Kinderzahl 1898		
	ehelich	unehelich	überhaupt	ehelich	unehelich	überhaupt	ehelich	unehelich	überhaupt
14	—	0.15	0.15	—	0.24	0.24	—	0.44	0.44
15	—	1.02	1.02	0.04	0.97	1.01	—	0.92	0.92
16	0.46	3.48	3.94	0.39	3.64	4.03	0.27	3.38	3.65
17	2.05	8.80	10.85	2.24	9.67	11.91	2.58	9.93	12.51
18	6.02	15.50	21.52	8.13	17.14	25.27	7.89	16.51	24.40
19	15.03	20.50	35.53	15.41	20.96	36.37	18.71	25.36	44.07
20	32.00	26.59	58.59	32.56	24.91	57.47	33.99	27.12	61.11
21	46.47	24.97	71.44	47.67	27.12	74.79	50.30	26.39	76.69
22	64.42	24.78	89.20	67.28	22.70	89.98	67.91	24.78	92.69
23	78.51	21.19	99.70	81.00	23.95	104.95	76.38	22.39	98.77
24	95.78	17.51	113.29	97.60	20.69	118.29	92.60	19.18	111.78
25	100.59	16.11	116.70	98.31	15.80	114.11	98.20	16.12	114.32
26	100.87	14.97	115.84	106.15	15.05	121.20	92.55	11.23	103.78
27	100.07	10.60	110.67	103.39	11.87	115.26	99.54	10.59	110.13
28	104.00	10.97	114.97	101.34	10.14	111.45	113.05	12.25	125.30
29	86.26	8.86	95.12	93.94	8.94	102.88	88.11	6.65	94.76
30	97.98	7.12	105.10	97.48	7.33	104.81	89.45	6.42	95.87
31	76.74	6.07	82.81	82.37	5.14	87.51	77.74	5.54	83.28
32	82.68	6.07	88.75	79.82	4.65	84.47	81.66	4.53	86.19
33	70.32	4.52	74.84	70.21	4.14	74.35	65.42	3.96	69.38
34	66.65	4.38	71.03	65.46	3.62	69.08	66.67	3.97	70.64
35	59.16	3.59	62.75	56.69	3.61	60.30	54.21	3.55	57.76
36	58.27	3.72	61.99	58.39	3.29	61.68	50.71	3.18	53.89
37	45.55	2.24	47.79	47.47	3.03	50.50	46.06	3.36	49.42
38	45.31	2.31	47.62	42.89	2.79	45.68	43.79	3.47	47.26
39	32.65	1.64	34.29	36.78	1.78	38.51	32.34	2.03	34.37
40	30.79	1.36	32.15	26.38	1.50	27.88	26.67	1.39	28.06
41	19.05	0.87	20.52	20.09	0.80	20.89	18.55	1.27	19.82
42	19.77	1.00	20.77	17.86	0.74	18.60	15.54	0.95	16.49
43	13.05	0.58	13.63	10.63	0.78	11.41	10.65	0.91	11.56
44	7.91	0.05	7.96	6.78	0.35	7.13	7.32	0.50	7.82
45	4.43	0.21	4.64	3.46	0.05	3.51	3.42	0.30	3.72
46	2.39	0.10	2.49	2.31	0.05	2.36	1.46	0.10	1.56
47	0.49	0.05	0.54	1.02	—	1.02	1.06	—	1.06
48	0.60	—	0.60	0.28	—	0.28	0.39	—	0.39
49	0.19	—	0.19	0.31	—	0.31	0.22	0.05	0.27
50	—	—	—	0.15	—	0.15	—	—	—
51	—	—	—	0.07	—	0.07	—	—	—
52	0.07	—	0.07	0.08	—	0.08	0.13	—	0.13
53	0.20	—	0.20	—	0.08	0.08	0.06	—	0.06
54	0.15	—	0.15	0.09	—	0.09	0.07	—	0.07
Fruchtbarkeit von 1000 weibl. Pers.	1567.53	271.87	1839.40	1582.47	277.49	1859.96	1535.67	278.72	1814.39

Die 1000 nach der Sterbetafel abgestorbenen weiblichen Personen haben Von diesen sind nach dem Verhältnis des Geschlechts der Neugeborenen (auf ein Defizit von 141 weiblichen Geburten. Im ganzen würde, um die Bevölkerung Geburten betragen haben 1896/1900: 291 (statt 2058 nur 1767), im Jahre 1896:

Sterblichkeitstafeln des weibl. Geschlechts für die Jahre uneheliche Fruchtbarkeit.)

halb ihres letzten Lebensjahres zusammen folgende Zahl von Kindern geboren:

Kinderzahl 1899			Kinderzahl 1900			Kinderzahl, Durchschnitt der Jahre 1896 bis 1900			Überlebende weibl. Personen 1896/1900	Zahl der Kinder in Pm. der weibl. Personen
ehelich	unehelich	überhaupt	ehelich	unehelich	überhaupt	ehelich	unehelich	überhaupt		
—	0.18	0.18	—	0.22	0.22	—	0.25	0.25	673.33	0.37
—	0.81	0.81	—	0.93	0.93	0.01	0.93	0.94	672.10	1.40
0.60	3.62	4.22	0.24	3.00	3.24	0.39	3.42	3.81	670.07	5.69
2.54	9.37	11.91	2.65	9.47	12.12	2.41	9.45	11.86	668.11	17.75
9.17	17.33	26.50	7.57	16.32	23.89	7.76	16.56	24.32	665.88	36.52
17.19	23.18	40.37	17.70	19.40	37.10	16.81	21.38	38.69	663.50	58.31
35.20	25.34	60.54	33.87	22.92	56.79	33.51	25.38	58.89	661.18	89.07
47.75	23.42	71.17	47.74	24.63	72.37	47.99	25.31	73.30	658.44	111.33
66.64	22.65	89.29	66.38	21.54	87.92	66.52	23.29	89.81	655.61	136.98
78.05	20.49	98.54	75.30	17.88	93.18	77.85	21.18	99.03	652.47	151.78
88.19	16.88	105.07	90.01	16.34	106.35	92.84	18.12	110.96	649.33	170.88
91.94	13.97	105.91	92.42	12.78	105.20	96.29	14.96	111.25	646.02	172.21
94.57	12.55	107.12	93.06	12.43	105.49	97.44	13.25	110.69	643.00	172.15
81.64	8.36	90.00	94.42	9.56	103.98	95.81	10.20	106.01	639.69	165.72
89.65	8.17	97.82	80.48	6.50	86.98	97.70	9.60	107.30	636.31	168.63
90.31	8.79	99.10	94.61	8.00	102.61	90.65	8.25	98.90	632.68	156.34
83.41	6.01	89.42	86.30	6.67	92.97	90.92	6.71	97.63	629.01	155.21
68.54	4.35	72.89	66.27	3.99	70.26	74.33	5.02	79.35	625.20	126.92
70.98	4.29	75.27	69.14	4.96	74.10	76.86	4.90	81.76	621.47	131.56
63.14	3.21	66.35	59.98	2.96	62.89	65.80	3.76	69.56	617.57	112.63
53.78	3.17	56.95	53.04	3.24	56.28	61.12	3.67	64.79	613.33	105.64
51.77	2.42	54.19	49.63	2.13	51.76	54.29	3.06	57.35	609.23	94.14
49.11	2.46	51.57	50.95	2.68	53.63	53.49	3.07	56.56	605.02	93.48
39.62	2.11	41.73	37.37	2.80	40.17	43.21	2.63	45.84	600.55	76.33
38.84	2.70	41.04	34.26	1.93	36.19	40.92	2.64	43.56	596.27	73.05
33.70	1.89	35.59	29.44	1.79	31.23	32.97	1.83	34.80	591.76	58.81
25.17	1.58	26.70	24.28	1.31	25.59	26.66	1.42	28.08	587.25	47.82
17.48	1.45	18.93	16.69	0.96	17.65	18.49	1.07	19.56	582.99	33.55
13.25	0.51	13.76	9.19	0.58	9.77	15.12	0.76	15.88	578.36	27.46
9.30	0.41	9.71	8.22	0.57	8.79	10.37	0.65	11.02	572.87	19.24
5.79	0.34	6.13	5.18	0.32	5.50	6.60	0.31	6.91	568.07	12.16
3.74	0.33	4.07	3.94	0.35	4.29	3.80	0.25	4.05	562.81	7.20
2.26	0.05	2.31	1.72	0.09	1.81	2.03	0.08	2.11	557.62	3.78
1.19	0.05	1.24	1.41	0.05	1.46	1.03	0.03	1.06	551.71	1.92
0.35	0.05	0.40	0.51	—	0.51	0.43	0.02	0.45	545.60	0.82
0.26	—	0.26	0.17	0.05	0.22	0.23	0.02	0.25	539.57	0.46
0.05	—	0.05	0.10	—	0.10	0.06	—	0.06	532.69	0.11
0.05	—	0.05	—	—	—	0.02	—	0.02	526.44	0.04
0.12	—	0.12	—	—	—	0.08	—	0.08	519.89	0.15
—	—	—	—	—	—	0.05	0.02	0.07	512.71	0.14
—	—	—	—	—	—	0.06	—	0.06	504.90	0.12
1424.84	252.44	1677.28	1404.19	239.35	1643.54	1502.94	263.97	1766.91	1000.00	

(im Durchschnitt der Jahre 1896 bis 1900) 1767 Kindern das Leben gegeben. 1000 Mädchen = 1058 Knabengeburten) nur 859 weiblich. Es bleibt demnach durch männliche und weibliche Geburten konstant zu erhalten, das Minus an 216, 1897: 196, 1898: 241, 1899: 385 und 1900: 415 Geburten.

s. Von 1000 weiblichen Personen haben die das nebenstehende Alter Überlebenden erste Kinder, zweite Kinder u. s. f. geboren:

Alter der Mutter in fünfjährigen Altersklassen	Ordnungszahl der Kinder (erstes, zweites . . . Kind).													
	1.	2.	3.	4.	5.	6.	7.	8.	9.	10.	11.	12.	13 etc.	zus.
im Mittel der Jahre 1886/1890														
unter 20 J.	17.32	4.24	0.54	0.04	0.01	—	—	—	—	—	—	—	—	22.15
20 bis 25 -	144.25	90.44	38.61	13.54	3.79	0.88	0.15	0.05	0.02	0.01	—	—	—	291.74
25 - 30 -	135.65	137.18	103.22	65.05	35.02	17.86	7.83	3.36	1.18	0.41	0.18	0.08	0.02	506.99
30 - 35 -	54.72	69.21	74.69	69.80	55.10	41.87	27.27	17.78	9.29	5.20	2.40	1.15	0.84	429.52
35 - 40 -	20.32	24.75	29.20	34.57	35.49	34.60	30.43	25.25	18.72	12.60	7.57	5.40	5.87	284.87
40 - 45 -	5.70	6.29	7.27	8.30	10.01	11.41	11.25	11.27	9.89	8.48	6.11	4.63	7.53	108.13
45 J. u. m.	0.86	0.52	0.57	0.87	0.87	1.35	1.10	1.08	0.94	1.12	0.67	0.63	1.35	11.93
Überh.	878.82	332.58	254.20	192.17	140.29	107.97	78.13	58.79	40.04	27.92	16.93	11.89	15.66	1655.33
im Mittel der Jahre 1891/1895														
unter 20 J.	17.80	4.51	0.64	0.04	0.01	—	—	—	—	—	—	—	—	23.00
20 bis 25 -	155.18	96.37	38.43	13.36	3.72	0.91	0.18	0.01	0.01	—	—	—	—	308.12
25 - 30 -	138.36	143.14	102.66	60.02	30.92	14.43	6.24	2.41	0.99	0.39	0.08	0.08	0.01	499.83
30 - 35 -	55.95	71.91	75.18	66.56	48.39	35.09	23.07	13.99	7.28	4.29	1.81	1.23	0.72	405.48
35 - 40 -	19.46	23.78	29.56	31.77	30.47	28.06	23.38	19.10	13.95	9.56	6.29	4.45	5.59	245.31
40 - 45 -	5.33	5.81	6.81	8.17	8.56	9.74	9.52	9.25	7.61	6.67	4.82	4.58	7.58	94.49
45 J. u. m.	0.50	0.47	0.56	0.70	0.83	0.87	0.81	0.93	0.80	0.75	0.65	0.62	0.97	9.26
Überh.	392.59	345.99	253.94	180.62	122.80	89.10	63.20	45.69	30.64	21.67	13.64	10.91	14.87	1585.49
im Mittel der Jahre 1896/1900														
unter 20 J.	21.81	4.92	0.60	0.05	—	—	—	—	—	—	—	—	—	27.38
20 bis 25 -	166.60	97.44	37.63	12.21	3.50	1.03	0.25	0.06	0.01	—	—	—	—	318.73
25 - 30 -	138.41	137.27	97.26	55.66	27.27	12.94	5.85	2.46	0.91	0.28	0.13	0.06	0.02	477.89
30 - 35 -	53.60	68.19	70.48	59.29	43.17	30.28	18.79	11.87	6.28	3.51	1.82	1.02	0.68	369.03
35 - 40 -	19.43	23.71	28.72	31.76	28.81	24.78	19.16	15.97	11.32	7.88	4.83	3.83	4.71	224.88
40 - 45 -	4.83	5.12	6.39	7.27	7.80	8.18	7.41	6.99	5.59	5.11	3.43	2.89	6.21	77.24
45 J. u. m.	0.23	0.26	0.48	0.60	0.66	0.67	0.72	0.81	0.52	0.59	0.41	0.57	1.16	7.79
Überh.	404.91	337.91	241.56	166.12	111.21	77.88	52.18	38.16	24.63	17.35	10.61	8.37	12.95	1502.94
im Mittel der 15 Jahre 1886/1900														
unter 20 J.	18.98	4.56	0.59	0.04	0.01	—	—	—	—	—	—	—	—	24.18
20 bis 25 -	155.33	94.75	38.22	13.04	3.67	0.94	0.19	0.04	0.01	0.00	—	—	—	306.19
25 - 30 -	137.47	139.18	101.65	60.03	31.07	15.08	6.67	2.74	1.03	0.36	0.13	0.07	0.02	494.90
30 - 35 -	54.76	69.77	73.45	65.19	48.89	35.75	23.08	14.55	7.62	4.37	2.01	1.13	0.80	401.37
35 - 40 -	19.74	24.08	29.19	32.70	31.59	29.15	24.29	20.11	14.66	10.61	6.82	4.56	5.39	251.69
40 - 45 -	5.28	5.74	6.82	7.91	8.82	9.78	9.39	9.17	7.70	6.75	4.79	4.02	7.16	93.27
45 J. u. m.	0.53	0.45	0.54	0.79	0.72	0.96	0.88	0.94	0.75	0.82	0.56	0.61	1.16	9.66
Überh.	392.09	338.53	249.86	179.68	124.77	91.66	64.50	47.55	31.77	22.31	13.78	10.39	14.47	1581.26

Von 1000 weiblichen Personen wurden danach im Durchschnitt der 15 Jahre 1886/1900 392 erste, 339 zweite, 250 dritte u. s. f. eheliche Kinder geboren. Um hieraus die Fruchtbarkeit der Ehen zu erschliessen, muss berücksichtigt werden, dass nach den Nuptialitätstafeln (vgl. Berl. Jahrb. für 1884 S. 14 u. 1898 S. 23) von 1000 weibl. Personen, welche das 15. Lebensjahr vollendet haben, in Berlin durchschnittlich 845 die Ehe eingehen. Da von 1000 geborenen weiblichen Personen nach dem Durchschnitte der Sterbetafeln für die Jahre 1886/1900 635.57 das 15. Lebensjahr vollenden, so würden von ihnen 537 geheiratet haben. Von diesen 537 Ehefrauen wurden durchschnittlich 392 erste Kinder geboren, es bleiben also 145 Ehen (= 27.00 Prz.) kinderlos, nur ein Kind haben 392 — 339 = 53 Ehen (9.87 %), zwei Kinder 339 — 250 = 89 Ehen (16.57 %), drei Kinder 250 — 180 = 70 Ehen (13.04 %), vier Kinder 180 — 125 = 55 Ehen (10.24 %), fünf Kinder 125 — 92 = 33 Ehen (6.14 %), sechs Kinder 92 — 65 = 27 Ehen (5.03 %), sieben Kinder 65 — 48 = 17 Ehen (3.17 %), acht Kinder 48 — 32 = 16 Ehen (2.98 %), neun Kinder 32 — 22 = 10 Ehen (1.86 %), zehn und mehr Kinder 22 Ehen (4.10 %). Im Durchschnitt kommen auf eine Ehe $\frac{1561.3}{537} = 2.94$ Kinder.

5. Legitimierungen unehelicher Kinder.

Die Zahl der Legitimationen belief sich in den letzten 12 Jahren auf:

Jahr	1891	1892	1893	1894	1895	1896	1897	1898	1899	1900	1901	1902
Knaben	675	702	750	763	777	866	921	951	915	878	774	794
Mädchen	675	624	718	708	745	890	937	943	963	909	804	825
Zusammen	1350	1326	1468	1471	1522	1756	1858	1894	1878	1787	1578	1619
Prez. d. uneheL Geber.	19.7	19.1	21.0	21.5	21.4	22.9	23.1	23.3	24.1	23.1	20.0	20.8

Legitimierte nach Geburtsjahr und Legitimationsmonat. 1900.

Geboren im Jahre	Januar	Februar	März	April	Mai	Juni	Juli	August	Septemb.	Oktober	November	Dezember	Überhaupt	Prom. der Lebendgeborenen des betr. Jahres (unehel.)
Knaben:														
1900	—	8	10	8	26	16	17	19	21	31	26	25	207	55.8
1899	25	17	34	22	29	18	18	10	15	14	18	21	241	63.3
1898	11	17	19	18	15	14	12	9	10	10	8	5	148	36.9
1897	6	9	14	6	7	9	8	3	8	9	9	7	95	24.7
1896	1	6	6	4	5	3	5	3	3	5	1	5	47	12.8
1895	2	3	4	3	2	4	2	1	2	1	—	1	25	7.4
1894	3	5	3	2	4	3	1	12	5	2	4	1	45	13.5
1893	3	—	4	—	1	1	3	2	—	2	—	1	17	5.1
1892	1	—	1	1	2	—	—	2	—	1	1	—	9	2.7
1891	—	1	1	—	2	1	2	1	—	3	—	—	11	3.3
1890	—	—	—	—	—	—	—	—	—	—	—	—	—	—
1889	—	1	2	—	1	—	—	—	—	2	1	—	7	2.9
1888	—	—	—	—	—	—	—	—	—	—	—	1	1	0.4
1887	2	—	—	—	—	1	—	—	—	2	1	—	6	2.7
1886	—	—	—	1	—	—	—	—	—	—	—	—	1	0.4
1885	1	—	3	1	—	—	1	—	—	—	1	—	7	3.3
1884	—	—	—	—	—	—	—	—	—	—	1	—	1	0.4
vor 1884	1	1	—	1	2	—	—	3	1	—	—	1	10	.
Überhaupt	56	68	101	67	96	70	69	65	65	82	71	68	878	.
Mädchen:														
1900	2	9	9	8	19	15	15	9	20	25	33	17	181	50.3
1899	19	31	26	23	24	15	10	16	15	19	21	8	227	63.0
1898	7	14	15	21	15	12	8	8	6	10	15	9	140	37.8
1897	8	16	12	12	13	8	6	1	7	10	10	9	112	29.5
1896	1	5	8	5	6	3	2	7	4	10	6	4	61	17.1
1895	—	4	4	4	7	3	3	2	2	1	5	4	39	11.6
1894	5	7	10	2	1	2	1	4	2	—	4	3	41	13.1
1893	—	3	6	2	—	1	2	2	1	1	4	5	27	8.1
1892	—	1	2	—	2	—	—	—	—	1	—	2	8	2.4
1891	—	—	1	—	—	1	—	1	1	1	1	—	6	1.9
1890	1	1	1	—	2	—	—	1	2	1	4	—	13	5.3
1889	1	—	—	—	1	1	1	—	1	2	1	—	8	3.4
1888	—	—	1	—	1	—	—	—	1	—	2	—	5	2.2
1887	1	1	3	1	2	—	—	—	1	—	—	1	10	4.2
1886	—	3	—	—	2	—	—	—	1	—	1	—	7	3.0
1885	1	1	1	1	2	1	—	—	—	1	—	1	9	3.8
1884	—	—	—	—	1	—	1	—	—	—	1	—	3	1.3
vor 1884	1	2	—	1	1	2	—	—	1	2	—	2	12	.
Überhaupt	47	98	99	80	99	64	49	51	65	84	108	65	909	.
Beide Geschlechter	103	166	200	147	195	134	118	116	130	166	179	133	1787	.

Legitimierte nach Geburtsjahr und Legitimationsmonat.

1901.

Geboren im Jahre	Januar	Februar	März	April	Mai	Juni	Juli	August	Septemb.	Oktober	November	Dezember	Überhaupt	Prom. der Lebendgeborenen des betr. Jahres (unehel.)
Knaben:														
1901	—	—	7	11	15	19	17	16	24	25	25	22	181	46.9
1900	15	27	24	17	25	15	11	13	15	22	13	10	207	55.8
1899	8	9	16	16	12	10	8	11	9	5	6	3	113	29.7
1898	5	11	8	13	9	5	7	6	2	9	7	5	87	21.7
1897	6	4	7	6	3	5	5	7	3	4	6	2	58	15.1
1896	3	1	1	2	4	—	4	1	2	3	7	2	30	8.1
1895	1	2	—	3	1	2	3	2	2	3	1	1	21	6.2
1894	1	2	2	—	1	—	1	—	—	4	1	—	12	3.6
1893	2	—	1	—	—	—	1	—	—	3	3	1	11	3.3
1892	—	1	1	1	—	1	—	1	—	2	1	—	8	2.4
1891	—	—	1	1	—	—	—	—	1	2	2	—	7	2.1
1890	—	1	1	1	—	1	4	—	—	—	—	—	8	3.4
1889	—	—	—	1	—	1	—	—	—	—	1	—	3	1.2
1888	—	—	—	—	—	—	—	1	1	1	—	—	3	1.3
1887	—	—	—	—	—	—	—	4	—	1	—	1	6	2.7
1886	—	—	2	—	—	—	1	—	—	1	1	—	5	2.1
1885	1	—	—	—	—	—	—	—	—	—	—	1	2	0.9
vor 1885	5	1	1	1	—	1	1	1	—	—	—	1	12	.
Überhaupt	47	59	72	73	70	60	63	63	59	85	74	49	774	.
Im Vergleich zum Vorjahre (+ Zunahme)	−9	−9	−29	+ 6	−26	−10	−6	− 2	−6	+3	+ 3	−19	−104	.
Mädchen:														
1901	1	1	6	12	11	12	11	25	25	29	19	34	186	50.9
1900	23	12	22	31	23	15	16	17	12	22	13	10	216	60.1
1899	8	8	17	18	14	7	5	5	10	10	7	5	114	31.7
1898	8	7	7	15	7	8	1	4	4	5	7	3	76	20.5
1897	4	1	6	5	4	2	3	7	5	3	6	4	50	13.2
1896	5	3	5	1	2	3	2	2	4	5	4	2	38	10.6
1895	—	7	4	1	4	3	—	7	2	2	2	1	33	9.8
1894	—	—	5	5	—	—	1	2	—	4	—	—	17	5.5
1893	—	—	1	1	2	—	3	—	—	—	1	—	8	2.4
1892	—	—	—	1	—	1	2	1	1	—	3	—	9	2.7
1891	1	—	—	—	—	—	3	—	—	—	1	2	7	2.2
1890	—	—	1	—	—	—	1	1	—	—	—	—	3	1.2
1889	—	—	1	2	—	2	—	2	2	1	—	—	10	4.2
1888	—	2	1	—	1	1	—	1	—	—	—	—	6	2.6
1887	2	—	—	—	—	1	2	—	1	1	1	—	8	3.3
1886	1	2	—	—	1	1	—	—	1	—	—	—	6	4.2
1885	—	2	1	—	1	—	—	—	—	—	—	—	4	1.7
vor 1885	2	1	3	1	—	1	1	—	4	—	—	—	13	.
Überhaupt	55	46	80	93	70	57	51	74	71	82	64	61	804	.
Im Vergleich zum Vorjahre (+ Zunahme)	+8	−52	−19	+13	−29	− 7	+2	+23	+6	−2	−44	− 4	−105	.
Beide Geschlechter	102	105	152	166	140	117	114	137	130	167	138	110	1578	.
Im Vergleich zum Vorjahre (+ Zunahme)	−1	−61	−48	+19	−55	−17	−4	+21	—	+1	−41	−23	−209	.

Legitimierte nach Geburtsjahr und Legitimationsmonat.

1902.

Geboren im Jahre	Januar	Februar	März	April	Mai	Juni	Juli	August	Septemb.	Oktober	November	Dezember	Überhaupt	Prom. der Lebendgeborenen des betr. Jahres (unehel.)
Knaben:														
1902	—	1	7	12	12	15	12	15	21	37	34	28	194	51.7
1901	17	13	22	25	23	10	15	16	8	26	19	15	209	54.2
1900	7	5	10	15	11	9	10	6	6	15	10	10	114	30.7
1899	6	2	6	7	7	5	4	3	3	4	7	6	60	15.8
1898	6	7	8	6	7	5	6	3	4	6	7	4	69	17.2
1897	3	3	4	1	3	5	3	2	2	6	1	5	38	9.9
1896	2	8	5	1	—	3	2	2	6	1	4	2	36	9.8
1895	1	1	3	2	2	—	1	1	4	1	2	1	19	5.6
1894	1	—	1	—	2	1	1	—	1	—	—	3	10	3.0
1893	—	—	—	3	2	3	2	1	—	—	—	—	11	3.3
1892	1	—	—	—	—	—	—	—	1	—	—	—	2	0.6
1891	2	—	—	1	—	—	—	—	—	1	—	—	4	1.2
1890	—	—	—	—	—	—	1	—	—	2	—	—	3	1.3
1889	1	—	—	1	—	—	—	1	—	—	1	—	4	1.7
1888	—	1	—	—	—	—	—	—	1	—	—	1	3	1.3
1887	1	—	1	—	—	—	—	—	—	—	—	—	2	0.9
1886	—	—	—	—	1	—	—	1	—	—	—	—	2	0.8
vor 1886	5	2	1	1	—	2	1	1	1	—	—	—	14	.
Überhaupt	53	43	68	75	70	58	58	52	58	99	85	75	794	.
Im Vergleich zum Vorjahre (+Zunahme, —Abnahme)	+ 6	—16	— 4	+ 2	—	—2	—5	—11	—1	+14	+11	+26	+20	.
Mädchen:														
1902	2	3	9	14	22	9	10	20	20	23	28	19	179	49.2
1901	17	12	20	18	23	22	11	8	20	22	22	8	203	55.6
1900	16	13	11	24	11	12	8	7	11	18	14	3	148	41.2
1899	4	8	10	9	12	3	8	4	3	8	5	4	78	21.7
1898	3	3	3	5	6	3	3	2	4	6	1	4	43	11.8
1897	2	1	3	3	3	5	4	3	5	3	4	2	38	10.0
1896	7	4	6	3	4	2	7	4	9	2	—	1	49	13.7
1895	4	3	6	4	—	1	3	2	3	1	2	2	31	9.2
1894	1	1	1	—	—	—	1	1	2	2	—	1	10	3.2
1893	3	1	—	—	—	1	1	1	—	2	—	1	10	3.0
1892	1	—	—	—	—	2	—	—	—	—	—	1	4	1.2
1891	1	—	1	—	—	—	—	—	—	—	—	—	2	0.6
1890	—	—	1	—	—	—	—	—	1	1	1	—	4	1.6
1889	—	2	1	—	1	—	—	—	1	1	—	—	6	2.5
1888	1	—	—	—	—	—	—	—	—	—	—	—	1	0.4
1887	1	—	—	—	—	—	—	—	—	1	1	—	3	1.3
1886	1	—	—	—	—	—	—	—	—	—	1	—	2	0.9
vor 1886	1	3	—	—	1	1	2	3	—	—	3	—	14	.
Überhaupt	65	54	72	80	83	61	58	55	79	90	82	46	825	.
Im Vergleich zum Vorjahre (+Zunahme, —Abnahme)	+10	+ 8	— 8	—13	+13	+4	+7	—19	+8	+ 8	+18	—15	+21	.
Beide Geschlechter	118	97	140	155	153	119	116	107	137	189	167	121	1619	.
Im Vergleich zum Vorjahre (+Zunahme, —Abnahme)	+16	— 8	—12	—11	+13	+2	+2	—30	+7	+22	+29	+11	+41	.

6. Sterbefälle.

a. Sterblichkeitsziffern für die Jahre 1721 bis 1902 (einschl. Totgeburten).

Jahr	Alle Gestorbenen Prom. der Bevölkerung	Jahr	Alle Gestorbenen Prom. der Bevölkerung	Jahr	Alle Gestorbenen Prom. der Bevölkerung	Gestorbene Kinder unter 1 Jahr Promille der Bevölkerung	Jahr	Alle Gestorbenen Prom. der Bevölkerung	Gestorbene Kinder unter 1 Jahr Promille der Bevölkerung
1721	34.54	1767	34.72	1813	35.35	.	1859	27.78	11.26
1722	38.72	1768	33.13	1814	35.74	.	1860	24.34	9.04
1723	40.81	1769	30.56	1815	26.95	.	1861	28.18	11.45
1724	37.87	1770	40.11	1816	30.73	10.00	1862	26.95	10.24
1725	42.07	1771	45.28	1817	30.97	10.66	1863	30.21	12.33
1726	43.33	1772	67.50	1818	33.01	9.46	1864	30.99	12.27
1727	42.15	1773	40.40	1819	30.59	10.19	1865	33.80	13.94
1728	46.95	1774	34.21	1820	27.22	8.43	1866	41.63	13.27
1729	43.56	1775	33.83	1821	27.22	9.75	1867	28.96	12.28
1730	36.49	1776	37.20	1822	27.71	9.57	1868	34.69	14.89
1731	43.03	1777	33.78	1823	31.44	10.33	1869	30.27	13.06
1732	46.53	1778	39.36	1824	30.44	9.64	1870	33.16	14.98
1733	43.98	1779	35.55	1825	29.79	9.82	1871	40.44	15.54
1734	36.51	1780	33.67	1826	30.54	10.28	1872	33.28	14.38
1735	38.50	1781	31.99	1827	29.31	9.27	1873	31.69	14.31
1736	49.86	1782	32.96	1828	28.35	8.99	1874	31.90	15.59
1737	46.89	1783	35.70	1829	29.06	8.44	1875	34.87	16.61
1738	43.70	1784	33.91	1830	31.45	9.90	1876	31.53	15.24
1739	40.86	1785	34.02	1831	38.37	9.26	1877	31.51	14.89
1740	56.94	1786	41.34	1832	31.34	8.29	1878	31.20	14.35
1741	49.70	1787	34.95	1833	31.49	9.15	1879	29.35	13.56
1742	41.52	1788	33.27	1834	34.98	11.07	1880	31.28	14.10
1743	31.79	1789	40.05	1835	27.38	8.53	1881	28.83	12.34
1744	35.51	1790	38.17	1836	27.28	9.10	1882	27.42	11.77
1745	35.98	1791	29.54	1837	39.30	9.33	1883	30.33	12.18
1746	38.43	1792	33.68	1838	29.58	9.15	1884	27.75	11.72
1747	33.54	1793	33.57	1839	27.69	8.67	1885	25.81	10.40
1748	39.42	1794	35.14	1840	29.55	8.83	1886	26.92	11.55
1749	35.35	1795	50.02	1841	26.78	8.60	1887	23.12	9.62
1750	38.21	1796	37.10	1842	27.38	8.70	1888	21.55	8.95
1751	39.91	1797	33.23	1843	25.62	8.27	1889	24.20	10.54
1752	32.43	1798	30.75	1844	25.66	8.50	1890	22.47	9.08
1753	29.76	1799	33.01	1845	24.55	8.43	1891	21.95	9.10
1754	35.81	1800	32.70	1846	25.37	8.80	1892	21.23	8.47
1755	34.50	1801	44.51	1847	25.38	8.11	1893	23.06	8.66
1756	42.02	1802	34.08	1848	29.27	7.59	1894	19.82	7.46
1757	49.22	1803	33.84	1849	34.25	8.46	1895	21.24	8.05
1758	56.09	1804	31.69	1850	27.29	9.14	1896	19.03	6.94
1759	43.47	1805	42.56	1851	24.69	8.23	1897	18.69	7.18
1760	41.59	1806	45.48	1852	27.03	8.90	1898	18.24	6.81
1761	38.21	1807	44.97	1853	29.25	8.88	1899	19.66	6.97
1762	48.03	1808	54.54	1854	25.60	8.75	1900	19.98	7.29
1763	50.31	1809	46.35	1855	29.99	8.91	1901	18.99	6.95
1764	30.38	1810	34.69	1856	26.30	8.62	1902	17.11	5.65
1765	29.90	1811	36.06	1857	30.16	10.78			
1766	39.17	1812	32.20	1858	28.03	10.67			

b. Zahl der Gestorbenen mit und ohne Totgeborenen nach dem Geschlecht gesondert für 1891 bis 1902.

Jahr	Zahl aller Gestorbenen (incl. Totgeborene)			Promille		Promille der Bevölkerung	Gestorbene (ohne Totgeborene)			Promille der Bevölkerung
	männl.	weibl.	überh.	des männlichen Geschl.	des weiblichen Geschl.		männl.	weibl.	überh.	
1891	18 533	16 418	34 951	24.25	19.83	21.95	17 649	15 743	33 392	20.97
1892	18 162	16 052	34 214	23.60	19.07	21.28	17 298	15 398	32 696	20.29
1893	19 555	17 987	37 542	25.22	21.09	23.06	18 707	17 327	36 034	22.13
1894	17 353	15 218	32 571	22.21	17.64	19.82	16 427	14 534	30 961	18.84
1895	18 724	16 555	35 279	23.74	18.98	21.24	17 770	15 857	33 627	20.24
1896	17 123	15 196	32 319	21.19	17.06	19.03	16 218	14 360	30 578	18.00
1897	17 330	15 065	32 395	21.07	16.58	18.69	16 378	14 244	30 622	17.66
1898	17 249	15 114	32 368	20.51	16.19	18.24	16 285	14 339	30 574	17.23
1899	18 972	16 806	35 778	21.95	17.58	19.66	17 994	16 017	34 011	18.68
1900	19 716	17 534	37 250	22.15	17.99	19.98	18 710	16 701	35 411	18.99
1901	18 915	16 987	35 902	21.00	17.16	18.99	17 923	16 173	34 096	18.03
1902	17 223	15 346	32 569	19.06	15.34	17.11	16 174	14 566	30 740	16.15

c. Aus den Sterblichkeitstafeln gefolgerte Sterblichkeitsziffern verglichen mit den gewöhnlichen Sterblichkeitsziffern für die Jahre 1876 bis 1900.

Die Bevölkerungsziffern zwischen den alle 5 Jahre — zuletzt am 1. Dezember 1900 — stattfindenden Volkszählungen werden nur durch Fortschreibung, also durch Berechnung gewonnen, und gemäss den Resultaten der Zählung alsdann in der Summe und den Altersklassen revidiert. Daher werden die korrekten Sterbeziffern für die Jahre 1901 bis 1905 erst nach der Zählung von Ende 1905 festgestellt werden können.

Jahr	Sterblichkeitsziffer gefolgert aus der Sterbetafel			Gewöhnliche Sterblichkeitsziffer gefolgert aus dem Verhältnis der Lebenden und Gestorbenen			Differenz			Differenz in Prozent der gewöhnlichen Sterblichkeitsziffer		
	m.	w.	überh.	m.	w.	überh.	m.	w.	überh.	m.	w.	überh.
1876	35.77	30.89	32.94	34.08	28.95	31.51	1.69	1.44	1.43	4.9	4.9	4.6
1877	35.01	30.40	32.59	34.00	28.96	31.44	1.01	1.44	1.15	2.9	5.0	3.7
1878	35.51	30.23	32.72	34.01	28.44	31.16	1.50	1.79	1.56	4.4	6.2	5.0
1879	33.40	28.14	30.63	32.57	26.18	29.29	0.83	1.97	1.34	2.6	7.5	4.6
1880	36.54	31.09	33.65	34.27	28.41	31.25	2.27	2.68	2.40	6.6	9.5	7.7
1881	34.35	29.30	31.70	31.75	25.98	28.76	2.60	3.32	3.94	8.2	12.8	10.2
1882	32.56	28.30	30.33	30.04	24.90	27.37	2.52	3.40	3.96	8.4	13.7	10.8
1883	37.12	31.95	34.40	33.19	27.57	30.27	3.93	4.38	4.13	11.8	15.9	13.6
1884	34.67	29.05	31.68	30.86	24.82	27.72	3.81	4.23	4.96	12.3	17.0	14.3
1885	32.22	27.63	29.80	28.50	23.33	25.81	3.72	4.30	4.99	13.1	18.5	15.9
1886	33.83	28.74	31.15	29.86	24.18	26.91	3.97	4.56	4.24	13.3	18.9	15.8
1887	29.58	25.26	27.28	25.70	20.72	23.12	3.88	4.54	4.16	14.9	21.9	18.0
1888	27.59	24.09	25.75	23.82	19.44	21.55	3.77	4.58	4.20	15.8	23.0	19.5
1889	30.98	26.50	28.62	26.99	21.64	24.21	3.99	4.86	4.41	14.8	22.5	18.2
1890	29.58	25.41	27.40	25.07	20.15	22.53	4.51	5.26	4.93	18.0	26.1	21.9
1891	28.18	24.43	26.22	24.25	19.83	21.95	3.93	4.60	4.27	12.2	23.2	19.5
1892	28.47	24.00	26.10	23.60	19.07	21.23	4.87	4.93	5.87	20.6	25.6	23.2
1893	29.68	26.14	27.84	25.22	21.09	23.06	4.46	5.05	4.78	17.7	23.9	20.7
1894	27.05	23.25	25.05	22.21	17.64	19.82	4.84	5.61	5.23	21.8	31.8	26.4
1895	28.73	24.49	26.49	23.74	18.98	21.24	4.99	5.51	5.25	21.0	29.0	24.7
1896	26.15	22.71	24.36	21.19	17.06	19.03	4.96	5.65	5.33	23.4	33.1	28.0
1897	25.88	22.18	23.92	21.07	16.53	18.69	4.76	5.65	5.23	22.6	34.2	28.0
1898	25.45	21.89	23.59	20.51	16.19	18.24	4.94	5.70	5.35	24.1	35.2	29.3
1899	26.97	23.19	25.00	21.95	17.58	19.66	5.02	5.61	5.34	22.9	31.9	27.2
1900	27.33	23.55	25.35	22.15	17.99	19.98	5.18	5.56	5.38	23.4	30.9	26.9

d. Gestorbene nach Kalendermonaten (einschl. Totgeb.) für die Jahre 1899 bis 1902.

Monat	Alle Gestorbenen			Darunter			Insbesondere unter einem Jahr alte gestorbene Kinder (einschl. Totgeb.)			
	männl.	weibl.	überh.	verh.	verw.	gesch.	männl.	weibl.	überh.	Prozent aller Gestorb.
Januar 1899	1 497	1 337	2 834	835	382	15	485	426	911	32.15
Februar -	1 288	1 306	2 594	733	369	25	431	381	812	31.30
März -	1 715	1 582	3 297	940	524	21	501	412	913	27.69
April -	1 558	1 383	2 941	800	456	24	486	391	877	29.82
Mai -	1 602	1 345	2 947	747	378	16	578	415	993	33.70
Juni -	1 503	1 205	2 708	720	356	15	518	352	870	32.13
Juli -	1 718	1 423	3 141	705	307	18	783	574	1 357	43.20
August -	2 045	1 865	3 910	740	312	16	1142	962	2 104	53.81
September -	1 590	1 488	3 078	655	365	18	714	657	1 371	44.54
Oktober -	1 482	1 266	2 748	763	370	13	460	348	808	29.40
November -	1 393	1 254	2 647	747	371	14	460	339	799	30.19
Dezember -	1 581	1 352	2 933	826	418	20	510	365	875	29.83
Überh. 1899	18 972	16 806	35 778	9211	4608	215	7068	5622	12 690	35.47
Januar 1900	1 587	1 403	2 990	838	476	22	478	411	889	29.73
Februar -	1 622	1 609	3 231	908	651	24	486	364	850	26.31
März -	1 719	1 496	3 215	901	518	24	528	433	961	29.89
April -	1 586	1 489	3 075	859	433	23	510	411	921	29.95
Mai -	1 592	1 329	2 921	826	373	16	529	372	901	30.86
Juni -	1 524	1 371	2 895	709	325	19	605	472	1 077	37.20
Juli -	1 923	1 588	3 511	729	363	14	937	750	1 687	48.05
August -	2 069	1 831	3 900	699	313	23	1158	980	2 138	54.82
September -	1 673	1 437	3 110	710	334	16	787	635	1 422	45.72
Oktober -	1 477	1 325	2 802	749	365	15	551	451	1 002	35.76
November -	1 397	1 231	2 628	724	345	11	441	383	824	31.35
Dezember -	1 547	1 425	2 972	798	408	18	501	428	929	31.26
Überh. 1900	19 716	17 534	37 250	9450	4904	225	7511	6090	13 601	36.51
Januar 1901	1 706	1 523	3 229	851	515	28	552	427	979	30.32
Februar -	1 450	1 288	2 738	811	427	22	412	332	744	27.17
März -	1 555	1 505	3 060	861	455	17	519	399	918	30.00
April -	1 670	1 466	3 136	895	478	17	545	412	957	30.52
Mai -	1 485	1 355	2 840	732	336	13	528	471	999	35.15
Juni -	1 521	1 319	2 840	723	356	17	598	475	1 073	37.78
Juli -	1 775	1 535	3 310	744	321	12	857	691	1 548	46.77
August -	2 159	1 869	4 028	718	330	15	1261	1040	2 301	57.11
September -	1 517	1 319	2 836	738	311	21	622	524	1 146	40.41
Oktober -	1 324	1 199	2 523	705	356	19	488	351	839	33.25
November -	1 333	1 241	2 574	750	402	19	439	328	767	29.80
Dezember -	1 420	1 368	2 788	797	387	20	454	408	862	30.92
Überh. 1901	18 915	16 987	35 902	9325	4674	220	7275	5858	13 133	36.58
Januar 1902	1 482	1 281	2 763	753	409	19	542	394	936	33.88
Februar -	1 346	1 227	2 573	766	367	20	417	358	775	30.12
März -	1 584	1 402	2 986	877	430	22	518	431	949	31.78
April -	1 426	1 272	2 698	788	394	25	438	386	824	30.54
Mai -	1 562	1 405	2 967	891	433	27	478	399	877	29.57
Juni -	1 436	1 320	2 756	724	352	19	538	449	987	35.81
Juli -	1 334	1 182	2 516	691	334	14	504	365	869	34.51
August -	1 328	1 165	2 493	692	297	18	533	402	935	37.51
September -	1 340	1 203	2 543	669	334	14	590	447	1 037	40.78
Oktober -	1 387	1 229	2 616	781	415	15	502	349	851	32.53
November -	1 375	1 199	2 574	746	387	14	436	350	786	30.54
Dezember -	1 623	1 461	3 084	912	508	21	560	370	930	30.16
Überh. 1902	17 223	15 346	32 569	9290	4660	228	6056	4700	10 756	33.02

Durchschnittliche tägliche Sterblichkeit und Sterblichkeitsziffern für die einzelnen Monate der Jahre 1891—1902.

Durchschnittliche Zahl der Sterbefälle pro Tag.

Jahr	Jan.	Febr.	März	April	Mai	Juni	Juli	Aug.	Sept.	Okt.	Nov.	Dez.	Jahresdurchschnitt
Bei Kindern unter einem Jahr (ausschl. der Totgeborenen):													
1891	24.4	41.5	29.2	24.3	26.1	25.8	50.9	52.1	51.1	36.2	31.5	32.2	35.4
1892	28.0	27.6	28.0	25.4	37.2	36.1	41.4	57.7	41.7	26.7	23.4	24.4	33.2
1893	23.1	33.0	31.8	28.8	29.9	32.5	60.2	61.8	36.6	25.7	23.2	27.3	34.5
1894	26.2	24.1	22.5	22.7	26.0	25.9	52.6	60.9	27.0	19.6	19.2	22.1	29.2
1895	19.7	19.3	25.8	23.3	22.2	33.1	62.6	63.7	44.7	24.5	21.1	24.3	32.1
1896	23.0	21.1	21.5	18.3	22.5	35.3	44.0	48.6	30.9	23.1	19.6	21.2	27.5
1897	22.2	23.0	22.6	22.8	21.0	29.8	46.4	64.2	34.5	22.6	20.7	20.1	29.2
1898	22.5	22.4	21.5	21.3	22.9	25.1	27.5	55.9	50.0	26.8	20.8	21.3	28.2
1899	24.4	23.5	23.6	24.5	27.5	24.7	39.2	63.4	40.5	21.2	22.2	23.5	29.9
1900	23.9	24.0	26.0	25.5	23.7	30.2	50.1	63.5	42.7	27.9	22.0	25.4	32.1
1901	26.8	21.7	24.6	26.4	27.4	30.6	44.5	69.5	33.3	22.2	20.7	23.2	31.0
1902	24.3	23.1	25.4	22.4	23.0	27.6	23.6	25.5	30.3	21.9	21.3	25.1	24.5
Bei allen übrigen Altersklassen:													
1891	58.1	52.9	56.5	55.1	53.9	49.9	45.6	45.5	48.4	49.5	75.8	81.5	56.1
1892	68.4	58.4	62.3	59.7	58.7	50.9	47.2	50.5	50.8	49.3	57.9	59.7	56.2
1893	62.5	60.6	64.1	71.5	67.4	62.2	63.0	58.5	61.9	58.4	71.2	68.8	64.2
1894	66.5	58.5	57.5	59.4	58.2	52.6	51.3	49.5	51.5	53.2	53.4	56.4	55.6
1895	55.9	63.6	79.7	62.8	58.1	56.2	54.9	51.8	56.4	56.4	60.4	63.9	60.0
1896	63.0	58.2	64.1	58.9	58.4	54.0	50.9	47.6	49.9	51.8	57.6	58.9	56.1
1897	57.5	62.1	58.3	60.0	54.6	52.5	49.6	46.9	48.9	51.1	54.8	60.2	54.7
1898	55.6	58.0	60.7	56.5	54.9	57.1	47.3	49.6	55.4	57.4	56.8	57.9	55.6
1899	62.0	63.6	76.9	68.8	63.0	61.3	57.5	58.3	56.9	62.6	61.6	66.4	63.3
1900	67.8	82.1	72.7	71.8	65.1	60.6	58.8	56.8	56.3	58.1	60.1	65.9	64.6
1901	72.6	71.2	69.1	72.6	59.4	58.9	56.8	55.7	56.3	54.3	60.2	62.1	62.4
1902	58.9	64.2	65.7	62.5	67.4	59.0	53.1	50.3	50.2	56.9	59.6	69.5	59.8
Überhaupt (einschl. der Totgeborenen):													
1891	87.2	99.0	90.4	83.5	84.0	80.5	100.6	101.5	103.3	90.0	111.3	117.8	95.8
1892	101.0	90.1	94.9	88.7	99.9	91.3	92.7	112.2	96.5	79.8	85.4	88.7	93.5
1893	92.2	98.7	100.1	104.2	101.4	98.4	127.2	123.8	102.8	87.6	98.7	100.5	102.9
1894	97.7	86.9	84.5	86.1	88.6	83.0	108.1	114.3	83.6	76.6	77.4	83.0	89.2
1895	80.5	88.6	110.1	90.7	85.0	94.2	121.9	120.0	105.6	84.6	84.8	92.6	96.7
1896	90.6	83.9	90.1	82.2	85.6	94.3	100.0	100.5	85.3	79.6	82.1	84.8	88.3
1897	84.6	90.1	85.8	88.1	79.8	87.0	100.6	115.2	88.2	78.5	81.2	85.7	88.8
1898	83.1	85.1	86.8	83.0	83.4	87.0	79.7	110.6	110.1	88.8	82.1	84.1	88.7
1899	91.4	92.6	106.4	98.0	95.1	90.3	101.3	126.1	102.6	88.6	88.2	94.6	98.0
1900	96.5	111.4	103.7	102.5	94.2	96.5	113.3	125.9	103.7	90.4	87.6	95.9	101.8
1901	104.2	97.8	98.7	104.5	91.6	94.7	106.8	129.9	94.5	81.4	85.8	89.9	98.4
1902	89.1	91.9	96.3	89.9	95.7	91.9	81.1	80.4	84.8	84.4	85.8	99.5	89.2

Sterblichkeitsziffern mit Berücksichtigung der mittleren monatlichen Bevölkerungszahl auf das Jahr reduziert.

1891	20.14	22.81	20.83	19.22	19.28	18.46	23.07	23.29	23.68	20.54	25.28	26.75	21.95
1892	22.99	20.48	21.59	20.20	22.73	20.76	21.10	25.55	21.96	18.09	19.28	20.01	21.23
1893	20.72	22.14	22.47	23.40	22.75	22.07	28.57	27.82	23.09	19.61	21.99	22.36	23.08
1894	21.71	19.30	18.77	19.15	19.69	18.45	24.04	25.46	18.61	17.01	17.10	18.31	19.80
1895	17.73	19.48	24.24	19.99	18.72	20.74	26.86	26.45	23.27	18.55	18.50	20.15	21.22
1896	19.73	18.20	19.56	17.81	18.48	20.32	21.55	21.66	18.36	17.06	17.49	18.04	19.02
1897	17.91	19.05	18.14	18.62	16.86	18.37	21.25	24.32	18.60	16.47	16.94	17.84	18.70
1898	17.26	17.62	17.98	17.17	17.22	17.96	16.44	22.80	22.65	18.19	16.69	17.05	18.25
1899	18.47	18.67	21.46	19.75	19.13	18.15	20.35	25.31	20.55	17.66	17.48	18.70	19.64
1900	19.10	21.99	20.48	20.23	18.55	18.98	22.26	24.71	20.31	17.63	17.00	18.58	19.99
1901	20.11	18.85	19.06	20.20	17.70	18.30	20.66	25.16	18.30	15.71	16.50	17.28	18.99
1902	17.11	17.62	18.50	17.30	18.40	17.67	15.60	15.45	16.27	16.13	16.33	18.90	17.11

e. Gestorbene nach Standesämtern für die Jahre 1900, 1901, 1902 mit Unterscheidung der Kinder unter einem Jahre.

Vom 1. Januar 1902 ab sind die Stadtbezirke 182, 197, 198, 200 und 201, ferner vom Stadtbezirk 183 die Grundstücke Kl. Frankfurterstrasse 11 u. 12, Landsbergerstrasse 24 bis 34 und 89 bis 97, vom **Stadtbezirk 196 die Grundstücke Georgenkirchplatz** 15, 18 u. 19, Georgenkirchstrasse 19 bis 46, Katharinenstrasse 5 bis 7, Lietzmannstrasse 2 bis 7 und 24 bis 27 von dem Standesamtsbezirk VIII abgetrennt und dem Standesamtsbezirk I zugeteilt worden.

Standesamt	Zahl der Gestorbenen (einschl. Totgeb.) m.	w.	zus.	Pm. der Bevölkerung	Insbesondere unter einem Jahr alt gestorbene Kinder (einschl. Totgeb.) m.	w.	zus.	Die gestorbenen Kinder waren Promille der Bevölkerung	aller Sterbefälle	der Geborenen
1900.										
I. Berlin-Cöln-Dorotheenst.	368	345	713	16.14	77	81	158	3.58	222	269
II. Friedrichstadt	357	278	635	11.05	63	45	108	1.88	170	138
III. Friedr.-u.Schönebg.Vorst.	726	759	1 485	14.68	147	132	279	2.76	188	174
IVa. Friedr.-u.Tempelh.Vorst. (westlich)	487	451	938	14.78	126	97	223	3.51	238	185
IVb. Tempelhofer Vorst. (östl.)	1 147	958	2 105	17.15	375	306	681	5.55	324	204
Va. Luisenstadt jens. (westl.)	1 069	1 009	2 078	20.04	392	344	736	7.10	354	261
Vb. Luisenstadt jens. (östl.)	932	772	1 704	19.53	428	312	740	8.48	434	248
VI. Luisenst. diess., Neu-Cöln	1 171	1 104	2 275	19.10	461	401	862	7.24	379	400
VIIa. Stralauer Viertel (westl.)	1 136	1 170	2 306	20.90	412	372	784	7.11	340	258
VIIb. Stralauer Viertel (östl.)	1 433	1 220	2 653	20.42	656	509	1 165	8.97	439	261
VIII. Königs-Viertel	1 975	1 620	3 595	28.44	713	529	1 242	9.83	345	313
IX. Spandauer Viertel . .	932	843	1 775	23.47	310	251	561	7.42	316	311
Xa. Rosenthaler Vorst. (südl.)	1 120	1 076	2 196	19.09	436	354	790	6.87	360	246
Xb. Rosenthaler Vorst.(nördl.)	1 554	1 438	2 992	22.02	769	631	1 400	10.30	468	277
XI. Oranienburger Vorstadt	1 516	1 314	2 830	20.47	588	483	1 071	7.75	378	272
XIIa. Fr.-Wilhelmst. u. Moabit (östlich)	777	624	1 401	16.58	212	167	379	4.48	271	217
XIIb. Moabit (westlich) . . .	1 213	1 020	2 233	19.73	479	394	873	7.71	391	232
XIII. Wedding	1 803	1 533	3 336	23.92	867	682	1 549	11.14	464	309
Stadt Berlin	19 716	17 534	37 250	19.98	7511	6090	13 601	7.29	365	264
1901.										
I. Berlin-Cöln-Dorotheenst.	387	277	664	15.18	90	59	149	3.41	224	256
II. Friedrichstadt	352	286	638	11.30	44	61	105	1.86	165	142
III. Friedr.-u.Schönebg.Vorst.	786	797	1 583	15.74	178	160	338	3.36	214	205
IVa. Friedr.-u.Tempelh.Vorst. (westlich)	445	427	872	13.71	120	82	202	3.17	232	166
IVb. Tempelhofer Vorst. (östl.)	1 079	898	1 977	16.01	353	259	612	4.95	310	186
Va. Luisenstadt jens. (westl.)	975	948	1 923	18.59	374	321	695	6.72	361	249
Vb. Luisenstadt jens. (östl.)	881	754	1 635	18.76	421	330	751	8.62	459	260
VI. Luisenst. diess., Neu-Cöln	1 127	1 049	2 176	18.12	440	344	784	6.53	360	353
VIIa. Stralauer Viertel (westl.)	1 127	1 086	2 213	19.78	430	341	771	6.89	348	254
VIIb. Stralauer Viertel (östl.)	1 470	1 316	2 786	20.69	668	561	1 229	9.13	441	269
VIII. Königs-Viertel	1 871	1 660	3 531	26.11	668	514	1 182	8.74	335	278
IX. Spandauer Viertel . . .	879	791	1 670	21.82	293	232	525	6.86	314	291
Xa. Rosenthaler Vorst. (südl.)	1 078	1 010	2 088	18.17	403	331	734	6.39	352	227
Xb. Rosenthaler Vorst. (nördl.)	1 423	1 349	2 772	19.83	741	593	1 334	9.57	481	256
XI. Oranienburger Vorstadt	1 417	1 293	2 710	19.62	549	472	1 021	7.39	377	258
XIIa. Fr.-Wilhelmst. u. Moabit (östlich)	788	552	1 340	15.99	198	147	345	4.12	257	200
XIIb. Moabit (westlich) . . .	1 079	986	2 065	17.60	473	391	864	7.36	418	227
XIII. Wedding	1 751	1 508	3 259	22.74	832	660	1 492	10.41	458	290
Stadt Berlin	18 915	16 987	35 902	18.99	7275	5858	13 133	6.95	366	252

Standesamt	Zahl der Gestorbenen (einschl. Totgeb.) m.	w.	zus.	Pm. der Bevölkerung	Insbesondere unter einem Jahr alt gestorbene Kinder (einschl. Totgeb.) m.	w.	zus.	Die gestorbenen Kinder waren Promille der Bevölkerung	aller Sterbefälle	der Geborenen
1902.										
I. 1) Berlin-Cöln-Dorotheenst.	373	238	611	14.24	75	48	123	2.87	201	209
2) Königs-V. (VIII.) südw.	235	155	390	s. VIII.	72	43	115	s. VIII.	295	s. VIII.
II. Friedrichstadt	342	279	621	11.19	56	52	108	1.95	174	157
III. Friedr.-u. Schönebg. Vorst.	699	740	1 439	14.51	159	158	317	3.20	220	199
IVa. Friedr.-u. Tempelh. Vorst. (westlich)	417	383	800	12.71	88	83	171	2.72	214	149
IVb. Tempelhofer Vorst. (östl.)	985	833	1 818	14.78	295	207	502	4.08	276	151
Va. Luisenstadt jens. (westl.)	952	796	1 748	17.07	312	220	532	5.20	304	196
Vb. Luisenstadt jens. (östl.)	707	615	1 322	15.26	301	222	523	6.03	396	201
VI. Luisenst. diess., Neu-Cöln	955	849	1 804	15.18	295	206	501	4.20	278	233
VIIa. Stralauer Viertel (westl.)	987	973	1 960	17.56	352	275	627	5.63	320	214
VIIb. Stralauer Viertel (östl.)	1 305	1 102	2 407	17.13	552	419	971	6.91	403	213
VIII. Königs-Viertel	1 505	1 310	2 815	22.18	466	372	838	6.59	298	212
IX. Spandauer Viertel . .	879	752	1 631	21.41	264	204	468	6.14	287	258
Xa. Rosenthaler Vorst. (südl.)	979	979	1 958	17.12	394	315	709	6.20	362	220
Xb. Rosenthaler Vorst. (nördl.)	1 355	1 294	2 649	18.63	636	490	1 126	7.91	425	223
XI. Oranienburger Vorstadt	1 306	1 125	2 431	17.72	509	361	870	6.34	358	220
XIIa. Fr.-Wilhelmst. u. Moabit (östlich)	673	541	1 214	14.88	141	125	266	3.26	219	155
XIIb. Moabit (westlich) . . .	1 055	992	2 047	16.79	411	335	746	6.12	364	197
XIIIa. Gesundbrunnen	868	789	1 657	19.60	391	313	704	8.39	425	241
XIIIb. Wedding	646	601	1 247		287	252	539		432	
Stadt Berlin	17 223	15 346	32 569	17.11	6056	4700	10 756	5.65	330	209

f. Sterblichkeitsziffern für 50 Bezirke berechnet nach den Sterbefällen der Jahre 1900/1901 in steigender Reihenfolge.

Vgl. den farbigen Plan am Schlusse.

Neue Bezirke	Stadtbezirke	Auf 1000 Einwohner kamen an Sterbefällen	Neue Bezirke	Stadtbezirke	Auf 1000 Einwohner kamen an Sterbefällen	Neue Bezirke	Stadtbezirke	Auf 1000 Einwohner kamen an Sterbefällen
2	11/14	8.65	1	1/10	15.91	26	179/181	18.97
43	283/284	9.44	45	288/290. 294/297	16.13	15	83/86. 95/103	19.05
3	15/20	9.48		300/302		+32	211/217	19.20
5	31/37	10.45	+31	202/210	16.46	47	305/308	19.52
+12	72/75	10.98	21	145/148. 152. 154	16.59	25	169. 171/178	19.79
4	21/30	11.06	14	79/82. 87/94	16.62	38	251/254	19.81
8	50/53	12.08	+41	265. 272/278	17.04	40	258/264	20.09
+44	285/287. 303/304	12.17	13	76/78	17.47	28	189b/191	20.20
19	122/126. 130/135	12.90	+16	104/108	17.57	37	246/250	20.48
+ 9	54/58	13.31	34	223/231	17.61	35	232/236	20.66
20	136/144	13.86	46	291/293. 298/299	17.76	49	313. 318/320. 325	21.22
+ 7	47/49	14.19	17	109/113	18.38	27	182/189a	21.55
10	59/63	14.94	22	149/151. 153	18.50	23	155/161	22.82
6	38/46	15.00		162/165		48	309/312. 314/317	23.27
11	64/71	15.23	39	255/257. 266/271	18.58	50	321/324. 326	23.39
30	195/201	15.50	+42	279/282	18.63	+18†	114/121. 127/129	25.72
33	218/222. 237/241 243 a.	15.90	36	242. 243 n. 244/245	18.66	29††	192/194	51.53
			24	166/168. 170	18.85	Durchschnitt der Stadt		17.88

Die mit einem + bezeichneten Bezirke enthalten Kasernen. † Waisenhaus. †† Obdach, Friedrich-Wilhelm-Hospital. Die Sterbefälle in Krankenhäusern sind bis auf die vorstehenden nach der Wohnung verteilt.

g. Sterblichkeit nach der Wohnungslage in den Jahren 1900 bis 1902 nach Monaten, 1890 bis 1899 nach Jahren.

Sterbefälle (exkl. Totgeb.) im Monat	Keller		Erd-geschoss		I Treppe		II Treppen		III Treppen		IV Treppen		in Anstalten	nicht nachgewiesen
	Vw.	Hw.	Vw.	Hw.	Vw.	Hw.	Vw.	Hw.	Vw.	Hw.	Vw.	Hw.		
1900.														
Januar.....	46	36	133	135	221	176	206	200	198	151	159	138	799	245
Februar.....	63	44	187	148	235	200	231	227	229	166	199	142	802	204
März	66	39	169	144	208	182	212	204	214	161	171	130	930	229
April	55	49	135	155	194	189	206	187	175	161	162	152	875	225
Mai	59	42	130	141	192	164	166	223	161	158	151	117	830	221
Juni	47	35	139	114	153	188	177	184	159	176	157	172	800	223
Juli	64	49	127	196	183	239	213	263	249	256	210	258	797	272
August	69	61	174	259	224	304	217	318	241	277	266	274	814	231
September ..	73	46	126	189	186	193	194	198	198	214	177	203	759	214
Oktober.....	51	39	128	130	172	158	182	174	152	155	160	155	789	219
November...	50	37	131	135	145	139	169	122	165	138	140	117	761	214
Dezember...	45	47	128	167	191	179	202	159	192	156	174	155	801	234
Überhaupt	688	524	1707	1913	2304	2311	2375	2459	2333	2169	2126	2013	9757	2731
1901.														
Januar.....	47	49	168	161	212	188	227	212	213	164	178	189	810	263
Februar.....	61	45	149	148	173	142	183	161	172	141	140	122	732	232
März	71	49	167	136	207	159	191	187	210	134	173	147	791	284
April	65	34	119	141	184	184	197	160	227	184	176	156	861	282
Mai	48	29	117	118	176	162	172	136	165	148	163	162	811	284
Juni	50	30	127	140	167	191	162	155	172	152	152	131	810	246
Juli	56	43	134	178	154	231	207	219	228	183	219	217	781	293
August	76	80	197	270	202	337	207	289	265	324	281	295	816	243
September ..	50	33	126	158	143	160	150	194	178	179	145	177	718	278
Oktober.....	36	31	111	117	153	129	133	147	146	135	127	126	716	266
November...	48	28	105	116	171	162	176	146	151	124	124	109	680	287
Dezember...	44	27	125	120	175	151	174	168	168	160	150	134	734	316
Überhaupt	652	478	1645	1803	2117	2196	2179	2174	2295	2028	2028	1965	9260	3274
1902.														
Januar.....	42	27	160	130	142	176	180	159	167	131	159	140	689	279
Februar.....	39	25	131	105	175	137	162	142	144	154	124	124	717	267
März	53	27	140	128	170	181	182	163	200	143	140	166	839	291
April	36	42	129	100	169	168	177	153	171	134	130	125	767	245
Mai	50	25	147	137	182	145	208	164	193	154	164	141	816	276
Juni	47	32	124	124	177	154	158	160	164	151	166	173	716	252
Juli	41	42	106	124	118	154	141	131	144	148	132	124	718	257
August	36	35	110	133	150	143	160	156	140	141	118	133	666	227
September ..	32	28	119	144	150	166	161	168	154	151	159	131	634	217
Oktober.....	36	38	123	130	152	143	152	160	185	113	125	126	731	229
November...	46	34	116	140	164	162	157	150	168	137	140	122	677	213
Dezember...	52	33	146	164	225	175	202	216	232	158	148	174	757	251
Überhaupt	510	388	1551	1559	1974	1904	2040	1922	2062	1715	1705	1679	8727	3004
1890	1139	840	2043	1884	2420	2286	2683	2166	2611	1996	2450	1826	7233	1816
1891	1015	747	1930	1808	2448	2235	2661	2174	2752	1983	2457	1859	7281	2032
1892	938	663	1802	1884	2247	2222	2533	2114	2486	1984	2246	1841	7778	1958
1893	968	687	1975	2041	2460	2444	2779	2614	2775	2305	2496	2102	8590	1798
1894	745	534	1675	1716	2148	2123	2240	2026	2356	1909	2048	1709	7773	1959
1895	796	540	1884	1908	2325	2323	2381	2367	2515	2198	2264	1885	8153	2088
1896	646	431	1717	1688	2160	2065	2256	2023	2333	1883	1962	1665	7668	2081
1897	608	409	1584	1707	2055	2308	2254	2079	2204	1933	1915	1773	7671	2122
1898	575	392	1460	1674	2019	2077	2148	2079	2213	1909	1950	1737	8169	2172
1899	621	387	1644	1717	2212	2278	2378	2406	2277	2073	1979	2051	9515	2473

h. Sterbefälle der Kinder unter 5 Jahren für die Jahre 1899/1900 nach dem Geschlecht und der Legitimität. Das Todesalter ist in der ersten Woche nach Tagen, sonst im ersten und zweiten Jahre nach Monaten unterschieden.

Todesalter	1899 gestorbene Kinder					1900 gestorbene Kinder				
	männl.	weibl.	zus.	darunter außerehelich geborene männl.	darunter außerehelich geborene weibl.	männl.	weibl.	zus.	darunter außerehelich geborene männl.	darunter außerehelich geborene weibl.
Totgeboren .	978	789	1 767	219	172	1006	833	1 839	215	209
Totgefunden .	14	13	27	14	13	12	11	23	12	11
1. Tag . . .	386	272	658	97	65	434	290	724	99	71
2. - . . .	144	135	279	42	29	176	117	293	47	30
3. - . . .	93	69	162	22	24	89	70	159	26	22
4. - . . .	61	30	91	12	6	45	45	90	6	8
5. - . . .	42	35	77	9	14	44	26	70	14	8
6. - . . .	40	36	76	14	10	35	29	64	5	7
7. - . . .	48	27	75	13	3	46	21	67	14	3
1. Woche . .	828	617	1 445	223	164	881	609	1 490	223	160
Tag 8. bis 15. .	314	234	548	83	69	339	298	637	103	122
- 16. - Ende	665	555	1 220	260	203	762	628	1 390	319	259
1. Monat . .	1807	1406	3 213	566	436	1982	1535	3 517	645	541
2. - . .	766	597	1 363	298	225	837	684	1 521	247	251
3. - . .	664	498	1 162	206	139	675	546	1 221	177	146
4. - . .	545	393	938	134	93	608	501	1 109	117	139
5. - . .	427	360	787	104	91	481	369	850	106	81
6. - . .	366	302	668	72	57	406	317	723	74	64
7. - . .	319	256	575	48	55	334	267	601	59	52
8. - . .	306	232	538	47	42	299	231	530	48	39
9. - . .	260	232	492	36	43	243	199	442	29	47
10. - . .	228	210	438	43	34	253	235	488	41	35
11. - . .	209	180	389	23	34	217	181	398	32	30
12. - . .	193	167	360	26	20	170	192	362	18	25
1. Jahr . . .	6090	4833	10 923	1603	1269	6505	5257	11 762	1593	1450
13. Monat . .	163	179	342	14	21	156	162	318	24	20
14. - . .	161	136	297	25	25	149	118	267	16	14
15. - . .	122	141	263	17	21	113	105	218	17	17
16. - . .	141	99	240	22	11	104	100	204	12	11
17. - . .	104	101	205	14	16	94	81	175	12	8
18. - . .	81	90	171	3	10	94	96	190	8	11
19. - . .	74	94	168	6	12	66	60	126	8	7
20. - . .	68	70	138	9	13	82	67	149	12	11
21. - . .	75	51	126	9	7	69	49	118	10	8
22. - . .	57	66	123	5	8	63	71	134	9	10
23. - . .	53	60	113	7	7	42	58	100	5	7
24. - . .	41	45	86	3	3	50	48	98	7	6
2. Jahr . . .	1140	1132	2 272	134	154	1082	1015	2 097	140	130
3. - . . .	429	408	837	33	42	373	384	757	21	26
4. - . . .	269	244	513	21	23	294	261	555	30	21
5. - . . .	167	166	333	11	7	173	155	328	14	8
Überh. 0 bis 5 J. (exkl. Totgeb.)	8095	6783	14 878	1802	1495	8427	7072	15 499	1798	1635

Sterbefälle der Kinder unter 5 Jahren für die Jahre 1901/1902 nach dem Geschlecht und der Legitimität.

Das Todesalter ist in der ersten Woche nach Tagen, sonst im ersten und zweiten Jahre nach Monaten unterschieden.

Todesalter	1901 gestorbene Kinder					1902 gestorbene Kinder				
	männl.	weibl.	zus.	darunter ausserehelich geborene männl.	darunter ausserehelich geborene weibl.	männl.	weibl.	zus.	darunter ausserehelich geborene männl.	darunter ausserehelich geborene weibl.
Totgeboren .	992	814	1 806	212	171	1049	780	1 829	243	168
Totgefunden .	12	22	34	12	22	10	13	23	10	13
1. Tag . . .	390	262	652	108	64	399	292	691	98	80
2. - . . .	165	123	288	38	30	156	130	286	32	27
3. - . . .	80	85	165	19	26	90	63	153	19	11
4. - . . .	66	45	111	20	17	56	40	96	14	9
5. - . . .	42	31	73	14	7	43	34	77	11	7
6. - . . .	38	34	72	7	13	34	28	62	11	5
7. - . . .	41	41	82	8	10	34	33	67	5	9
1. Woche . .	834	643	1 477	226	189	822	633	1 455	200	161
Tag 8. bis 15..	364	247	611	118	87	289	227	516	99	88
- 16. - Ende	698	544	1 242	259	205	601	504	1 105	229	187
1. Monat . .	1896	1434	3 330	603	481	1712	1364	3 076	528	431
2. - . .	804	638	1 442	254	207	566	436	1 002	150	110
3. - . .	716	568	1 284	179	140	500	385	885	129	108
4. - . .	571	443	1 014	131	99	462	305	767	101	65
5. - . .	438	381	819	85	71	334	237	571	58	53
6. - . .	386	283	669	56	56	283	214	497	39	47
7. - . .	301	305	606	46	58	247	187	434	29	38
8. - . .	283	225	508	39	52	218	161	379	27	28
9. - . .	261	234	495	43	32	185	190	375	27	31
10. - . .	242	195	437	33	17	172	163	335	22	24
11. - . .	224	190	414	20	25	180	149	329	20	12
12. - . .	161	146	307	23	20	147	129	276	19	16
1. Jahr . . .	6283	5042	11 325	1512	1258	5006	3920	8 926	1149	963
13. Monat . .	152	140	292	21	11	138	118	256	16	14
14. - . .	145	100	245	12	11	103	98	201	11	7
15. - . .	117	111	228	15	14	122	95	217	15	13
16. - . .	97	98	195	13	11	85	84	169	10	13
17. - . .	95	98	193	10	13	88	78	166	10	9
18. - . .	73	79	152	8	7	56	71	127	6	7
19. - . .	82	86	168	9	11	57	57	114	7	9
20. - . .	49	67	116	9	10	62	48	110	5	7
21. - . .	62	55	117	3	6	34	49	83	3	8
22. - . .	50	58	108	2	9	39	46	85	2	5
23. - . .	41	46	87	5	3	43	44	87	6	1
24. - . .	37	38	75	2	6	30	28	58	4	2
2. Jahr . . .	1000	976	1976	109	112	857	816	1673	95	95
3. - . . .	364	366	730	30	27	290	279	569	18	20
4. - . . .	238	233	471	19	15	166	161	327	6	7
5. - . . .	164	176	340	8	11	125	106	231	6	7
Überh. 0 bis 5 J. (exkl. Totgeb.)	8049	6793	14 842	1678	1423	6444	5282	11 726	1274	1092

i. Sterbefälle nach Altersjahrfünften mit Unterscheidung des Geschlechts und Familienstandes.

Todesalter in Jahren	männliches Geschlecht						weibliches Geschlecht					
	Sterbefälle überhaupt	Prom. der Lebenden	darunter ledig	verheiratet	verwitwet	geschieden	Sterbefälle überhaupt	Prom. der Lebenden	darunter ledig	verheiratet	verwitwet	geschieden
1899.												
Totgeboren)	(978)	—	—	—	—	—	(789)	—	—	—	—	—
0 bis 5 Jahr	8 095	92.22	8095	—	—	—	6 783	76.60	6783	—	—	—
(5 - 10 -	481	6.18	481	—	—	—	445	5.66	445	—	—	—
10 - 15 -	180	2.53	180	—	—	—	161	2.19	161	—	—	—
15 - 20 -	283	3.78	283	—	—	—	260	2.91	254	6	—	—
20 - 25 -	528	4.79	495	32	1	—	529	4.77	352	177	—	—
25 - 30 -	530	5.79	307	218	4	1	520	5.43	198	310	7	5
30 - 35 -	615	7.54	220	384	9	2	556	6.43	155	369	17	15
35 - 40 -	754	10.95	158	571	16	9	575	7.72	101	428	38	8
40 - 45 -	808	15.15	164	601	31	12	492	7.77	82	333	68	9
54 - 50 -	962	20.53	136	763	43	20	651	12.05	75	415	145	16
50 - 55 -	903	25.06	106	707	80	10	578	13.50	60	340	162	16
55 - 60 -	894	33.62	89	700	93	12	648	19.36	70	296	267	15
60 - 65 -	838	46.87	70	630	131	7	708	28.07	71	276	346	15
65 - 70 -	676	62.89	49	466	157	4	740	42.36	55	222	454	9
70 - 75	605	92.88	40	358	203	4	855	69.22	80	168	599	8
75 - 80 -	487	136.15	18	233	231	5	768	103.05	66	64	631	7
80 - 85 -	256	195.49	12	86	158	—	476	156.79	46	35	392	3
85 - 90 -	86	281.97	3	16	67	—	221	257.88	13	3	202	3
90 - 95 -	11	275.00	—	3	8	—	41	344.54	2	1	38	—
95 u. darüber	2	363.64	—	—	2	—	10	714.28	2	—	8	—
Ohne Angabe	—	—	—	—	—	—	1	—	1	—	—	—
Überhaupt	17 994	20.75	10906	5768	1234	86	16 017	16.72	9071	3443	3374	129
1900.												
(Totgeboren)	(1 006)	—	—	—	—	—	(833)	—	—	—	—	—
0 bis 5 Jahr	8 427	95.16	8 427	—	—	—	7 072	79.45	7072	—	—	—
5 - 10 -	418	5.30	418	—	—	—	420	5.27	420	—	—	—
10 - 15 -	189	2.60	189	—	—	—	174	2.33	174	—	—	—
15 - 20 -	270	3.49	270	—	—	—	309	3.42	302	7	—	—
20 - 25 -	570	5.03	526	44	—	—	545	4.81	376	166	3	—
25 - 30 -	580	6.06	348	224	8	—	556	5.65	215	326	8	7
30 - 35 -	652	7.75	237	401	12	2	552	6.25	134	390	24	4
35 - 40 -	769	10.83	180	552	16	21	571	7.58	113	409	45	4
40 - 45 -	835	14.99	167	627	24	17	542	8.27	92	360	78	12
45 - 50 -	964	20.68	138	764	45	17	567	10.39	84	356	110	17
50 - 55 -	1 063	28.47	112	855	80	16	593	13.29	72	335	169	17
55 - 60 -	940	34.46	101	724	102	13	687	19.95	77	341	261	8
60 - 65 -	871	46.93	73	654	138	6	733	27.85	73	284	362	14
65 - 70 -	671	60.28	50	448	166	7	786	43.16	84	219	469	14
70 - 75 -	603	90.91	38	357	203	5	891	71.00	76	143	663	9
75 - 80 -	494	136.84	27	227	240	—	852	112.18	78	84	682	8
80 - 85 -	281	201.15	18	93	169	1	584	180.24	46	33	501	4
85 - 90 -	92	289.31	4	18	70	—	211	240.04	16	6	188	1
90 - 95 -	17	411.76	—	2	14	1	48	390.07	4	1	43	—
95 u. darüber	4		—	—	4	—	7		—	—	7	—
Überhaupt	18 710	21.02	11323	5990	1291	106	16 700	17.09	9508	3460	3613	119

Sterbefälle nach Altersjahrfünften mit Unterscheidung des Geschlechts und Familienstandes.

Todesalter in Jahren	männliches Geschlecht						weibliches Geschlecht					
	Sterbefälle überhaupt	Prom. der Lebenden	darunter ledig	darunter verheiratet	darunter verwitwet	darunter geschieden	Sterbefälle überhaupt	Prom. der Lebenden	darunter ledig	darunter verheiratet	darunter verwitwet	darunter geschieden
1901.												
(Totgeboren)	(992)	—	—	—	—	—	(814)	—	—	—	—	—
0 bis 5 Jahre	8 049	90.70	8049	—	—	—	6 793	76.51	6793	—	—	—
5 - 10 -	372	4.69	372	—	—	—	399	4.96	399	—	—	—
10 - 15 -	179	2.41	179	—	—	—	178	2.34	178	—	—	—
15 - 20 -	286	3.69	286	—	—	—	293	3.23	286	7	—	—
20 - 25 -	517	4.66	474	43	—	—	517	4.58	345	170	2	—
25 - 30 -	576	5.74	345	228	3	—	561	5.41	212	339	10	—
30 - 35 -	609	7.21	216	379	13	1	533	6.12	116	392	19	6
35 - 40 -	754	10.30	183	535	21	15	587	7.59	97	439	45	6
40 - 45 -	816	14.06	140	621	32	23	544	8.08	89	367	74	14
45 - 50 -	881	19.04	130	692	48	11	573	10.38	94	359	103	17
50 - 55 -	971	25.41	110	771	72	18	601	13.12	68	356	158	19
55 - 60 -	908	32.58	92	698	105	13	677	18.92	91	303	269	14
60 - 65 -	880	46.84	58	671	143	8	737	27.39	74	276	374	13
65 - 70 -	707	61.30	43	501	158	5	777	40.70	69	228	477	3
70 - 75 -	594	88.58	34	349	202	9	870	69.08	78	161	620	11
75 - 80 -	455	125.45	20	226	206	3	781	100.54	65	98	612	
80 - 85 -	261	176.71	15	71	174	1	478	139.24	46	23	405	
85 - 90 -	84	240.00	3	16	65	—	224	241.12	19	1	204	—
90 - 95 -	20	470.59	—	3	17	—	41	296.29	4	1	36	—
95 u. darüber	4		2	1	1	—	7		1	—	6	—
Überhaupt	17 923	19.87	10751	5805	1260	107	16 171	16.30	9124	3520	3414	113
1902.												
(Totgeboren)	(1 049)	—	—	—	—	—	(780)	—	—	—	—	—
0 bis 5 Jahre	6 446	72.63	6446	—	—	—	5 282	59.49	5282	—	—	—
5 - 10 -	290	3.62	290	—	—	—	329	4.05	329	—	—	—
10 - 15 -	142	1.89	142	—	—	—	181	2.35	181	—	—	—
15 - 20 -	286	3.74	286	—	—	—	292	3.20	285	7	—	—
20 - 25 -	512	4.81	484	28	—	—	524	4.73	375	147	2	—
25 - 30 -	576	5.58	333	238	4	1	584	5.40	205	360	15	4
30 - 35 -	580	6.90	202	364	9	5	521	6.04	112	381	20	8
35 - 40 -	709	9.46	171	509	18	11	531	6.70	98	391	31	11
40 - 45 -	832	13.93	153	623	43	13	547	8.02	89	372	70	16
45 - 50 -	844	18.22	107	682	42	13	550	9.81	76	339	122	13
50 - 55 -	961	24.49	113	779	53	16	584	12.31	83	346	143	12
55 - 60 -	914	32.40	78	733	89	14	675	18.50	73	318	271	13
60 - 65 -	884	45.28	62	679	132	11	726	26.31	68	279	362	17
65 - 70 -	742	61.95	60	517	159	6	829	41.52	74	230	513	12
70 - 75 -	612	90.41	35	358	214	5	815	64.74	80	157	566	12
75 - 80 -	456	124.28	29	213	209	5	769	97.12	64	95	607	3
80 - 85 -	278	180.99	16	95	166	1	529	144.34	50	22	454	3
85 - 90 -	92	239.58	3	20	69	—	229	229.23	20	6	202	1
90 - 95 -	18	339.69	2	2	13	1	59	359.38	6	—	52	1
95 u. darüber	—	—	—	—	—	—	10		—	—	10	—
Überhaupt	16 174	14.17	9012	5840	1220	102	14 566	14.51	7550	3450	3440	126

k. Insbesondere Sterbefälle Verheirateter: 1) durch den Tod gelöste Ehen, geordnet nach dem Alter des gestorbenen Ehegatten und der Dauer der Ehe.

1900.

Dauer der durch den Tod gelösten Ehen (Jahre)	Alter des gestorbenen Ehegatten: unter 25 J.	25/30 J.	30/35 J.	35/40 J.	40/45 J.	45/50 J.	50/55 J.	55/60 J.	60/65 J.	65/70 J.	70/75 J.	75/80 J.	80/85 J.	85 u. mehr J.	Überhaupt gelöste Ehen
Ehen, welche durch den Tod des Mannes gelöst sind:															
unter 1 Jahr	9	20	7	6	5	1	1	2	1	2	—	—	—	—	54
(über) 1 -	19	24	12	6	10	7	4	4	3	2	2	—	—	—	93
2 Jahre	9	40	20	17	9	5	3	4	3	2	2	—	—	1	115
3 -	2	38	32	13	13	7	8	7	1	4	2	—	1	—	128
4 -	—	29	30	12	4	9	4	5	4	1	1	—	—	—	99
5 -	—	26	48	29	11	4	8	5	4	3	—	—	—	—	138
6 -	—	7	42	29	12	12	8	2	2	—	5	4	—	—	123
7 -	—	3	37	33	11	6	3	4	3	1	1	—	1	—	103
8 -	—	3	41	45	21	12	12	6	4	1	3	1	—	—	149
9 -	—	—	29	32	18	17	9	9	6	3	2	—	—	—	125
10/15 -	—	—	47	210	162	104	66	39	19	25	9	5	1	1	688
15/20 -	—	—	1	53	202	208	99	40	38	19	10	8	—	—	678
20/25 -	—	—	—	—	56	241	227	85	42	26	11	8	6	2	704
25/30 -	—	—	—	—	—	50	260	212	88	28	24	18	4	1	685
30/35 -	—	—	—	—	—	1	41	173	180	63	40	18	3	2	521
35/40 -	—	—	—	—	—	—	—	27	126	126	59	8	9	1	356
40/45 -	—	—	—	—	—	—	—	2	25	76	66	24	5	—	198
45/50 -	—	—	—	—	—	—	—	—	1	8	60	60	15	2	146
50/55 -	—	—	—	—	—	—	—	—	—	—	6	42	27	1	76
55/60 -	—	—	—	—	—	—	—	—	—	—	—	5	8	2	15
60 u. mehr Jahre	—	—	—	—	—	—	—	—	—	—	—	—	1	5	6
Zusammen	39	190	346	485	534	684	753	626	550	390	303	201	81	18	5200
Nicht angegeben	5	34	55	67	93	80	102	98	104	58	54	26	12	2	790
Im Ganzen	44	224	401	552	627	764	855	724	654	448	357	227	93	20	5990
Ehen, welche durch den Tod der Frau gelöst sind:															
unter 1 Jahr	28	20	9	6	1	—	2	—	1	—	—	—	—	—	67
(über) 1 -	47	40	12	6	4	2	2	—	—	—	—	—	—	—	113
2 Jahre	41	38	13	7	5	3	3	—	2	—	—	—	—	—	112
3 -	16	29	24	11	6	—	1	1	1	—	—	—	—	—	89
4 -	9	44	19	13	5	6	—	4	—	1	—	—	—	—	101
5 -	8	40	21	15	8	1	1	1	1	—	—	—	—	—	96
6 -	2	26	32	16	2	3	—	2	—	—	—	—	—	—	83
7 -	—	26	31	15	5	3	5	3	—	—	—	—	—	—	88
8 -	—	8	29	19	10	5	8	1	1	—	—	—	—	—	81
9 -	—	3	37	24	10	8	4	—	2	—	1	1	—	—	90
10/15 -	—	9	96	146	92	36	25	17	6	1	—	1	—	—	429
15/20 -	—	—	13	67	94	58	38	25	8	5	1	2	1	—	312
20/25 -	—	—	—	9	60	121	68	29	16	3	6	1	—	1	314
25/30 -	—	—	—	—	5	61	96	80	32	15	1	3	—	—	293
30/35 -	—	—	—	—	—	4	45	98	61	35	18	3	2	—	266
35/40 -	—	—	—	—	—	—	4	39	79	46	21	6	—	—	195
40/45 -	—	—	—	—	—	—	—	5	32	58	28	6	3	—	132
45/50 -	—	—	—	—	—	—	—	—	4	24	30	27	3	—	88
50/55 -	—	—	—	—	—	—	—	—	—	2	14	17	8	—	41
55/60 -	—	—	—	—	—	—	—	—	—	—	—	2	6	2	10
60 u. mehr Jahre	—	—	—	—	—	—	—	—	—	—	—	—	7	3	10
Zusammen	151	283	336	354	307	311	302	305	246	190	120	69	30	6	3010
Nicht angegeben	22	43	54	55	53	45	33	36	38	29	23	15	3	1	450
Im Ganzen	173	326	390	409	360	356	335	341	284	219	143	84	33	7	3460

1901.

Dauer der durch den Tod gelösten Ehen (Jahre)	Alter des gestorbenen Ehegatten: unter 25 J.	25/30 J.	30/35 J.	35/40 J.	40/45 J.	45/50 J.	50/55 J.	55/60 J.	60/65 J.	65/70 J.	70/75 J.	75/80 J.	80/85 J.	85 u. mehr J.	Überhaupt gelöste Ehen
Ehen, welche durch den Tod des Mannes gelöst sind:															
unter 1 Jahr	9	21	5	5	1	3	1	5	3	4	—	—	—	—	57
(über) 1 -	22	39	15	6	4	5	3	7	5	3	1	2	—	—	112
2 Jahre	7	43	26	11	16	10	5	3	6	3	—	2	—	—	132
3 -	2	42	32	9	10	5	8	5	2	2	1	2	—	—	120
4 -	1	27	32	23	5	6	5	5	5	6	—	—	—	—	115
5 -	—	16	41	17	9	3	4	6	2	—	1	2	—	—	101
6 -	—	8	30	29	9	8	9	4	2	5	2	—	—	—	106
7 -	—	4	41	34	10	9	5	5	4	6	3	—	—	—	121
8 -	—	4	37	48	14	10	10	8	6	4	1	3	2	—	147
9 -	—	—	27	35	13	7	5	4	2	1	3	5	—	—	102
10/15 -	—	1	59	226	187	92	60	41	30	12	16	8	1	2	735
15/20 -	—	—	—	44	219	188	78	47	44	28	9	11	3	1	672
20/25 -	—	—	—	—	51	212	179	97	34	21	13	14	7	—	628
25/30 -	—	—	—	—	—	57	270	202	94	39	21	14	4	—	701
30/35 -	—	—	—	—	—	1	31	144	188	87	33	15	4	—	503
35/40 -	—	—	—	—	—	—	—	16	146	108	53	18	5	2	348
40/45 -	—	—	—	—	—	—	—	1	21	97	86	28	12	—	245
45/50 -	—	—	—	—	—	—	—	—	—	14	59	39	6	3	121
50/55 -	—	—	—	—	—	—	—	—	—	—	3	29	11	3	46
55/60 -	—	—	—	—	—	—	—	—	—	—	—	5	5	2	12
60 u. mehr Jahre	—	—	—	—	—	—	—	—	—	—	—	—	2	5	7
Zusammen	41	205	345	487	548	616	673	600	594	440	305	197	62	18	5131
Nicht angegeben	2	23	34	48	73	76	98	98	77	61	44	29	9	2	674
Im Ganzen	43	228	379	535	621	692	771	698	671	501	349	226	71	20	5805
Ehen, welche durch den Tod der Frau gelöst sind:															
unter 1 Jahr	37	22	6	5	—	—	1	—	—	—	—	—	—	—	71
(über) 1 -	50	36	22	11	5	6	1	—	—	—	—	—	—	—	131
2 Jahre	23	37	19	6	7	3	—	—	1	2	—	—	—	—	98
3 -	20	41	28	13	5	2	1	1	—	1	—	—	—	—	112
4 -	12	47	20	8	11	3	2	1	—	—	—	—	—	—	104
5 -	9	32	26	11	10	4	1	1	1	—	—	—	—	—	95
6 -	1	31	30	18	9	6	2	1	—	—	1	—	—	—	99
7 -	—	18	29	22	9	6	4	1	—	2	—	—	—	—	91
8 -	1	15	23	21	4	6	1	1	—	3	—	—	—	—	75
9 -	—	10	33	21	5	4	3	1	1	—	—	—	—	—	78
10/15 -	—	11	88	175	89	37	19	18	9	1	1	—	—	—	448
15/20 -	—	1	7	72	113	56	32	21	5	7	5	—	—	—	319
20/25 -	—	—	—	7	67	112	72	36	14	3	4	—	—	—	315
25/30 -	—	—	—	—	3	69	119	60	36	24	11	5	—	1	328
30/35 -	—	—	—	—	—	3	44	94	59	25	14	4	1	—	244
35/40 -	—	—	—	—	—	—	3	36	66	40	13	7	2	—	167
40/45 -	—	—	—	—	—	—	—	4	35	64	45	10	2	—	160
45/50 -	—	—	—	—	—	—	—	—	6	23	36	20	3	—	88
50/55 -	—	—	—	—	—	—	—	—	—	1	11	24	2	—	38
55/60 -	—	—	—	—	—	—	—	—	—	—	2	8	3	1	14
60 u. mehr Jahre	—	—	—	—	—	—	—	—	—	—	—	2	1	—	3
Zusammen	153	301	331	390	337	317	305	276	233	196	143	80	14	2	3078
Nicht angegeben	24	38	61	49	30	42	51	27	43	32	18	18	9	—	442
Im Ganzen	177	339	392	439	367	359	356	303	276	228	161	98	23	2	3520

2) nach dem Alter des hinterbliebenen Ehegatten und der Dauer der Ehe.

1900.

Dauer der durch den Tod gelösten Ehen (Jahre)	Alter des hinterbliebenen Ehegatten: unter 25 J.	25/30 J.	30/35 J.	35/40 J.	40/45 J.	45/50 J.	50/55 J.	55/60 J.	60/65 J.	65/70 J.	70/75 J.	75/80 J.	80/85 J.	85 u. mehr J.	Überhaupt gelöste Ehen
Ehen, welche durch den Tod des Mannes gelöst sind:															
unter 1 Jahr	21	7	6	5	3	5	1	1	—	2	—	—	—	—	51
(über) 1 -	24	24	7	9	9	5	4	3	—	—	—	—	—	—	85
2 Jahre	22	35	11	12	10	3	2	2	1	—	1	—	—	—	99
3 -	15	33	24	19	11	4	2	2	1	—	—	—	—	—	111
4 -	11	30	25	7	6	5	4	1	1	1	—	—	—	—	91
5 -	4	35	42	15	9	11	6	—	2	1	—	—	—	—	125
6 -	—	22	31	31	11	5	6	3	1	—	1	—	—	—	111
7 -	—	14	37	23	13	4	3	1	1	—	—	—	—	—	96
8 -	—	19	43	29	18	15	6	3	1	1	1	1	—	—	137
9 -	—	6	37	26	16	14	10	4	2	1	—	—	—	—	116
10/15 -	—	10	102	210	142	74	40	19	11	6	1	—	—	—	615
15/20 -	—	—	11	116	218	144	59	33	14	8	6	1	—	—	610
20/25 -	—	—	—	11	153	245	134	46	28	9	3	—	—	—	629
25/30 -	—	—	—	—	13	127	238	155	51	26	10	3	—	—	623
30/35 -	—	—	—	—	—	8	113	183	103	37	9	3	1	—	457
35/40 -	—	—	—	—	—	—	7	79	146	68	28	2	—	1	331
40/45 -	—	—	—	—	—	—	—	11	63	83	23	5	1	—	186
45/50 -	—	—	—	—	—	—	—	—	5	43	53	25	7	—	133
50/55 -	—	—	—	—	—	—	—	—	—	2	27	32	7	1	69
55/60 -	—	—	—	—	—	—	—	—	—	—	2	6	5	1	14
60 und mehr Jahre	—	—	—	—	—	—	—	—	—	—	—	—	3	3	6
Zusammen	97	235	376	513	632	669	635	546	431	288	165	78	24	6	4695
Nicht angegeben	7	44	44	57	72	91	83	77	52	44	20	17	3	1	612
Im Ganzen	104	279	420	570	704	760	718	623	483	332	185	95	27	7	5307
Ausserdem ohne Ang. des Alters	—	—	—	—	—	—	—	—	—	—	—	—	—	—	683
Ehen, welche durch den Tod der Frau gelöst sind:															
unter 1 Jahr	10	28	14	9	1	1	1	1	2	—	—	—	—	—	67
(über) 1 -	13	46	29	11	3	5	1	3	—	1	—	—	—	—	112
2 Jahre	8	44	25	15	4	6	2	3	1	—	—	—	—	—	108
3 -	—	33	29	13	5	4	2	1	—	1	—	—	—	—	88
4 -	1	31	30	14	6	7	3	2	—	—	—	—	—	—	94
5 -	—	17	35	19	7	6	—	1	2	1	—	—	—	—	88
6 -	—	5	40	14	3	4	1	1	—	1	—	—	—	—	69
7 -	—	4	37	21	7	4	2	4	3	1	—	—	—	—	83
8 -	—	3	23	25	10	7	4	1	3	—	—	—	—	—	76
9 -	—	—	19	30	14	4	8	3	3	1	1	—	—	—	83
10/15 -	—	—	25	152	110	48	35	14	5	7	1	2	—	—	399
15/20 -	—	—	—	22	100	84	33	26	10	6	9	1	—	—	291
20/25 -	—	—	—	1	23	101	90	41	18	9	2	2	2	—	289
25/30 -	—	—	—	—	1	18	107	78	44	19	5	1	1	—	274
30/35 -	—	—	—	—	—	—	6	83	84	34	20	7	4	1	239
35/40 -	—	—	—	—	—	—	—	13	67	54	35	5	1	—	175
40/45 -	—	—	—	—	—	—	—	—	12	51	38	14	6	—	121
45/50 -	—	—	—	—	—	—	—	—	—	7	40	29	6	3	85
50/55 -	—	—	—	—	—	—	—	—	—	—	6	17	10	4	37
55/60 -	—	—	—	—	—	—	—	—	—	—	—	—	5	3	8
60 und mehr Jahre	—	—	—	—	—	—	—	—	—	—	—	—	4	5	9
Zusammen	32	211	306	346	294	299	295	275	254	193	157	78	39	16	2795
Nicht angegeben	9	29	47	49	41	31	34	38	24	25	20	21	9	6	383
Im Ganzen	41	240	353	395	335	330	329	313	278	218	177	99	48	22	3178
Ausserdem ohne Ang. des Alters	—	—	—	—	—	—	—	—	—	—	—	—	—	—	282

1901.

Dauer der durch den Tod gelösten Ehen (Jahre)	Alter des hinterbliebenen Ehegatten: unter 25 J.	25/30 J.	30/35 J.	35/40 J.	40/45 J.	45/50 J.	50/55 J.	55/60 J.	60/65 J.	65/70 J.	70/75 J.	75/80 J.	80/85 J.	85 u. mehr J.	Überhaupt gelöste Ehen
Ehen, welche durch den Tod des Mannes gelöst sind:															
unter 1 Jahr	14	17	8	6	3	3	4	1	—	—	—	—	—	—	56
(über) 1 -	33	25	12	10	5	5	3	2	—	3	—	—	—	—	98
2 Jahre	23	31	23	12	8	8	—	2	2	1	1	—	—	—	111
3 -	14	44	17	10	4	9	4	5	1	—	—	—	—	—	108
4 -	8	29	22	17	7	4	3	2	1	—	—	—	—	—	93
5 -	8	20	28	16	8	4	1	2	1	—	—	—	—	—	88
6 -	—	17	29	13	9	11	4	—	2	1	—	—	—	—	86
7 -	2	14	27	28	18	7	3	4	1	1	1	—	—	—	106
8 -	—	17	38	34	23	10	7	3	3	—	—	—	—	—	135
9 -	—	6	33	19	12	5	5	3	2	1	—	—	—	—	86
10/15 -	—	18	112	201	141	74	45	34	10	5	1	—	—	—	641
15/20 -	—	—	7	120	215	136	67	36	14	7	3	—	1	—	606
20/25 -	—	—	—	12	112	200	121	63	24	12	4	—	—	—	548
25/30 -	—	—	—	—	5	159	239	132	64	23	7	4	—	—	633
30/35 -	—	—	—	—	—	11	102	186	97	42	13	2	—	—	453
35/40 -	—	—	—	—	—	—	15	79	124	73	20	2	1	—	314
40/45 -	—	—	—	—	—	—	—	4	56	106	38	14	2	—	220
45/50 -	—	—	—	—	—	—	—	—	7	32	52	16	2	—	109
50/55 -	—	—	—	—	—	—	—	—	—	1	22	15	5	—	43
55/60 -	—	—	—	—	—	—	—	—	—	—	2	5	3	1	11
60 und mehr Jahre	—	—	—	—	—	—	—	—	—	—	—	2	1	3	6
Zusammen	102	238	356	498	570	646	623	558	409	308	164	60	15	4	4551
Nicht angegeben	4	28	36	56	72	73	89	74	53	34	22	12	2	—	555
Im Ganzen	106	266	392	554	642	719	712	632	462	342	186	72	17	4	5106
Ausserdem ohne Ang. des Alters	—	—	—	—	—	—	—	—	—	—	—	—	—	—	699
Ehen, welche durch den Tod der Frau gelöst sind:															
unter 1 Jahr	13	35	12	9	2	—	—	—	—	—	—	—	—	—	71
(über) 1 -	11	70	16	14	3	5	3	3	—	—	—	—	—	—	125
2 Jahre	1	46	27	9	1	3	—	—	1	—	—	—	—	—	88
3 -	2	31	30	15	6	5	3	3	—	1	—	—	—	—	96
4 -	1	30	35	17	4	4	2	3	2	—	—	—	—	—	98
5 -	—	12	42	15	7	3	3	1	1	1	1	—	—	—	86
6 -	—	7	34	24	9	6	4	—	2	—	—	—	—	—	86
7 -	—	2	33	24	10	6	3	1	1	1	1	1	—	—	83
8 -	—	—	24	23	14	3	3	2	3	2	—	—	—	—	74
9 -	—	—	18	27	11	8	2	2	3	—	—	—	—	—	71
10/15 -	—	—	28	160	111	50	21	8	12	4	1	2	—	—	397
15/20 -	—	—	—	24	108	96	32	16	11	4	4	1	—	—	296
20/25 -	—	—	—	—	21	102	89	37	16	8	2	5	—	—	280
25/30 -	—	—	—	—	—	23	110	97	42	15	6	2	1	—	296
30/35 -	—	—	—	—	—	—	10	70	81	42	15	3	—	1	222
35/40 -	—	—	—	—	—	—	—	6	58	66	11	9	1	—	151
40/45 -	—	—	—	—	—	—	—	—	12	68	57	9	2	1	149
45/50 -	—	—	—	—	—	—	—	—	—	4	46	22	9	1	82
50/55 -	—	—	—	—	—	—	—	—	—	1	2	20	13	—	36
55/60 -	—	—	—	—	—	—	—	—	—	—	—	1	9	1	11
60 und mehr Jahre	—	—	—	—	—	—	—	—	—	—	—	—	1	1	2
Zusammen	28	233	299	361	307	314	285	249	245	217	146	75	36	5	2800
Nicht angegeben	5	31	38	39	48	36	35	37	35	27	24	16	3	1	375
Im Ganzen	33	264	337	400	355	350	320	286	280	244	170	91	39	6	3175
Ausserdem ohne Ang. des Alters	—	—	—	—	—	—	—	—	—	—	—	—	—	—	345

1. Sterbefälle nach Todesursache und Alter 1900 bis 1902.

1900 Todesursache	Alter der Gestorbenen: 0 bis 1	1 bis 2	2 bis 5	5 bis 10	10 bis 20	20 bis 30	30 bis 40	40 bis 50	50 bis 60	60 bis 70	70 bis 80	üb. 80 J.	Überhaupt Sterbefälle	darunter mnl.	darunter wbl.	Gegen das Vorjahr + −
1. a) Masern	71	69	47	5	1	1	—	1	—	—	—	—	195	93	102	— 40
b) Lungenentz. n. Mas.	103	134	70	10	1	—	1	—	—	—	—	—	319	166	153	+ 24
2. a) Scharlach	11	61	222	160	30	13	5	—	—	—	—	—	502	251	251	— 23
b) Scharl.-Diphtherie	2	14	58	32	3	1	1	—	—	—	—	—	111	60	51	— 15
3. b) Windpocken	13	1	1	—	—	—	—	—	—	—	—	—	15	7	8	+ 11
4. Rose	46	3	1	1	—	5	20	30	22	18	14	4	164	91	73	— 5
5. Rachenbr. (Diphth.)	54	106	196	136	28	8	5	—	—	1	—	—	534	284	250	— 75
6. Croup	6	6	16	1	—	—	—	—	—	—	—	—	29	10	19	— 17
7. Keuchhusten	342	179	63	8	—	—	—	1	—	—	—	—	593	307	286	— 1
8. Grippe	37	8	6	4	10	24	34	58	65	137	154	72	609	268	341	+246
9. a) Eitervergiftung	24	5	2	4	4	26	26	21	11	5	3	—	131	49	82	— 43
10. Kindbettfieber	—	—	—	—	3	53	41	7	—	—	—	—	104	—	104	— 2
11. Karbunkel	—	—	—	—	1	1	2	1	2	2	2	—	11	6	5	— 1
12. Abdominaltyphus	—	—	7	6	23	29	20	17	6	1	—	—	109	64	45	+ 35
15. Ruhr	—	—	2	—	—	—	1	2	1	1	1	—	8	2	6	+ 2
17. Mumps	1	—	—	—	—	—	—	—	—	—	—	—	1	—	1	+ 1
18. Epid. Genickstarre	—	1	1	—	—	2	1	—	—	—	—	—	5	3	2	+ 3
19. Kaltes Fieber	—	—	—	—	—	—	—	—	1	—	—	—	1	1	—	± —
20. Akut. Gelenkrheum.	1	—	5	16	23	9	15	19	11	13	12	1	125	54	71	+ 24
21. Syphilis	100	1	—	—	1	5	6	3	5	—	1	—	122	63	59	+ 25
23. a) Hundswut	—	—	—	—	1	—	—	—	—	—	—	—	1	1	—	— 2
c) Rotzkrankheit	—	—	—	—	—	—	—	1	—	—	—	—	1	1	—	+ 1
d) Strahlpilzkrankh.	—	—	—	—	—	1	—	1	1	1	—	—	4	3	1	+ 1
24. Tier. u. pflanzl. Gifte	1	—	—	—	—	3	2	2	1	—	—	—	9	8	1	— 4
25. a) Akut. Vergiftung	—	—	1	—	4	17	7	10	3	2	—	—	44	29	15	— 22
b) Chron. Bleiverg.	—	—	—	—	—	—	2	4	—	—	—	—	6	6	—	± —
26. Giftige Gase	—	1	—	—	—	3	—	4	3	—	—	1	12	6	6	— 8
27. Trunksucht	—	—	—	—	—	4	21	21	18	5	2	—	71	61	10	— 3
29. Wurmkrankheiten	—	—	1	—	—	1	—	—	3	—	—	—	5	2	3	+ 3
30. Schwämmchen	37	—	—	—	—	—	—	—	—	—	—	—	37	23	14	— 3
31. a) Verbrennung	5	8	9	4	6	7	3	3	—	1	1	—	47	24	23	— 6
b) Erfrieren	—	—	—	—	—	1	—	—	—	—	—	—	1	1	—	— 1
c) Ertrinken	—	—	2	6	20	27	16	10	12	7	3	—	103	71	32	+ 3
d) Erhängen	2	1	—	—	6	27	31	49	49	21	7	3	196	157	39	+ 12
e) Ersticken	16	—	3	—	—	1	—	2	1	—	1	—	24	4	20	— 15
f) Hitzschlag	2	—	—	—	—	3	4	3	3	—	—	—	15	13	2	+ 9
h) Explosion	—	—	—	—	1	—	1	—	—	—	—	—	2	2	—	+ 2
i) Überfahren	—	1	17	14	4	12	18	14	8	7	3	2	100	77	23	+ 24
k) Sturz u. Schlag	6	2	8	12	13	33	38	51	28	29	32	24	276	184	92	+ 68
l) Schussverletzung	—	—	1	—	11	35	14	13	10	4	1	—	89	84	5	— 18
m) Schnitt-, Stich- u. Bisswunden	—	1	—	—	2	2	5	3	4	1	2	—	20	17	3	+ 4
n) Operation	7	—	1	1	1	3	8	10	6	2	—	—	39	16	23	+ 21
32. Lebensschwäche	2593	—	—	—	—	—	—	—	—	—	—	—	2593	1431	1162	+237
33. Bildungsfehler	29	—	—	—	—	—	—	—	—	—	—	—	29	22	7	— 4
34. Zahnen	34	20	1	—	—	—	—	—	—	—	—	—	55	30	25	— 25
35. Rhachitis	127	114	41	1	—	—	—	—	—	—	—	—	283	164	119	+107
36. Atr.phie d. Kinder	53	5	2	1	—	—	—	—	—	—	—	—	61	35	26	+ 5
36. Abzehrung d. Kd.	273	27	—	—	—	—	—	—	—	—	—	—	300	161	139	— 82
37. Drüsenabzehrung	37	8	10	—	2	—	4	2	3	—	—	—	66	37	29	+ 14
38. Erschöpfung	9	5	2	1	—	—	2	1	2	4	2	2	30	20	10	— 23
39. Alterschwäche	—	—	—	—	—	—	—	—	—	71	634	636	1341	425	916	+ 55
40. Brand der Alten	—	—	—	—	—	—	—	—	—	9	20	3	32	21	11	+ 4
41. a) Brandgeschwür	2	—	1	—	—	—	—	3	3	5	2	—	16	6	10	+ 4
b) Druckbrand	—	—	—	—	—	—	—	—	—	1	—	—	1	1	—	— 4
c) Wasserkrebs	—	—	—	1	—	—	—	—	—	—	—	—	1	—	1	— 2

1900 Todesursache	Alter der Gestorbenen: 0 bis 1	1 bis 2	2 bis 5	5 bis 10	10 bis 20	20 bis 30	30 bis 40	40 bis 50	50 bis 60	60 bis 70	70 bis 80	üb. 80 J.	Überhaupt Sterbefälle	darunter mnl.	darunter wbl.	Gegen das Vorjahr + −
42. a) Krebs	1	—	2	1	3	18	86	238	466	454	245	42	1556	740	816	+122
b) Geschwülste	12	2	9	3	15	28	44	56	57	48	34	5	313	150	163	+ 50
c) Neubildungen an der Gebärmutter	—	—	—	—	—	5	24	89	74	39	14	—	245	—	245	− 26
43. Kropf	—	—	—	—	1	—	—	1	2	—	—	1	5	1	4	+ 2
44. a) Skorbut	—	—	—	—	1	—	—	—	1	—	—	—	2	1	1	− 1
b) Blutflecken-Krkh.	1	—	—	—	4	2	1	1	—	—	—	—	9	7	2	− 1
c) Bluterkrankh.	4	2	1	1	1	2	—	4	4	1	2	—	22	12	10	− 9
45. a) Blutmangel	3	2	1	1	2	8	7	13	11	1	—	—	49	16	33	− 4
b) Spont. Anämie	—	3	—	—	1	—	4	5	4	4	1	—	22	10	12	+ 11
46. Weissblütigkeit	—	—	—	1	1	3	—	—	1	—	—	—	6	3	3	− 6
47. Wassersucht	8	1	1	—	—	2	3	5	17	20	20	10	87	36	51	− 20
48. Zuckerkrankheit	—	—	1	—	4	14	14	35	48	46	31	—	193	114	79	+ 26
49. Gicht	—	—	—	—	—	—	—	1	5	8	7	2	23	5	18	+ 9
50. Bronzekrankheit	—	—	—	—	—	—	—	1	—	1	—	—	2	1	1	− 3
51. Sonst. Störung der Entwickl. u. Ernähr.	3	—	1	—	—	—	1	—	—	—	—	—	5	3	2	+ 3
52. Blutschwärsucht	58	3	—	—	1	—	—	—	1	—	—	—	63	25	38	+ 13
53. Zellgewebe-Entzdg.	40	1	2	—	2	4	10	10	11	9	5	—	94	54	40	+ 17
54. Zellgewebe-Verhärt.	3	—	—	—	—	—	—	—	—	—	—	—	3	—	3	+ 2
55. Nabelentzündung	22	—	1	—	—	—	—	—	—	—	—	—	23	14	9	+ 19
56. Sonst. Krkh. d. Haut u. des Zellgewebes	56	4	—	1	—	1	1	3	2	3	4	1	76	33	43	− 9
57. Prgr. Muskelentart.	—	1	—	—	1	—	—	1	1	2	—	—	6	3	3	+ 5
58. a) Entzünd. d. Knoch. u. Gelenke	5	3	2	3	3	3	4	2	2	5	3	1	36	20	16	− 24
b) Gelenkeiterung	11	6	11	11	18	14	10	13	14	6	3	—	117	58	59	+ 35
c) Chron. Rheumat.	—	—	—	—	—	1	1	1	2	4	1	—	10	4	6	− 2
59. Knochenerweichung	—	—	—	—	—	—	—	—	1	1	—	—	2	1	1	+ 1
60. a) Herzbeutelentzdg.	—	—	1	1	6	3	4	5	2	1	—	1	24	13	11	+ 1
b) Herzbtl.-Wassers.	—	—	—	—	—	—	1	—	1	2	1	—	5	—	5	− 1
61. Herzvergrösserung	—	—	—	—	—	2	1	6	4	6	6	—	25	15	10	− 8
62. Herzfehler	75	10	16	29	82	100	173	249	336	340	213	58	1681	777	904	− 5
63. Zerreissung d. Herz.	—	—	—	—	—	—	—	—	—	1	—	—	1	1	—	+ 1
64. Herzlähmung	86	14	9	5	4	19	47	64	114	94	82	21	559	321	238	−220
65. Arterienkrankheiten	1	—	—	—	—	1	3	16	34	76	79	20	230	144	86	+116
66. Venenkrankheiten	1	—	—	—	3	—	4	14	44	82	85	29	262	153	109	+135
67. Hirnhautentzündung	135	90	142	74	31	32	21	17	15	5	—	—	562	308	254	+ 70
68. Tub. Hirnhautentz.	35	41	90	29	8	11	5	3	6	4	1	—	233	120	113	− 42
69. Gehirnhöhl.-Wassers.	21	3	2	1	—	—	—	—	1	—	—	—	28	22	6	− 5
70. a) Gehirnentzündg.	32	30	38	7	8	7	6	9	5	3	3	1	149	85	64	− 15
b) Gehirnerweichg.	—	—	1	—	1	—	4	7	19	15	14	5	66	46	20	− 11
71. Gehirnschlag	15	1	—	2	2	5	20	76	187	227	232	52	819	410	409	−206
72. Gehirnlähmung	4	1	4	8	6	6	12	13	15	15	10	2	96	61	35	± —
73. Geisteskrankheit	—	—	1	—	—	1	3	4	2	2	1	—	14	11	3	+ 1
74. Rückenmarkentznd.	1	—	1	1	1	3	2	5	6	2	3	—	25	16	9	± —
75. Rückenmarkschwds.	—	—	—	—	—	1	1	18	25	13	3	—	61	43	18	+ 3
76. Rückenmarklähmg.	1	—	—	—	—	2	1	14	15	13	5	—	51	38	13	− 11
77. a) Ekips. d. Gebärd.	—	—	—	—	2	11	8	—	—	—	—	—	21	—	21	+ 4
78. Fallsucht	1	—	—	1	3	7	7	4	3	1	1	—	28	15	13	± —
79. a) Starrkrampf	36	—	—	—	1	2	—	1	—	—	—	—	40	21	19	+ 2
b) Wundstarrkrampf	1	—	—	1	—	3	2	—	2	1	—	—	10	7	3	− 3
80. Sonstige Krämpfe	683	94	21	5	9	9	11	10	12	16	4	3	877	508	369	−159
81. Ohrenkrankheiten	8	2	4	3	3	6	2	—	2	1	—	—	31	20	11	+ 8
82. Augenkrankheiten	—	—	—	—	—	1	2	4	1	—	1	—	9	1	8	− 7
83. Kehlkopfentzündg.	169	45	15	2	—	—	3	12	17	37	51	26	377	183	194	+ 1
84. Kehlkopfverengung	1	—	1	—	—	—	1	—	3	—	—	—	6	5	1	− 7

1900 Todesursache	Alter der Gestorbenen: 0 bis 1	1 bis 2	2 bis 5	5 bis 10	10 bis 20	20 bis 30	30 bis 40	40 bis 50	50 bis 60	60 bis 70	70 bis 80	üb. 80 J.	Überhaupt Sterbefälle	darunter mnl.	darunter wbl.	Gegen das Vorjahr + −
85. Halsschwindsucht .	1	—	—	—	—	9	6	4	3	1	—	—	24	20	4	— 13
86. Akute Bronchitis .	34	10	4	—	—	1	—	5	11	8	14	7	94	55	39	+ 38
87. Chron. Bronchialkt.	188	83	38	3	6	17	24	38	89	114	116	37	753	393	360	+ 31
88. Lungenentzündg. .	851	473	167	37	23	67	121	164	198	204	185	68	2558	1337	1221	—185
89. Lungenschwinds...	97	89	96	68	325	1102	1039	779	492	193	63	3	4346	2634	1712	+358
Lungenleiden.....	5	5	6	6	—	19	25	33	37	41	22	5	204	96	108	+ 40
Abzehrung.....	—	—	11	4	—	1	—	2	2	—	—	1	21	9	12	— 7
90. Lungenblutsturz ..	1	—	1	—	2	7	8	8	10	10	8	1	56	39	17	— 25
91. Lungenemphysem .	4	2	—	1	—	5	11	16	43	78	63	17	240	138	102	+ 44
92. Lungenbrand.....	—	1	—	—	1	5	4	7	6	3	1	—	28	23	5	+ 7
93. Lungenlähmung ..	10	2	2	1	—	5	8	5	9	17	14	2	75	38	37	— 68
94. Brustfellentzündg.	11	4	7	6	13	28	32	29	22	39	17	5	213	123	90	— 23
95. Brustwassersucht .	1	—	—	—	—	—	—	—	—	—	1	—	2	1	1	— 5
98. Krankheit der Ohrspeicheldrüse.....	—	—	—	—	—	—	—	—	—	1	—	—	1	1	—	+ 1 — 3
99. Halsentzündung ..	7	2	4	4	2	—	1	—	2	—	—	—	22	14	8	
100. Krkh. d. Speiseröhre	—	—	—	—	—	—	—	1	6	3	2	1	13	7	6	+ 5
101. Unterleibentzündg.	16	8	10	13	45	92	93	42	36	23	9	5	392	128	264	— 10
102. Bauchwassersucht.	—	2	—	1	—	—	1	5	1	2	2	—	14	5	9	— 3
103. Brüche	7	1	1	—	—	—	5	8	21	18	17	2	80	30	50	+ 26
104. Darmverschluss...	10	1	3	3	3	13	11	10	7	15	14	6	96	40	56	+ 21
105. Magenkatarrh	95	5	5	1	—	2	1	4	8	8	7	—	136	75	61	+ 8
Gastr. Fieber.....	3	1	4	3	1	1	—	1	1	1	1	1	18	10	8	— 6
106. Magengeschwür...	—	—	—	—	—	6	6	10	4	2	3	—	31	13	18	— 7
107. Magenverengung .	2	1	—	—	1	3	3	5	19	12	12	2	60	28	32	+ 24
108. Blutbrechen.....	4	—	—	—	1	3	—	6	4	4	—	—	22	12	10	— 13
109. Darmblutung.....	3	—	—	—	—	—	—	1	1	1	—	—	6	4	2	— 10
110. Darmzerreissung ..	1	1	—	—	1	1	4	2	3	—	1	—	14	7	7	+ 9
111. Durchfall	1572	85	17	5	1	3	2	2	1	7	10	3	1708	954	754	+261
112. Brechdurchfall....	1841	99	12	—	—	—	1	2	1	2	1	1	1960	1066	894	+231
113. a) Mag.-Darm-Ents.	25	4	4	13	24	27	21	16	21	10	6	3	174	96	78	+ 19
b) Mag.-Dmkatarrh	1207	65	17	8	—	2	—	3	11	9	11	4	1337	730	607	+267
114. Darmkrampf	7	1	1	—	—	—	—	—	—	—	—	—	9	4	5	— 7
115. Unterleibschwnda.	15	2	13	17	8	9	11	8	7	1	1	—	92	51	41	— 17
117. Sust. Unterlbkrkh..	4	—	—	1	1	1	3	7	6	6	4	—	33	16	17	— 3
119. Gallensteine.....	—	—	—	—	1	2	4	7	5	7	2	1	29	6	23	— 5
120. Gelbsucht.....	36	1	1	—	1	—	3	1	3	3	—	1	50	28	22	— 1
121. Leberentzündung .	1	—	—	—	—	6	7	5	10	4	3	1	37	23	14	+ 22
122. Ak. Leberatrophie.	—	—	—	—	1	1	—	—	1	—	—	—	3	2	1	+ 1
123. Chr. Leberatrophie	3	—	—	—	3	7	22	61	59	31	14	3	203	151	52	+ 18
124. Entz. d. Harnwege	1	1	—	—	—	—	3	1	5	10	14	10	45	37	8	+ 1
125. Sonst. Blasenleiden	1	—	1	—	1	—	—	1	3	10	11	4	32	29	3	— 5
126. Harnvergiftung ...	—	—	—	—	—	—	1	—	1	—	—	1	3	2	1	— 9
127. Steinkrankheit....	—	—	—	—	—	1	—	1	1	1	4	2	10	8	2	— 3
128. Nierenentzündung .	20	3	33	22	40	49	87	161	203	171	107	13	909	499	410	+ 34
129. Nierenvereiterung .	1	—	1	—	1	6	—	5	4	3	2	3	26	12	14	+ 4
130. a) Bauchschwgschft.	—	—	—	—	1	5	16	—	—	—	—	—	22	—	22	+ 10
b) Zufälle d. Schwgsch.	—	—	—	—	—	1	2	—	—	—	—	—	3	—	3	± —
131. Fehlgeburt.....	—	—	—	—	1	19	18	3	—	—	—	—	41	—	41	+ 16
132. Gebärmutterriss...	—	—	—	—	—	1	2	—	—	—	—	—	3	—	3	— 1
133. Folg. d. Entbindg.	—	—	—	—	—	8	8	2	—	—	—	—	18	—	18	+ 4
134. Gebärmutterblutg.	—	—	—	—	—	1	—	—	—	—	—	—	1	—	1	— 1
135. Sst. Gebärmutterl.	—	—	—	—	—	2	1	2	1	—	—	—	6	—	6	± —
136. Eierstockwassers. .	—	—	—	—	—	6	2	4	2	4	1	—	19	—	19	— 6
137. Eierstockentzündg.	—	—	—	—	—	1	7	—	1	1	—	—	10	—	10	+ 3
138. Unbest. Todesurs..	100	5	6	6	8	11	13	34	26	25	15	3	252	139	113	— 14
Sterbefälle überh.	11 762	3097	1640	838	942	2851	2545	2908	3283	3061	2840	1244	35 411	18 710	16 703	+1400

1901 Todesursache	Alter der Gestorbenen: 0 bis 1	1 bis 2	2 bis 5	5 bis 10	10 bis 20	20 bis 30	30 bis 40	40 bis 50	50 bis 60	60 bis 70	70 bis 80	üb. 80 J.	Überhaupt Sterbefälle	darunter mnl.	darunter wbl.	Gegen das Vorjahr + −
1. a) Masern	67	60	37	9	—	—	—	—	1	—	—	—	174	94	80	− 21
b) Lungenentz. n. Mas.	80	122	60	6	—	—	—	—	—	—	—	—	268	131	137	− 51
2. a) Scharlach	21	52	160	122	31	12	6	3	1	—	—	—	408	207	201	− 94
b) Scharlach-Diphth.	5	14	36	27	2	—	—	—	—	—	—	—	84	47	37	− 27
3. a) Pocken	1	—	—	1	—	—	—	1	—	—	—	—	3	3	—	+ 3
b) Windpocken	12	3	1	—	—	—	—	—	—	—	—	—	16	7	9	+ 1
4. Rose	50	5	1	1	4	11	9	24	30	19	17	3	174	102	72	+ 10
5. Rachenbr. (Diphth.)	45	81	191	114	28	6	1	1	1	—	—	1	469	229	240	− 65
6. Croup	7	13	18	3	2	—	—	—	1	—	—	—	44	20	24	+ 15
7. Keuchhusten	358	185	72	7	—	—	—	—	—	—	—	—	622	298	324	+ 29
8. Grippe	24	10	7	6	8	9	25	26	57	79	84	24	359	161	198	−250
9. a) Eitervergiftung	37	6	3	5	6	25	33	14	17	6	5	—	157	74	83	+ 26
10. Kindbettfieber	—	—	—	—	5	65	55	8	—	—	—	—	133	—	133	+ 29
11. Karbunkel	—	—	—	—	—	—	—	1	4	1	—	—	6	5	1	− 5
12. Abdominaltyphus	—	1	—	1	27	30	19	6	3	1	—	—	88	50	38	− 21
15. Ruhr	1	—	3	—	—	8	1	2	2	1	—	—	18	14	4	+ 10
18. Epid. Genickstarre	—	—	—	1	1	—	—	—	—	—	—	—	2	2	—	− 3
19. Kaltes Fieber	—	—	—	—	—	1	3	—	—	—	—	—	4	3	1	+ 3
20. Akut. Gelenkrheum.	2	3	4	6	14	17	11	9	15	20	13	2	116	63	53	− 9
21. Syphilis	99	4	—	—	—	1	3	9	8	1	—	—	125	62	63	+ 3
22. Sonst. Infektionskrh.	—	1	—	—	—	—	—	—	—	—	—	—	1	1	—	+ 1
23. a) Hundswuth	—	—	—	1	—	—	—	—	—	—	—	—	1	1	—	± —
d) Strahlpilzkrnkh.	—	—	—	—	—	2	2	—	—	—	—	—	4	2	2	± —
24. Tier. u. pflanzl. Gifte	—	—	—	1	—	2	1	2	—	1	—	—	7	4	3	− 2
25. a) Ak. Vergiftung	2	—	2	1	3	24	16	17	5	4	—	—	74	50	24	+ 30
b) Chron. Bleiverg.	—	—	—	—	—	1	2	1	3	—	—	—	7	7	—	+ 1
26. Giftige Gase	1	1	1	—	4	1	4	4	1	1	—	—	18	10	8	+ 6
27. Trunksucht	—	—	—	—	—	2	9	25	12	4	1	—	53	52	1	− 18
29. Wurmkrankheiten	—	—	—	—	—	—	—	2	—	—	—	—	2	1	1	− 3
30. Schwämmchen	35	—	—	—	—	—	—	—	—	—	—	—	35	24	11	− 2
31. a) Verbrennung	4	6	10	4	3	3	5	3	2	1	5	1	47	22	25	± —
b) Erfrieren	—	—	—	—	—	1	—	—	—	—	—	—	1	—	1	± —
c) Ertrinken	3	—	2	10	18	23	22	21	12	5	—	—	116	79	37	+ 13
d) Erhängen	3	—	—	—	5	22	45	52	63	26	9	2	227	183	44	+ 31
e) Ersticken	11	1	1	2	1	1	1	1	2	2	—	—	23	15	8	− 1
f) Hitzschlag	3	—	—	—	—	1	2	2	1	1	—	—	10	7	3	− 5
g) Blitzschlag	—	—	—	—	—	1	—	—	—	—	—	—	1	1	—	+ 1
i) Überfahren	—	1	12	9	8	8	16	14	14	5	5	—	92	73	19	− 8
k) Sturz u. Schlag	6	8	11	11	15	34	34	40	22	29	27	16	253	176	77	− 22
l) Schussverletzung	—	—	—	3	3	49	23	20	9	6	3	—	116	105	11	+ 27
m) Schnitt-, Stich- u. Bisswunden	—	—	—	—	—	4	—	2	1	3	1	—	11	8	3	− 9
n) Operation	4	—	1	1	—	2	5	5	1	2	3	—	24	9	15	− 15
32. Lebensschwäche	2164	—	—	—	—	—	—	—	—	—	—	—	2164	1197	967	−429
33. Bildungsfehler	41	—	—	—	—	—	—	—	—	—	—	—	41	26	15	+ 12
34. Zahnen	54	14	2	—	—	—	—	—	—	—	—	—	70	42	28	+ 15
35. Rhachitis	118	140	46	1	1	—	—	—	—	—	—	—	306	166	140	+ 23
36. Atrophie d. Kd.	45	2	1	—	—	—	—	—	—	—	—	—	48	27	21	− 13
36. Abzehrung d. Kd.	241	24	—	—	—	—	—	—	—	—	—	—	265	136	129	− 35
37. Drüsenabzehrung	33	12	9	2	4	4	2	3	—	1	—	—	70	35	35	+ 4
38. Erschöpfung	6	4	1	—	1	1	—	4	8	2	2	1	30	17	13	± —
39. Alterschwäche	—	—	—	—	—	—	—	—	—	99	570	596	1265	356	909	− 76
40. Brand der Alten	—	—	—	—	—	—	—	—	1	6	11	5	23	7	16	− 9
41. a) Brandgeschwür	1	—	—	—	—	—	—	2	7	10	4	—	24	13	11	+ 8
b) Druckbrand*	—	—	—	—	—	—	—	2	4	—	2	—	8	3	5	+ 7
c) Wasserkrebs	2	—	—	—	1	—	—	—	—	—	—	—	3	—	3	+ 2

* Hierunter 4 nur als Brand bezeichnete Fälle.

1901 Todesursache	Alter der Gestorbenen: 0 bis 1	1 bis 2	2 bis 5	5 bis 10	10 bis 20	20 bis 30	30 bis 40	40 bis 50	50 bis 60	60 bis 70	70 bis 80	üb. 80 J.	Überhaupt Sterbefälle	darunter mnl.	darunter wbl.	Gegen das Vorjahr +	Gegen das Vorjahr −
42. a) Krebs	—	—	1	—	3	16	80	284	440	507	244	34	1609	774	835	+	53
b) Geschwülste	9	3	11	7	11	24	41	52	58	53	31	5	305	169	136	—	8
c) Gebärmutterkrebs	—	—	—	—	—	3	25	65	71	47	18	2	231	—	231		
d) Neubildungen an der Gebärmutter	—	—	—	—	—	1	9	13	9	1	2	—	35	—	35	+	21
43. Kropf	—	—	—	—	—	1	—	2	3	—	1	—	7	1	6	+	2
44. a) Skorbut	—	—	—	—	—	1	—	—	—	—	1	—	2	—	2	±	—
b) Blutflecken-Krkh.	3	1	2	—	2	—	—	2	1	—	2	—	13	7	6	+	4
c) Bluterkrankh.	2	1	—	—	1	—	1	3	4	1	—	—	13	7	6	—	9
45. a) Blutmangel	4	—	2	1	1	5	5	8	5	6	—	—	37	18	19	—	12
b) Spont. Anämie	—	—	1	—	—	2	2	3	14	7	—	—	29	12	17	+	7
46. Weissblütigkeit	—	1	1	—	1	1	3	1	4	4	—	—	16	9	7	+	10
47. Wassersucht	3	1	3	2	1	2	7	12	10	26	21	7	95	42	53	+	8
48. Zuckerkrankheit	—	—	—	2	9	15	25	32	68	73	33	4	261	163	98	+	68
49. Gicht	—	—	—	—	1	—	—	—	5	7	6	1	20	6	14	—	3
50. Bronzekrankheit	1	—	—	—	—	—	—	—	1	1	—	—	3	2	1	+	1
52. Blutschwärsucht	55	1	1	—	1	—	—	1	—	1	1	—	61	34	27	—	2
53. Zellgewebe-Entzdg.	21	3	1	1	3	6	12	4	10	6	4	—	71	43	28	—	23
54. Zellgewebe-Verhärt.	2	—	—	—	—	—	—	—	—	—	—	—	2	1	1	—	1
55. Nabelentzündung	17	1	—	—	—	—	—	—	—	—	—	—	18	15	3	—	5
56. Sonst. Krkh. d. Haut u. d. Zellgewebes	51	1	—	—	1	1	3	2	3	4	2	1	69	41	28	—	7
57. Prgr. Muskelentart.	4	—	—	1	—	—	1	1	—	2	—	—	9	6	3	+	3
58. a) Entzünd. d. Knoch. u. Gelenke	8	3	5	1	9	2	—	3	9	2	1	2	46	21	25	+	10
b) Gelenkeiterung	15	4	8	9	18	16	6	11	11	9	4	—	111	64	47	—	6
c) Chron. Rheumat.	—	—	—	1	2	—	2	—	1	6	1	—	13	10	3	+	3
59. Knochenerweichung	1	—	—	—	—	—	—	—	—	—	—	—	1	—	1	—	1
60. a) Herzbeutelentzdg.	—	—	1	3	2	3	2	1	3	3	—	—	18	10	8	—	6
b) Hrzbtl.-Wassers.	—	—	1	—	—	—	—	1	1	1	3	—	7	2	5	+	2
61. Herzvergrösserung	—	—	1	—	—	—	1	9	5	4	3	3	27	12	15	+	2
62. Herzfehler	83	6	12	32	70	94	167	261	335	343	249	50	1702	828	874	+	21
64. Herzlähmung	91	8	3	3	7	19	64	68	118	128	79	15	603	323	280	+	44
65. Arterienkrankheiten	1	—	—	—	1	3	5	9	44	79	106	33	281	164	117	+	51
66. Venenkrankheiten	1	—	—	—	1	4	6	12	46	79	111	36	296	157	139	+	34
67. Hirnhautentzündg.	128	85	147	68	35	30	28	16	6	6	4	1	554	294	260	—	8
68. Tub. Hirnhautentz.	22	38	68	24	11	9	5	2	2	3	—	—	184	104	80	—	49
69. Gehirnhöhl.-Wassrs.	18	4	2	1	—	—	—	1	—	—	—	—	26	14	12	—	2
70. a) Gehirnentzündg.	31	16	38	10	7	5	6	5	6	3	2	—	129	61	68	—	20
b) Gehirnerweichg.	—	—	—	—	1	1	3	16	15	17	18	3	74	38	36	+	8
71. Gehirnschlag	10	—	2	1	1	9	15	72	160	233	191	61	755	355	400	—	64
72. Gehirnlähmung	6	4	1	2	4	8	13	8	22	16	9	1	94	58	36	—	2
73. Geisteskrankheit	1	—	1	—	1	—	2	5	2	2	2	1	17	6	11	+	3
74. Rückenmarkentzdg.	—	—	2	—	1	2	5	7	6	5	1	—	29	14	15	+	4
75. Rückenmarkschwds.	—	—	—	—	—	1	6	15	21	11	3	—	57	41	16	—	4
76. Rückenmarklähmg.	—	—	—	—	—	2	4	10	19	10	3	—	48	29	19	—	3
77. a) Eklps. d. Gebärd.	—	—	—	—	5	8	6	1	—	—	—	—	20	—	20	—	1
78. Fallsucht	—	—	2	1	5	4	10	4	2	5	—	—	33	19	14	+	5
79. a) Starrkrampf	33	—	1	—	1	1	—	1	—	—	—	—	37	23	14	—	3
b) Wundstarrkrampf	4	—	—	1	1	1	—	1	—	—	—	—	8	5	3	—	2
80. Sonstige Krämpfe	718	77	11	4	1	9	8	14	11	8	10	5	876	485	391	—	1
81. Ohrenkrankheiten	9	—	5	4	—	5	2	2	—	—	—	—	27	17	10	—	4
82. Augenkrankheiten	2	—	—	—	—	1	1	4	—	1	—	—	9	1	8	±	—
83. Kehlkopfentzündg.	152	36	19	5	—	1	7	7	17	33	50	19	346	180	166	—	31
84. Kehlkopfverengung	1	—	—	1	—	—	3	—	2	—	—	—	7	4	3	+	1
85. Halsschwindsucht	—	—	—	—	1	3	5	6	5	4	—	—	24	16	8	±	—

1901 Todesursache	Alter der Gestorbenen: 0 bis 1	1 bis 2	2 bis 5	5 bis 10	10 bis 20	20 bis 30	30 bis 40	40 bis 50	50 bis 60	60 bis 70	70 bis 80	üb. 80 J.	Überhaupt Sterbefälle	darunter mnl.	darunter wbl.	Gegen das Vorjahr + −
86. Akute Bronchitis .	19	6	5	1	—	—	4	1	7	11	9	5	68	40	28	− 26
87. Chron. Bronchialkt.	167	86	33	5	9	18	28	36	67	85	104	30	668	319	349	− 85
88. Lungenentzündung	880	436	181	33	29	53	115	124	160	172	157	53	2393	1259	1134	−165
89. Lungenschwinds..	87	85	119	75	320	1088	938	732	459	204	70	12	4139	2442	1697	−207
Lungenleiden.....	9	3	3	2	11	28	27	52	50	39	24	5	253	153	100	+ 49
Abzehrung.....	—	—	6	1	—	1	—	2	1	—	—	—	11	7	4	− 10
90. Lungenblutsturz ..	1	—	—	—	1	5	7	12	5	10	3	1	45	28	17	− 11
91. Lungenemphysem .	2	1	—	—	1	4	3	11	29	52	66	13	182	100	82	− 58
92. Lungenbrand.....	—	—	—	—	—	4	3	8	1	4	—	—	20	13	7	− 8
93. Lungenlähmung ..	14	3	—	1	3	7	13	7	10	15	9	1	83	47	36	+ 8
94. Brustfellentzündg.	12	11	16	7	10	33	29	27	39	34	27	3	248	141	107	+ 35
95. Brustwassersucht .	1	—	—	—	—	1	—	2	1	1	1	1	8	3	5	+ 6
97. Krankh. d. Zunge.	—	—	—	—	—	—	—	—	—	—	1	—	1	—	1	+ 1
99. Halsentzündung ..	8	3	5	2	—	4	1	—	2	—	—	—	25	14	11	+ 3
100. Krkh. d. Speiseröhre	—	—	—	—	—	1	—	—	3	1	2	1	8	4	4	− 5
101. Unterleibentzündg.	21	4	13	23	42	88	78	47	21	13	13	1	364	110	254	− 28
102. Bauchwassersucht.	—	—	—	—	1	1	3	3	4	3	3	2	20	10	10	+ 6
103. Brüche	7	—	—	—	1	—	6	5	15	20	15	2	71	22	49	− 9
104. Darmverschluss...	16	1	2	1	3	7	11	13	7	10	8	4	83	36	47	− 13
105. Magenkatarrh	92	7	—	1	1	—	2	5	6	7	3	2	126	68	58	− 10
Gastr. Fieber.....	3	3	7	3	1	1	1	—	—	2	2	1	26	13	13	+ 8
106. Magengeschwür ..	1	—	—	—	1	6	3	7	10	3	3	—	34	13	21	+ 3
107. Magenverengung .	3	—	1	—	—	1	—	8	9	6	6	—	34	26	8	− 26
108. Blutbrechen.....	4	—	—	—	2	3	2	3	4	1	1	—	20	12	8	− 2
109. Darmblutung.....	6	—	—	—	1	—	—	2	1	1	—	—	11	7	4	+ 5
110. Darmzerreissung ..	—	—	—	—	—	1	1	1	1	—	—	—	4	3	1	− 10
111. Durchfall	1780	81	21	2	3	2	4	7	10	11	15	5	1941	1089	852	+233
112. Brechdurchfall....	1660	88	8	1	1	1	—	3	—	—	—	2	1764	988	776	−196
113. a) Mag.-Darm-Entz.	26	7	6	15	32	32	18	20	11	8	6	1	182	115	67	+ 8
b) Mg.-Dmkatarrh .	1221	57	17	9	3	3	6	2	4	13	14	8	1357	733	624	+ 20
114. Darmkrampf.....	13	1	—	—	—	—	—	1	—	2	—	—	17	8	9	+ 8
115. Unterleibschwinds.	11	7	13	8	10	6	13	9	4	1	—	—	82	34	48	− 10
117. Snst. Unterlbkrkh..	10	—	1	—	1	1	5	3	7	8	7	2	45	16	29	+ 12
118. Krankheit. d. Milz	2	2	1	—	—	—	1	—	1	1	—	—	8	5	3	+ 8
119. Gallensteine.....	—	—	—	—	—	—	4	5	5	10	8	—	32	10	22	+ 3
120. Gelbsucht.....	31	—	1	—	—	1	3	3	6	5	1	1	52	30	22	+ 2
121. Leberentzündung .	2	—	—	1	—	1	5	7	14	5	3	1	39	23	16	+ 2
122. Ak. Leberatrophie	—	—	—	—	—	1	—	—	—	—	—	—	1	1	—	− 2
123. Chr. Leberatrophie	5	—	—	2	1	9	17	50	51	40	20	2	197	147	50	− 6
124. Entz. d. Harnwege	4	—	—	—	1	1	2	6	8	15	19	8	64	53	11	+ 19
125. Sonst. Blasenleid..	—	1	—	—	1	2	1	5	8	8	11	1	38	35	3	+ 6
126. Harnvergiftung ...	—	—	—	—	—	2	1	1	—	1	1	—	6	4	2	+ 3
127. Steinkrankheit....	—	—	—	—	—	—	—	1	—	1	5	—	7	7	—	− 3
128. Nierenentzündung.	21	10	34	29	23	47	93	140	198	166	73	14	848	468	380	− 61
129. Nierenvereiterung.	—	—	—	2	—	2	5	4	2	3	1	1	20	12	8	− 6
130. a) Bauchschwgschft.	—	—	—	—	—	6	13	6	—	—	—	—	25	—	25	+ 3
b) Zufälle d. Schwgsch.	—	—	—	—	—	2	2	—	—	—	—	—	4	—	4	+ 1
131. Fehlgeburt.....	—	—	—	—	1	27	23	9	—	—	—	—	60	—	60	+ 19
132. Gebärmutterriss...	—	—	—	—	—	1	1	1	—	—	—	—	3	—	3	± —
133. Folg. d. Entbindg.	—	—	—	—	—	13	14	3	—	—	—	—	30	—	30	+ 12
134. Gebärmutterblutg.	—	—	—	—	—	—	1	2	—	—	—	—	3	—	3	+ 2
135. Sst. Gebärmutterl.	—	—	—	—	—	2	3	3	1	—	—	—	9	—	9	+ 3
136. Eierstockwassers..	—	—	—	—	2	—	5	8	7	4	1	1	28	—	28	+ 9
137. Eierstockentzündg.	—	—	—	—	—	1	1	3	—	—	—	—	5	—	5	− 5
138. Unbest. Todesurs..	95	6	3	5	5	13	16	21	25	10	10	—	209	126	83	− 43
Sterbefälle überh.	11 327	1976	1541	771	986	2171	2483	2814	3157	3101	2700	1119	34 096	17 923	16 173	−1335

1902 Todesursache	Alter der Gestorbenen: 0 bis 1	1 bis 2	2 bis 5	5 bis 10	10 bis 20	20 bis 30	30 bis 40	40 bis 50	50 bis 60	60 bis 70	70 bis 80	üb. 80 J.	Überhaupt Sterbefälle	darunter mnl.	darunter wbl.	Gegen das Vorjahr + −
1. a) Masern	49	53	24	8	—	—	1	—	—	—	—	—	135	76	59	— 39
b) Lungenentz. n. Mas.	68	116	48	6	—	—	—	—	—	—	—	—	238	123	115	— 30
2. a) Scharlach	5	16	102	77	15	8	4	1	—	—	—	—	228	118	110	—180
b) Scharl.-Diphth.	4	4	22	12	2	—	—	—	—	—	—	—	44	31	13	— 40
3. b) Windpocken	8	—	—	—	—	—	—	—	—	—	—	—	8	6	2	— 8
4. Rose	26	1	2	—	—	5	6	14	14	12	16	2	98	62	36	— 76
5. Rachenbr. (Diphth.)	24	40	71	51	18	2	2	2	—	—	—	—	205	108	97	—264
6. Croup	8	5	4	3	1	—	—	—	—	—	—	—	21	12	9	— 23
7. Keuchhusten	308	131	62	10	—	—	—	—	—	—	—	—	511	245	266	—111
8. Grippe	25	4	3	5	4	8	9	13	22	49	40	12	194	98	96	—165
9. a) Eitervergiftung	22	—	2	3	7	26	35	15	15	4	1	2	132	48	84	— 25
0. Kindbettfieber	—	—	—	—	7	59	36	3	—	—	—	—	105	—	105	— 28
1. Karbunkel	1	—	—	1	—	3	2	1	3	3	—	—	14	9	5	+ 8
2. Abdominaltyphus	1	—	1	2	10	17	10	1	9	1	—	—	52	24	28	— 36
5. Ruhr	2	1	2	—	1	—	1	—	—	—	—	—	7	3	4	— 11
7. Mumps	1	—	—	—	—	—	—	—	—	—	—	—	1	1	—	+ 1
8. Epid. Genickstarre	1	—	—	1	2	1	—	1	—	1	—	—	7	5	2	+ 5
9. Kaltes Fieber	—	—	1	—	—	—	—	1	—	—	—	—	2	1	1	— 2
0. Akut. Gelenkrheum.	—	—	2	3	14	14	10	11	14	8	8	—	84	51	33	— 32
1. Syphilis	124	4	1	—	—	2	5	6	2	1	—	—	145	83	62	+ 20
3. b) Hundswut	—	—	—	—	1	—	—	—	—	—	—	—	1	1	—	± —
c) Milzbrand	—	—	—	—	—	—	—	—	1	—	—	—	1	1	—	+ 1
d) Strahlpilzkrankh.	—	—	—	—	—	1	—	—	2	—	—	—	3	1	2	— 1
4. Tier. u. pflanzl. Gifte	—	—	—	—	—	1	1	4	4	1	—	—	11	6	5	+ 4
5. a) Ak. Vergiftung	1	—	—	—	5	27	23	12	12	2	1	—	83	53	30	+ 9
b) Chron. Bleiverg.	—	—	—	—	—	—	1	2	—	—	—	—	3	3	—	— 4
6. Giftige Gase	—	—	—	—	—	3	2	—	1	—	1	—	7	5	2	— 11
7. Trunksucht	—	—	—	—	—	1	11	10	15	5	—	—	42	36	6	— 11
9. Wurmkrankheiten	—	—	—	—	—	—	—	1	—	* 1	—	—	2	2	—	± —
8. Schwämmchen	+ 23	1	—	—	—	—	—	—	—	—	—	—	24	13	11	— 11
1. a) Verbrennung	3	7	17	7	5	5	5	3	—	1	1	2	56	18	38	+ 9
b) Erfrieren	—	—	—	—	—	—	1	—	1	—	—	—	2	1	1	+ 1
c) Ertrinken	1	—	3	7	18	31	19	22	13	6	4	—	124	85	39	+ 8
d) Erhängen	1	1	—	2	5	31	39	54	48	33	13	6	233	183	50	+ 6
e) Ersticken	20	—	1	1	—	—	2	—	1	—	—	—	25	15	10	+ 2
f) Hitzschlag	1	—	—	—	—	1	2	—	—	—	—	—	4	4	—	— 6
i) Überfahren	—	1	8	15	8	9	10	8	10	5	4	—	78	59	19	— 14
k) Sturz u. Schlag	4	1	11	11	16	37	35	43	39	40	29	19	285	198	87	+ 32
l) Schussverletzung	—	—	1	—	12	30	25	15	22	6	2	—	113	102	11	— 3
m) Schnitt-, Stich- u. Bisswunden	1	1	—	—	—	8	7	4	6	1	—	—	28	25	3	+ 17
n) Operation	3	—	1	1	—	—	2	2	1	1	—	—	11	3	8	— 13
2. Lebensschwäche	2155	—	—	—	—	—	—	—	—	—	—	—	2155	1164	991	— 8
3. Bildungsfehler	55	—	—	1	—	—	—	—	—	—	—	—	56	25	31	+ 15
4. Zahnen	29	17	1	—	—	—	—	—	—	—	—	—	47	21	26	— 23
6. Rhachitis	193	172	50	—	—	—	—	—	—	—	—	—	415	244	171	+109
8. Atrophie d. Kd.	59	2	—	—	—	—	—	—	—	—	—	—	61	39	22	+ 13
8. Abzehrung d. Kd.	280	29	1	—	—	—	—	—	—	—	—	—	310	163	147	+ 45
7. Drüsenabzehrung	48	12	8	1	6	5	3	6	—	4	—	—	93	49	44	+ 23
8. Erschöpfung	1	16	—	—	1	—	—	2	10	6	2	—	38	17	21	+ 8
9. Alterschwäche	—	—	—	—	—	—	—	—	—	104	566	665	1335	397	938	+ 70
0. Brand der Alten	—	—	—	—	—	—	—	—	—	7	11	12	30	10	20	+ 7
1. a) Brandgeschwür	1	—	1	—	—	—	1	—	4	3	4	—	14	8	6	— 10
b) Druckbrand	—	—	—	—	—	—	1	—	—	1	—	1	3	2	1	— 5
c) Wasserkrebs	—	1	—	—	—	—	—	—	—	—	—	—	1	—	1	— 2
2. a) Krebs	1	1	—	—	1	9	78	259	444	515	223	58	1589	747	842	— 20
b) Geschwülste	7	4	7	6	18	26	35	61	59	43	31	6	303	140	163	— 2

* Hundewurm. + 1 Fall Krätze.

1902 Todesursache	Alter der Gestorbenen												Überhaupt Sterbefälle	darunter		Gegen das Vorjahr
	0 bis 1	1 bis 2	2 bis 5	5 bis 10	10 bis 20	20 bis 30	30 bis 40	40 bis 50	50 bis 60	60 bis 70	70 bis 80	üb. 80 J.		mnl.	wbl.	+ −
42. c) Gebärmutterkrebs	—	—	—	—	—	4	29	68	73	54	13	1	242	—	242	+ 1
d) Neub. a.d.Gebärm.	—	—	—	—	—	—	4	21	8	1	1	1	36	—	36	+
43. Kropf	—	—	—	—	1	—	1	—	4	1	1	—	8	3	5	+
44. a) Skorbut	—	—	—	—	—	1	—	—	—	—	—	—	1	1	—	−
b) Blutflecken-Krkh.	1	—	—	—	2	—	—	—	—	—	—	—	3	3	—	− 1
c) Bluterkrankh.	—	—	—	—	2	—	—	1	1	—	1	—	5	2	3	−
45. a) Blutmangel	2	2	—	—	3	5	6	9	8	3	3	—	41	17	24	+
b) Spont. Anämie	3	1	3	—	1	6	3	18	21	6	4	—	66	35	31	+ 3
46. Weissblütigkeit	—	1	1	1	3	4	3	2	2	1	4	—	22	14	8	+
47. Wassersucht	3	—	1	—	—	—	—	1	3	10	6	1	25	6	19	− 7
48. Zuckerkrankheit	—	—	1	2	6	10	17	44	80	81	37	3	281	165	116	+ 9
49. Gicht	—	—	—	—	—	—	1	2	3	10	9	1	26	10	16	+
50. Bronzekrankheit	—	—	—	—	—	1	—	1	—	—	—	—	2	2	—	−
51. Sonst. Störung der Entwickl. u. Ernähr.	4	1	—	—	—	—	—	3	—	—	—	—	8	3	5	+
52. Blutschwärsucht	63	1	1	—	—	2	—	2	2	—	—	—	71	38	33	+ 1
53. Zellgewebe-Entzdg,	32	2	—	1	1	5	19	11	23	12	2	1	109	60	49	+ 3
55. Nabelentzündung	14	—	—	—	—	—	—	—	—	—	—	—	14	8	6	−
56. Sonst. Krkh. d. Haut u. d. Zellgewebes	81	3	1	—	3	2	—	3	6	3	4	3	109	56	53	+ 4
57. Prgr. Muskelentart.	—	—	—	—	1	—	1	1	—	1	1	—	5	2	3	−
58. a) Entzünd. d.Knoch. u. Gelenke	9	3	11	5	7	4	6	2	6	3	3	—	59	26	33	+ 1
b) Gelenkeiterung	12	12	10	15	23	17	18	21	13	10	5	—	156	96	60	+ 4
c) Chron. Rheumat.	—	—	1	—	—	1	5	1	2	2	2	1	15	6	9	+
59. Knochenerweichung	—	1	—	1	—	—	—	—	—	—	—	—	2	1	1	+
60. a) Herzbeutelentzdg.	1	1	1	5	6	4	2	1	4	2	1	1	29	15	14	+ 1
b) Hrzbtl.-Wassers.	—	—	—	1	1	—	—	—	—	1	1	—	4	—	4	−
61. Herzvergrösserung	—	—	—	1	—	—	7	10	4	5	5	1	33	22	11	+
62. Herzfehler	84	8	11	33	78	100	167	293	330	384	264	57	1809	874	935	+10
63. Zerreissung d. Herz.	—	—	—	—	—	—	—	—	—	1	—	—	1	—	1	+
64. Herzlähmung	98	7	6	1	6	13	38	51	106	111	63	14	514	279	235	− 8
65. Arterienkrankheiten	2	—	—	—	1	—	4	21	52	99	95	28	302	185	117	+ 2
66. Venenkrankheiten	—	—	—	1	—	3	6	8	34	78	107	24	261	144	117	− 3
67. Hirnhautentzündung	110	62	123	51	21	31	22	14	18	7	2	—	461	247	214	− 9
68. Tub. Hirnhautentz.	33	40	63	32	15	5	4	3	1	—	—	—	196	99	97	+ 1
69. Gehirnhöhl.-Wassrs.	19	6	4	1	—	—	1	—	—	—	—	—	31	22	9	+
70. a) Gehirnentzündg.	28	20	16	13	5	8	7	8	2	3	1	2	113	56	57	− 1
b) Gehirnerweichg.	—	—	—	—	—	1	3	10	16	23	9	2	64	38	26	− 1
71. Gehirnschlag	6	—	1	1	4	10	27	92	183	246	231	60	861	422	439	+10
72. Gehirnlähmung	6	3	6	2	4	10	11	21	23	31	10	4	131	69	62	+ 3
73. Geisteskrankheit	—	—	1	—	1	—	2	3	1	2	1	1	12	7	5	−
74. Rückenmarkentzdg.	—	—	—	—	1	3	4	6	3	5	—	—	22	10	12	−
75. Rückenmarkschwds.	—	—	—	—	—	—	6	18	21	11	2	—	58	45	13	+
76. Rückenmarklähmg.	—	—	—	—	1	2	8	7	20	13	4	—	55	33	22	+
77. a) Eklps. d. Gebärd.	—	—	—	—	3	13	3	1	—	—	—	—	20	—	20	±
78. Fallsucht	—	—	—	4	6	11	7	5	4	4	2	—	43	21	22	+ 1
79. a) Starrkrampf	22	—	—	—	—	2	1	—	1	—	—	—	26	16	10	− 1
b) Wundstarrkrampf	4	1	—	—	1	—	3	1	—	—	—	—	10	7	3	+
80. Sonstige Krämpfe	648	72	22	7	2	5	13	17	13	13	17	—	829	477	352	− 4
81. Ohrenkrankheiten	19	6	4	3	4	4	5	4	4	—	—	—	53	39	14	+ 2
82. Augenkrankheiten	3	—	—	—	—	—	—	—	—	—	—	—	3	2	1	−
83. Kehlkopfentzündg.	196	58	15	4	1	1	3	9	17	31	60	23	418	215	203	+ 7
84. Kehlkopfverengung	3	—	1	—	1	2	1	—	2	1	—	—	11	6	5	+
85. Halsschwindsucht	—	—	—	—	4	17	17	15	3	2	1	—	59	48	11	+ 3
86. Akute Bronchitis	29	10	2	1	—	—	3	2	4	5	7	3	66	38	28	−

1902 Todesursache	Alter der Gestorbenen: 0 bis 1	1 bis 2	2 bis 5	5 bis 10	10 bis 20	20 bis 30	30 bis 40	40 bis 50	50 bis 60	60 bis 70	70 bis 80	üb. 80 J.	Überhaupt Sterbefälle	darunter mnl.	darunter wbl.	Gegen das Vorjahr + −
87. Chron. Bronchialkt.	197	66	24	4	12	18	31	39	58	102	118	40	709	362	347	+ 41
88. Lungenentzündung	854	400	152	29	22	64	105	137	154	187	154	62	2320	1254	1066	− 73
89. Lungenschwinds...	80	77	79	63	303	1079	874	668	437	179	52	2	3893	2267	1626	−246
Lungenleiden.....	14	9	6	—	12	20	29	31	40	49	20	5	235	147	88	− 18
Abzehrung	—	—	6	3	—	—	1	—	2	—	2	—	14	4	10	+ 3
90. Lungenblutsturz ..	—	1	—	—	3	6	8	7	14	6	6	—	51	29	22	+ 6
91. Lungenemphysem .	3	3	1	2	—	3	6	26	70	129	75	8	326	188	138	+144
92. Lungenbrand	—	—	—	1	1	—	6	5	5	2	—	—	20	16	4	± —
93. Lungenlähmung ..	14	1	2	—	—	7	4	5	4	7	7	6	57	30	27	− 26
94. Brustfellentzündg.	12	10	4	5	6	22	25	34	28	28	18	2	194	116	78	− 54
95. Brustwassersucht .	—	—	—	—	1	1	—	—	—	—	—	1	3	3	—	− 5
96. Luftaustr. i. d. Brsth.	1	—	—	—	—	—	—	—	—	—	—	—	1	1	—	+ 1
97. Krankh. d. Zunge.	1	—	—	—	—	—	—	1	—	1	—	—	3	2	1	+ 2
98. Kh. d. Ohrspeichdr.	—	—	1	—	—	—	—	—	—	—	—	—	1	—	1	+ 1
99. Halsentzündung ..	12	5	7	4	—	6	—	2	3	1	2	—	42	25	17	+ 17
100. Krkh. d. Speiseröhre	—	—	—	1	1	—	—	2	3	2	4	1	14	12	2	+ 6
101. Unterleibentzündg.	9	7	12	23	35	69	55	43	27	16	8	1	305	104	201	− 59
102. Bauchwassersucht.	—	—	—	—	—	—	—	4	—	3	2	—	9	3	6	− 11
103. Brüche	14	1	—	—	—	4	2	15	13	10	14	10	83	33	50	+ 12
104. Darmverschluss...	11	—	2	3	2	4	10	9	17	13	13	4	88	41	47	+ 5
105. Magenkatarrh	58	5	4	1	1	—	2	3	7	7	7	5	100	54	46	− 26
Gastr. Fieber.....	1	—	2	—	1	1	—	1	—	1	—	—	7	3	4	− 19
106. Magengeschwür ..	1	—	—	—	3	14	12	10	11	4	5	—	60	29	31	+ 26
107. Magenverengung .	—	1	—	—	1	1	1	9	12	14	10	1	50	25	25	+ 16
108. Blutbrechen	1	—	—	—	—	—	2	5	3	1	2	1	15	8	7	− 5
109. Darmblutung	7	—	—	—	1	—	2	3	—	3	—	—	16	11	5	+ 5
110. Darmzerreissung ..	2	1	—	—	—	2	2	—	1	1	—	—	9	3	6	+ 5
111. Durchfall	906	29	4	2	2	—	2	1	1	5	7	2	961	561	400	−980
112. Brechdurchfall....	651	32	8	2	—	2	2	1	1	1	—	—	700	378	322	−1064
113. a) Mag.-Darm-Entz.	26	1	5	17	37	31	14	29	19	7	4	1	191	120	71	+ 9
b) Mg.-Darmkatarrh	773	40	11	4	2	3	2	1	2	10	17	5	870	467	403	−487
114. Darmkrampf	7	—	—	—	—	—	—	—	—	—	—	—	7	—	7	− 10
115. Unterleibschwinds.	9	6	8	10	17	16	11	7	4	2	2	—	92	44	48	+ 10
117. Snst. Unterlbkrkh.	17	1	—	1	1	2	4	5	4	4	4	—	43	18	25	− 2
118. Krankheit. d. Milz	—	—	—	1	1	—	—	1	—	—	—	—	3	1	2	− 5
119. Gallensteine.....	—	—	—	—	—	—	4	9	15	21	5	—	54	14	40	+ 22
120. Gelbsucht	27	—	—	1	—	4	—	5	10	2	4	2	55	25	30	+ 3
121. Leberentzündung .	1	—	—	—	2	5	8	9	11	3	2	1	42	31	11	+ 3
123. Chr. Leberatrophie	5	—	—	1	2	2	23	46	60	35	22	3	199	143	56	+ 2
124. Entz. d. Harnwege	2	1	—	1	2	4	5	3	5	20	21	13	77	61	16	+ 13
125. Sonst. Blasenleiden	—	—	—	—	—	1	1	1	3	9	18	4	37	36	1	− 1
126. Harnvergiftung ...	—	—	—	—	—	1	1	2	1	3	—	1	9	3	6	+ 3
127. Steinkrankheit....	—	—	—	—	—	—	—	1	3	1	—	—	5	2	3	− 2
128. Nierenentzündung.	18	9	22	16	28	51	84	139	156	130	83	15	751	447	304	− 97
129. Nierenvereiterung.	—	—	1	—	—	2	2	3	5	3	2	—	18	5	13	− 2
130. a) Bauchschwgschft.	—	—	—	—	1	6	14	1	—	—	—	—	22	—	22	− 3
b) Zufälle d. Schwgsch.	—	—	—	—	—	1	2	—	—	—	—	—	3	—	3	− 1
131. Fehlgeburt.....	—	—	—	—	3	27	24	1	—	—	—	—	55	—	55	− 5
132. Gebärmutterriss ..	—	—	—	—	—	2	1	—	—	—	—	—	3	—	3	± —
133. Folg. d. Entbindg.	—	—	—	—	1	12	21	1	—	—	—	—	35	—	35	+ 5
134. Gebärmutterblutg.	—	—	—	—	—	—	1	—	—	—	—	—	1	—	1	− 2
135. Snst. Gebärmutterl.	—	—	—	—	—	3	1	2	1	3	—	—	10	—	10	+ 1
136. Eierstockwassers. .	—	—	—	—	1	4	8	10	5	4	—	—	32	—	32	+ 4
137. Eierstockentzündg.	—	—	—	—	—	9	3	4	—	—	—	—	16	—	16	+ 11
138. Unbest. Todesurs..	94	6	3	4	5	10	14	24	26	12	6	2	206	114	92	− 3
Sterbefälle überh.	8927	1674	1127	619	901	2196	2341	2773	3184	3181	2652	1215	30740	16174	14566	−3356

m. Besondere Betrachtung einzelner Todesursachen.

1) Verteilung von 17 Todesursachen nach Kalender-Monaten.

Kalendermonate	Masern	Lungenentzündung nach Masern	Scharlach	Scharlach-Diphther.	Diphtherie	Croup (Bräune)	Keuchhusten	Grippe (Influenza)	Kindbettfieber	Typhus abdom.	Ruhr	Diarrhoe	Brechdurchfall	Lungenschwindsucht, Lungenlähmung und Abzehrung	Lungen-Entzündung	Brustfell-Entzündg.	Alterschwäche
	1a	1b	2a	2b	5	6	7	8	10	12	15	111	112	89a/89b	88	94	99
1900.																	
Januar...	14	15	41	6	58	1	70	47	1	3	—	62	21	412	250	24	131
Februar..	11	15	19	7	41	6	68	275	13	10	1	57	20	407	298	18	209
März	14	17	27	5	53	1	63	129	10	4	—	72	22	486	253	17	133
April	22	36	49	5	53	1	55	59	8	6	1	79	39	448	280	18	119
Mai	8	23	65	16	46	4	51	24	10	4	—	79	42	433	256	18	93
Juni.....	20	31	60	6	30	2	45	13	6	4	—	121	112	387	202	18	102
Juli	22	33	39	6	26	2	43	6	4	11	1	255	494	344	191	13	108
August ..	17	32	39	8	20	—	41	4	7	12	4	401	758	332	137	17	82
September	8	14	37	9	47	2	36	3	6	13	1	290	280	315	134	12	86
Oktober..	12	29	51	21	48	4	30	6	14	17	—	153	110	297	148	17	92
November	20	36	34	13	55	1	33	18	13	16	—	71	49	330	181	23	96
Dezember	27	38	41	9	57	5	58	25	12	9	—	68	18	380	228	18	90
Überh.	195	319	502	111	534	29	593	609	104	109	8	1708	1960	4571	2558	213	1341
1901.																	
Januar...	25	48	27	8	55	4	58	57	12	3	2	81	22	430	233	27	126
Februar..	16	31	29	12	40	5	41	79	14	7	1	58	14	340	189	17	126
März	18	16	28	9	43	6	62	74	20	5	—	72	28	424	268	25	137
April	7	18	31	4	35	5	70	49	14	2	—	112	30	457	266	24	128
Mai	17	30	36	7	30	2	49	17	10	5	—	155	53	389	208	22	106
Juni.....	16	30	24	6	36	3	55	7	8	10	—	182	92	370	179	19	117
Juli	14	19	40	8	23	1	49	2	9	6	—	288	413	330	197	17	101
August ..	9	24	23	4	20	—	54	2	8	11	11	496	854	322	127	19	84
September	8	11	33	3	47	5	50	5	9	19	2	226	152	311	123	18	80
Oktober..	9	15	47	6	35	3	37	6	7	9	—	109	70	320	139	19	75
November	12	14	53	8	50	6	46	25	15	7	—	91	16	341	201	22	89
Dezember	23	12	37	9	55	4	51	36	7	4	2	71	20	369	263	19	96
Überh.	174	268	408	84	469	44	622	359	133	88	18	1941	1764	4403	2393	248	1265
1902.																	
Januar...	20	21	26	5	27	—	55	24	10	5	—	49	11	355	220	17	93
Februar..	9	17	22	3	33	4	40	19	8	4	—	42	13	357	186	12	99
März	11	21	20	8	22	6	46	17	10	2	1	70	22	410	257	20	109
April	8	28	15	2	13	4	40	21	11	7	—	56	29	414	197	16	124
Mai	16	21	12	4	16	3	36	23	10	1	1	69	39	416	218	17	136
Juni.....	19	21	16	6	14	1	38	7	3	3	1	106	84	326	205	15	114
Juli	13	35	14	2	9	1	42	2	4	5	—	89	108	301	138	16	93
August ..	7	24	14	1	11	—	36	5	11	3	3	101	138	290	112	14	75
September	5	7	6	1	14	—	51	1	10	7	1	158	156	266	118	12	102
Oktober..	5	6	30	5	10	1	26	11	12	9	—	101	52	332	167	24	122
November	6	13	27	4	23	1	42	14	6	3	—	56	21	318	219	17	113
Dezember	16	24	26	3	13	—	59	50	10	3	—	64	27	357	283	14	155
Überh.	135	238	228	44	205	21	511	194	105	52	7	961	700	4142	2320	194	1335

2) Verteilung von 17 Todesursachen nach der Wohnungslage.

Wohnungslage (V. = Vorderw.) (H. = Hinterw.)		Masern	Lungenentzdg. nach Masern	Scharlach	Scharlach-Diphtherie	Diphtherie	Croup (Bräune)	Keuchhusten	Grippe (Influenza)	Kindbettfieber	Typhus abdom.	Ruhr	Diarrhoe	Brechdurchfall	Lungenschwindsucht u. Abzehrung	Lungenentzündung	Brustfellentzündung	Altersschwäche
		1a	1b	2a	2b	5	6	7	8	10	12	15	111	112	89	88	94	99
1900.																		
Keller ...	V.	4	3	9	1	8	1	20	25	1	1	—	98	49	88	44	1	33
	H.	1	8	8	—	4	—	11	5	—	—	—	41	48	48	48	1	29
Erdgesch.	V.	4	10	23	1	6	1	32	67	3	5	—	58	86	186	135	13	75
	H.	12	20	18	3	18	2	43	38	3	1	—	145	195	190	143	3	78
I. Stock	V.	10	5	30	1	10	2	34	86	3	5	—	80	85	227	167	11	158
	H.	14	17	28	3	20	—	58	40	4	1	—	196	219	246	182	11	66
II. -	V.	3	11	28	—	13	—	36	85	—	1	1	92	134	277	160	14	159
	H.	18	11	26	5	24	6	58	36	5	3	—	161	240	284	201	7	125
III. -	V.	9	14	30	1	16	3	36	79	4	3	1	128	118	260	185	10	126
	H.	8	21	30	4	21	3	63	27	2	1	1	164	221	235	168	10	66
IV.u.V.-	V.	13	16	23	3	14	1	40	43	1	4	—	135	168	256	171	6	84
	H.	10	22	31	1	14	1	55	28	2	1	1	154	249	190	176	2	54
zus. mit ang. Wohnungslage		106	158	284	23	168	20	486	559	28	26	4	1392	1812	2487	1780	89	1053
in Anstalten ..		86	155	213	86	358	9	87	22	72	81	4	260	101	1982	698	116	133
nicht angegeb.		3	6	5	2	8	—	20	28	4	2	—	56	47	102	80	8	155
Überh. 1900		195	319	502	111	534	29	593	609	104	109	8	1708	1960	4571	2558	213	1341
1901.																		
Keller ...	V.	4	6	6	—	6	—	19	13	2	1	—	45	43	71	52	3	24
	H.	9	5	4	—	2	—	17	1	—	—	—	50	47	45	42	4	18
Erdgesch.	V.	10	11	14	3	12	—	32	33	5	—	1	69	95	163	122	13	79
	H.	11	18	15	6	19	1	57	21	3	1	—	133	168	168	130	7	73
I. Stock	V.	3	4	21	2	12	4	40	49	2	1	1	77	72	204	139	12	136
	H.	7	12	18	4	13	2	76	24	5	1	2	207	215	224	163	6	70
II. -	V.	3	8	31	1	10	1	33	45	7	2	—	77	96	242	163	9	130
	H.	9	20	25	3	17	4	64	21	4	—	1	149	200	244	176	7	60
III. -	V.	12	10	16	2	13	3	60	49	6	3	1	133	137	272	164	14	125
	H.	11	18	22	3	19	4	63	16	2	—	—	139	208	222	204	9	52
IV.u.V.-	V.	9	16	20	2	15	1	45	39	4	2	—	150	149	239	161	12	87
	H.	12	17	17	2	20	—	48	19	5	1	—	185	213	196	148	2	45
zus. mit ang. Wohnungslage		100	145	209	28	158	20	554	330	45	12	6	1414	1643	2290	1664	98	899
in Anstalten ..		64	117	192	52	303	24	53	10	85	73	9	298	82	1964	632	128	89
nicht angegeb.		10	6	7	4	8	—	15	19	3	3	3	229	39	149	97	22	277
Überh. 1901		174	268	408	84	469	44	622	359	133	88	18	1941	1764	4403	2393	248	1265
1902.																		
Keller ...	V.	1	2	4	—	1	—	8	3	—	1	—	11	6	64	39	2	31
	H.	5	6	1	1	—	—	11	2	—	—	—	19	16	45	30	—	22
Erdgesch.	V.	5	5	16	—	8	—	39	19	2	1	1	47	27	175	134	11	91
	H.	8	19	5	1	4	—	52	6	3	—	—	67	67	177	147	5	51
I. Stock	V.	6	8	10	—	8	—	16	29	4	5	—	36	27	202	119	9	135
	H.	7	27	10	1	7	2	57	9	1	—	—	92	66	226	182	1	87
II. -	V.	7	14	10	—	9	2	22	27	4	4	—	48	44	286	138	8	146
	H.	15	18	10	2	7	3	52	18	4	1	—	86	65	255	179	6	65
III. -	V.	14	11	14	—	6	2	40	26	5	1	1	53	48	236	164	13	122
	H.	9	24	9	3	9	—	48	9	—	—	—	89	76	196	155	3	63
IV.u.V.-	V.	4	8	11	—	6	1	40	15	5	2	2	66	58	205	132	4	88
	H.	16	14	12	2	6	—	47	13	1	1	1	110	67	202	163	5	36
zus. mit ang. Wohnungslage		97	156	112	10	71	10	432	176	29	16	5	724	567	2219	1582	67	937
in Anstalten ..		33	77	112	33	128	11	59	10	74	35	2	158	107	1771	624	118	109
nicht angegeb.		5	5	4	1	6	—	20	8	2	1	—	79	26	152	114	9	289
Überh. 1902		135	238	228	44	205	21	511	194	105	52	7	961	700	4142	2320	194	1335

3) Gewaltsame Todesarten nach Monaten.

Monat	Vergiftungen				Tod durch äussere Einwirkung (exkl. Operation)											überh. gestorben	darunter	
	Alkohol	Pflanzliche Gifte	Mineral. Gifte (akut)	Gasvergiftung	Brandwunden	Erfrieren	Ertrinken	Erhängen	Erstichen	Hitzschlag, Sonnenstich	Blitzschlag	Überfahren	Sturz, Schlag	Schuss	Schnitt etc.		Selbstmord	Totschlag
1900.																		
Januar	14	2	3	—	8	1	4	10	1	—	—	4	14	8	4	73	27	—
Februar ...	6	—	[2] 3	—	2	—	—	13	1	—	—	5	15	9	— [2]	54	26	—
März.....	7	1	[1] 6	1	2	—	4	15	2	—	—	8	21	4	2 [1]	73	31	1
April.....	7	2	5	3	7	—	12	9	2	—	—	9	23	7	2	88	34	1
Mai.....	5	—	3	2	3	—	14	17	3	—	—	16	21	7	1	92	39	—
Juni	8	1	3	1	2	—	14	23	3	1	—	9	24	4	2	95	43	5
Juli	3	—	[1] 3	—	3	—	19	16	1	13	—	8	24	11	1 [1]	102	46	—
August	3	1	[1] 3	—	6	—	13	23	1	1	—	11	31	8	2 [1]	103	44	2
September .	3	2	2	1	3	—	9	20	3	—	—	3	29	8	2	85	42	—
Oktober ...	6	—	4	1	4	—	5	19	1	—	—	10	31	12	2	95	43	1
November .	3	—	[1] 4	2	4	—	4	14	1	—	—	9	17	7	— [1]	65	28	1
Dezember .	6	—	5	1	3	—	5	17	5	—	—	8	25	4	2	81	31	—
Überhaupt	71	9	[6] 44	12	47	1	103	196	24	15	—	100	275	89	20	[6] 1006	434	11
Darunter																		
Selbstmorde	—	4	40	2	—	—	81	192	—	—	—	—	15	85	15	434	.	.
1901.																		
Januar	4	—	[1] 7	8	6	—	2	17	6	—	1	8	21	13	2 [1]	95	44	2
Februar ...	3	1	[1] 3	—	5	1	3	20	2	—	—	6	17	10	2 [1]	73	37	—
März.....	1	1	[1] 2	2	4	—	8	11	1	—	—	7	14	8	— [1]	59	28	1
April.....	1	1	4	1	3	—	13	21	1	—	—	11	27	12	1	96	49	—
Mai.....	5	—	[2] 7	—	6	—	16	23	1	—	—	2	21	6	2 [2]	89	45	1
Juni	5	—	9	3	4	—	11	22	2	2	—	5	19	7	—	89	45	—
Juli.....	6	—	12	1	3	—	21	24	—	6	—	5	17	10	—	105	61	1
August	6	—	6	—	4	—	15	12	2	2	—	12	26	10	— [1]	96	34	3
September .	8	1	[1] 3	1	5	—	11	18	3	—	—	6	21	12	— [1]	89	43	2
Oktober ...	4	1	7	1	2	—	10	18	1	—	—	12	19	8	—	83	46	—
November .	4	—	5	1	1	—	1	22	2	—	—	8	26	7	2	79	38	—
Dezember .	6	2	[1] 9	—	4	—	5	19	2	—	—	10	25	13	1 [1]	96	46	3
Überhaupt	53	7	[7] 74	18	47	1	116	227	23	10	1	92	253	116	11	[7] 1049	516	13
Darunter																		
Selbstmorde	—	1	63	1	—	—	90	224	—	—	—	1	19	110	7	516	.	.
1902.																		
Januar	4	1	[1] 7	—	6	—	9	22	4	—	—	7	16	15	1 [1]	92	53	—
Februar ...	2	—	9	2	3	—	4	16	3	—	—	5	21	7	1	73	36	—
März.....	1	1	9	—	6	—	16	18	3	—	—	9	30	11	1	105	53	—
April.....	1	2	4	—	1	—	13	11	4	—	—	7	20	10	2	75	40	—
Mai.....	2	—	4	—	3	—	12	23	2	—	—	7	21	8	5	87	49	1
Juni	4	—	6	—	9	—	14	19	1	4	—	2	21	7	4	91	48	2
Juli.....	3	2	7	—	3	—	18	35	1	—	—	8	19	9	1	106	59	3
August	5	—	[1] 13	—	6	—	14	17	—	—	—	9	28	11	5 [1]	108	57	1
September .	6	1	[1] 4	1	4	—	6	15	3	—	—	5	25	7	— [1]	77	33	2
Oktober ...	5	2	8	1	8	—	5	21	—	—	—	4	34	6	—	94	46	—
November .	6	2	8	—	2	—	6	14	3	—	—	8	25	15	3	92	46	1
Dezember .	3	—	4	3	5	2	7	22	1	—	—	7	25	7	5	91	44	1
Überhaupt	42	11	[8] 83	7	56	2	124	233	25	4	—	78	285	113	28	[8] 1091	564	11
Darunter																		
Selbstmorde	—	5	73	1	—	—	102	230	—	—	—	4	26	108	15	564	.	.

Die unter den mineralischen Vergiftungen enthaltenen chronischen Vergiftungen sind in kleinen Zahlen beigefügt; sie sind in den Hauptzahlen nicht enthalten.

4) Insbesondere zur Anzeige gelangte Selbstmorde 1892—1901 nach dem Material des Statistischen Amtes der Stadt.

Tötung durch	1892	1893	1894	1895	1896	1897	1898	1899	1900	1901	Überh.	Prz. aller Selbstmorde	Prz. der Sterbefälle ders. Todesursachen
Männliches Geschlecht.													
Pflanzliche Gifte .	1	—	—	1	2	2	2	2	3	—	13	0.3	27.7
Mineralische Gifte	28	37	29	24	29	23	23	43	26	42	304	8.4	70.0
Gasvergiftungen .	—	1	1	2	—	1	—	—	—	—	5	0.1	8.2
Ertränken	53	73	63	40	56	53	54	60	52	57	561	15.5	76.4
Erhängen.....	173	178	179	155	160	171	150	138	154	182	1640	45.3	99.0
Überfahren	4	1	1	1	4	3	1	1	—	1	17	0.5	3.0
Sturz, Schlag, Stoss	6	5	14	17	4	10	7	10	8	9	90	2.5	5.8
Schuss	95	71	82	89	100	98	106	86	81	102	910	25.1	97.3
Schnitt etc.....	5	9	7	10	9	11	6	7	12	4	80	2.2	67.8
Sonstige Arten...	1	2	—	—	—	1	—	—	—	—	4	0.1	.
Überhaupt	366	377	376	339	364	373	349	347	336	397	3624	100.0	.
Weibliches Geschlecht.													
Pflanzliche Gifte .	—	—	2	1	—	—	1	1	1	1	7	0.6	33.3
Mineralische Gifte	22	39	23	18	23	25	15	17	14	21	217	18.7	81.6
Gasvergiftungen .	—	—	2	—	—	—	1	2	2	1	8	0.7	20.0
Ertränken	33	35	38	28	36	28	41	22	29	33	323	27.8	91.5
Erhängen.....	50	37	39	34	45	46	34	43	38	42	408	35.1	96.0
Überfahren	—	—	—	—	1	1	—	—	—	—	2	0.2	1.5
Sturz, Schlag, Stoss	3	11	5	22	11	15	13	13	7	10	110	9.5	18.2
Schuss	7	5	9	1	11	3	8	12	4	8	68	5.8	71.6
Schnitt etc.....	1	1	2	3	2	2	—	—	3	3	17	1.4	54.8
Sonstige Arten...	—	—	—	—	1	2	—	—	—	—	3	0.2	.
Überhaupt	116	128	120	107	130	122	113	110	98	119	1163	100.0	.

Verteilung auf die Kalendermonate.

Tötung durch	Jan.	Febr.	März	April	Mai	Juni	Juli	Aug.	Sept.	Oktbr	Nov.	Dezbr	Überhaupt
Männliches Geschlecht.													
Pflanzliche Gifte .	—	—	2	2	1	3	—	1	—	2	1	1	13
Mineralische Gifte	31	21	21	35	26	32	27	18	19	27	17	30	304
Gasvergiftung....	—	—	—	—	—	—	—	—	2	1	2	—	5
Ertränken	18	34	54	86	71	58	65	55	46	39	20	15	561
Erhängen.....	151	112	158	107	152	166	144	137	131	132	125	125	1640
Überfahren	2	1	—	2	1	3	1	—	1	1	2	3	17
Sturz, Schlag, Stoss	9	6	6	4	7	8	8	5	9	10	9	9	90
Schuss	71	75	68	74	78	68	73	87	94	78	77	67	910
Schnitt etc.....	9	4	8	8	6	2	5	6	10	7	9	6	80
Sonstige Arten...	—	—	1	1	—	2	—	—	—	—	—	—	4
Überhaupt	291	253	318	319	342	342	323	309	312	297	262	256	3624
Weibliches Geschlecht.													
Pflanzliche Gifte .	1	—	1	1	—	1	—	—	2	—	—	1	7
Mineralische Gifte	14	24	21	17	16	22	20	11	16	16	22	18	217
Gasvergiftung....	1	—	1	—	1	1	—	—	—	2	—	2	8
Ertränken	15	19	34	35	32	30	44	21	28	32	11	22	323
Erhängen.....	31	32	36	33	30	32	38	40	29	37	38	32	408
Überfahren	—	—	—	—	—	—	—	1	—	1	—	—	2
Sturz, Schlag, Stoss	9	6	7	8	10	7	6	16	9	13	12	7	110
Schuss	3	9	8	4	6	7	10	3	3	7	3	5	68
Schnitt etc.....	5	—	1	1	1	1	1	1	—	1	2	3	17
Sonstige Arten...	—	—	1	1	—	—	—	1	—	—	—	—	3
Überhaupt	79	90	110	100	96	101	119	94	87	109	88	90	1163

5) Die Selbstmorde 1892 bis 1901 nach dem Kgl. Preuss. Stat. Bur.

Die Zahlen der Selbstmorde sind hier grösser, weil sie in Folge von Nachfragen durch das Preuss. Statist. Bureau vervollständigt sind. Dass trotzdem eine unbekannte Zahl von Selbstmorden unermittelt bleibt, ist selbstverständlich.

a. Alter und Familienstand kombiniert mit den Ursachen.

Ursache	Alter (Jahre) unt. 10	10/15	15/20	20/25	25/30	30/40	40/50	50/60	60/70	70/80	üb. 80	Überh.	davon ledig	verh.	verw.	gesch.	Promille aller Selbstm.
Männliches Geschlecht.																	
Lebensüberdruss	—	—	12	16	20	28	44	27	28	19	6	200	77	81	37	3	52.43
Körperl. Leiden	—	3	15	25	39	82	118	122	79	36	10	529	153	315	57	2	138.67
Geistes-Krankh.	—	1	21	38	38	119	165	115	56	24	7	584	163	364	45	12	153.08
Leidenschaften .	—	—	27	46	30	16	10	5	1	—	—	135	113	18	3	1	35.39
Laster	—	—	3	5	8	46	49	27	10	—	1	149	27	112	9	1	39.06
Trauer.....	—	—	—	1	3	4	9	8	2	2	—	29	2	6	21	—	7.60
Kummer	—	—	30	61	103	195	234	195	90	16	—	924	262	574	67	17	242.20
Reue, Scham ...	3	12	19	37	20	26	53	26	4	1	—	201	113	81	6	1	52.69
Ärger, Streit ...	—	—	22	14	9	7	10	9	4	—	—	75	48	26	1	—	19.66
Andere Beweggr.	—	1	3	9	4	8	3	5	4	—	—	37	22	12	3	—	9.69
Unbekannte Bew.	1	5	76	148	130	233	177	114	53	12	3	952	493	244	36	6	249.53
Summe	4	22	228	400	404	764	872	653	331	110	27	3815	1473	1833	285	43	1000
Von 1000 Selbstm.	1.0	5.8	59.8	104.8	105.9	200.3	228.5	171.2	86.8	28.8	7.1	1000	386.2	440.5	74.7	11.3	.
Weibliches Geschlecht																	
Lebensüberdruss	—	—	4	6	4	12	9	13	11	4	1	64	26	16	21	1	49.31
Körperl. Leiden	—	1	5	14	20	38	43	39	33	10	1	204	53	102	45	4	157.17
Geistes-Krankh.	—	2	11	19	19	64	69	67	25	19	2	297	88	137	68	4	228.83
Leidenschaften .	—	—	34	59	36	24	6	2	—	—	—	161	144	12	2	3	124.04
Laster	—	—	—	—	—	2	2	3	1	—	—	8	—	4	3	1	6.16
Trauer.....	—	—	2	2	2	6	4	1	—	—	—	17	7	3	7	—	13.09
Kummer	—	1	6	18	16	50	33	24	16	2	1	167	34	97	31	3	128.66
Reue, Scham ...	—	8	14	16	3	4	2	6	3	—	—	56	45	9	2	—	43.14
Ärger, Streit ...	—	3	13	6	3	2	—	—	—	—	—	27	24	1	2	—	20.80
Andere Beweggr.	—	—	1	2	2	—	3	1	—	—	—	9	5	2	2	—	6.93
Unbekannte Bew.	—	1	57	68	41	44	26	29	16	6	—	288	174	48	21	3	221.88
Summe	.	16	147	210	146	246	197	185	105	41	5	1298	585	431	204	19	1000
Von 1000 Selbstm.	.	12.3	113.2	161.8	112.5	189.5	151.8	142.5	80.9	31.6	3.9	1000	450.7	332.1	157.2	14.6	.

Auf 100000 Lebende der betreffenden Altersgruppe kommen Selbsmorde

Jahr	in Berlin: Alter (Jahre) 15/20	20/25	25/30	30/40	40/50	50/60	60/70	70/80	üb. 80	Überh.	in Preussen: Alter (Jahre) 15/20	20/25	25/30	30/40	40/50	50/60	60/70	70/80	üb. 80
Männliches Geschlecht.																			
1892	40.9	45.0	67.6	48.6	90.8	150.6	124.4	150.1	176.2	51.0	21.8	35.9	34.1	40.0	67.8	87.2	94.7	87.9	91.9
1893	35.8	41.4	46.3	52.1	103.3	138.6	126.8	143.0	168.5	49.4	18.7	34.8	30.1	41.5	68.1	89.8	103.9	89.7	122.0
1894	35.8	50.7	42.4	65.5	104.5	121.6	175.6	69.8	167.6	52.1	20.5	32.4	34.3	40.8	68.6	93.1	109.6	91.7	94.8
1895	27.1	39.2	46.6	56.4	87.8	104.7	137.1	66.9	327.9	45.2	16.3	33.2	31.9	39.6	62.2	80.9	96.0	85.3	94.2
1896	29.0	38.3	52.5	63.7	81.2	110.2	149.5	129.8	381.4	48.1	17.9	32.6	30.2	39.6	64.3	88.5	93.1	95.8	103.9
1897	42.2	41.3	43.0	55.7	87.5	104.0	98.9	122.0	164.0	47.4	18.2	33.6	31.4	39.4	66.7	82.2	93.7	95.5	108.9
1898	35.3	34.5	30.2	54.9	81.3	91.7	108.5	136.8	103.4	43.5	17.3	32.8	26.4	39.9	63.7	81.0	93.0	92.8	118.8
1899	29.0	33.8	30.6	42.9	93.3	92.8	103.8	97.8	96.1	41.5	15.2	30.8	28.4	37.0	65.5	82.6	86.7	93.6	125.0
1900	32.5	50.9	37.4	40.0	71.3	99.9	96.4	104.7	132.7	42.9	14.2	31.9	31.0	36.4	67.0	87.8	101.2	86.1	116.3
1901	16.5	33.1	54.7	56.5	93.8	113.1	132.4	106.9	109.5	46.4	19.1	29.3	31.1	42.0	63.9	90.1	91.8	98.2	115.3
Weibliches Geschlecht.																			
1892	14.5	24.1	16.5	16.7	22.6	29.3	17.4	39.4	—	15.3	9.3	12.1	7.4	9.5	13.0	15.8	18.4	21.9	18.4
1893	18.3	23.1	26.4	15.2	17.9	37.8	31.4	6.2	35.4	13.0	10.3	12.3	8.5	9.5	11.7	15.4	17.8	20.2	32.3
1894	13.1	26.0	13.3	17.7	20.4	25.4	33.6	24.0	—	14.8	9.9	10.6	9.6	8.5	14.4	17.4	20.5	20.8	32.1
1895	12.9	30.4	12.1	16.9	18.0	24.6	24.6	22.9	33.1	14.4	8.9	10.6	9.2	8.8	12.5	16.2	20.9	17.8	21.7
1896	21.1	25.2	17.5	21.3	18.8	26.6	32.0	22.4	—	16.7	10.3	12.8	8.8	9.7	14.5	16.9	20.5	22.8	28.4
1897	17.3	22.3	13.0	16.4	19.3	24.7	16.9	43.9	—	14.6	9.0	12.3	8.0	9.0	14.8	17.0	19.4	21.7	22.9
1898	26.9	15.0	15.9	13.1	21.4	19.8	23.3	9.5	21.5	14.0	8.9	11.3	8.5	9.9	11.9	14.4	18.9	19.2	27.5
1899	10.9	15.5	14.4	14.7	12.5	25.3	35.7	27.9	—	13.0	7.9	11.9	9.6	9.0	11.1	16.8	19.2	22.3	29.5
1900	20.3	12.7	8.9	12.6	13.8	23.2	25.6	4.5	37.5	11.7	8.9	9.8	8.2	9.8	13.0	17.6	21.4	20.5	24.2
1901	13.1	17.5	18.0	15.2	14.9	28.6	22.0	19.7	—	13.7	9.3	9.9	8.7	8.1	12.5	17.4	18.3	18.5	16.7

n. Zur Meldung gekommene Erkrankungen.

1900. 1) Erkrankungen nach Altersklassen.

Erkrankungen an	0/1	1/5	5/10	10/15	15/20	20/25	25/30	30/40	40/50	50/60	über 60	ohne Angabe	Überhaupt	davon weibl.
Masern	223	824	496	31	31	37	20	13	2	—	—	2	1679	854
Scharlach . . .	18	633	744	223	79	58	30	35	2	2	—	15	1839	925
Scharl.-Diphth..	2	93	64	15	3	2	1	4	—	—	—	—	184	88
Diphtherie . . .	73	1169	1005	326	145	117	91	78	20	5	1	34	3064	1643
Kindbettfieber ,	.	.	.	.	5	45	51	67	10	—	.	18	196	196
Unterleibtyphus	1	25	37	54	91	95	75	94	36	17	3	8	536	244
Gastr. Fieber .	3	5	3	1	—	—	1	—	1	1	3	—	18	8
Ep. Genickstarre	—	3	1	—	1	3	—	1	—	—	—	—	9	4
Pocken	—	2	—	1	—	1	1	1	—	—	—	—	6	2

2) Erkrankungen und Sterbefälle nach Kalendermonaten.

Erkrankungen u. Sterbefälle an	Januar	Februar	März	April	Mai	Juni	Juli	August	Septemb.	Oktober	Novemb.	Dezemb.	1900 überhaupt
Masern u. Lungenentzünd.													
nach Masern: Erkrankung.	141	106	88	140	146	159	170	114	51	159	196	209	1679
Sterbefälle a. an Masern ..													
allein krank Gemeldeter..	4	2	3	4	2	4	6	2	1	4	9	5	46
nicht krank Gemeldeter ..	10	9	11	18	6	16	16	15	7	8	11	22	149
b. an Lungenentzündung nach Masern krank (an Masern) Gemeldeter.....	8	4	3	11	8	5	13	3	2	9	11	8	85
nicht krank Gemeldeter .	7	11	14	25	15	26	20	29	12	20	25	30	234
Scharlach: Erkrankungen..	138	106	112	156	195	180	127	127	147	237	162	152	1839
Sterbef. krank Gemeldeter	28	12	17	33	43	33	25	18	22	23	20	29	303
- nicht krank Gemeldeter	13	7	10	16	22	27	14	21	15	28	14	12	199
Scharl.-Diphth:Erkrankgn.	13	11	10	10	19	8	11	12	20	33	22	15	184
Sterbef. krank Gemeldeter	2	2	2	1	6	1	2	3	2	7	4	5	37
- nicht krank Gemeldeter	4	5	3	4	10	5	4	5	7	14	9	4	74
Diphtherie: Erkrankungen.	272	219	255	250	294	225	188	173	235	347	301	305	3064
+Sterbef. krank Gemeldeter	35	31	33	42	33	20	15	17	[1]38	[3]29	[1]37	[2]41	[6]371
- nicht krank Gemeldeter	23	10	20	11	13	10	11	3	9	19	18	16	163
Kindbettfieber: Erkrank..	14	19	17	15	13	9	17	15	14	22	23	18	196
Sterbef. krank Gemeldeter	—	5	4	3	5	5	2	5	4	8	9	9	59
- nicht krank Gemeldeter	1	8	6	5	5	1	2	2	2	6	4	3	45
Typhus: Erkrankungen.....	14	21	16	23	22	26	70	66	110	71	51	46	536
Sterbef. krank Gemeldeter	2	8	2	4	3	3	9	10	12	15	11	6	85
- nicht krank Gemeldeter	1	2	2	2	1	1	2	2	1	2	5	3	24
Gastr. Fieber: Erkrankung.	—	—	—	1	—	3	4	3	2	3	2	—	18
Sterbefälle.....	—	—	—	1	—	3	4	3	2	3	2	—	18
Epid. Genickstarre: Erkr.	2	—	—	2	1	1	—	1	1	—	—	1	9
Sterbef. krank Gemeldeter	—	—	—	—	—	—	—	—	—	—	—	—	—
- nicht krank Gemeldeter	2	—	—	1	—	—	1	—	—	—	—	1	5
Pocken: Erkrankungen.....	—	—	—	—	1	2	2	—	—	—	—	1	6
Sterbef. krank Gemeldeter	—	—	—	—	—	—	—	—	—	—	—	—	—
- nicht krank Gemeldeter	—	—	—	—	—	—	—	—	—	—	—	—	—

+ Die kleinen Zahlen bezeichnen die an Diphtherie krank Gemeldeten, jedoch an anderen Krankheiten Gestorbenen.

1900. 3) Erkrankungen und Sterbefälle nach Standesämtern.

Erkrankungen und Sterbefälle an		Standesamt I	II	III	IV	V	VI	VII	VIII	IX	X	XI	XII	XIII	ohne Angabe	Überhaupt
Mas. u. Lung.-Entz. u. Mas.	Krk.	40	42	109	77	110	88	175	98	47	149	130	137	104	373	1679
	Stbf.	5	2	8	14	50	22	47	40	11	80	47	37	51	100	514
Scharlach ...	Krk.	29	56	104	114	140	117	232	121	84	251	162	209	157	63	1839
	Stbf.	5	5	11	45	48	31	43	25	16	82	52	74	39	26	502
Scharlach-Diphtherie ..	Krk.	1	1	4	16	25	12	24	14	1	31	22	10	5	18	184
	Stbf.	—	1	1	6	12	6	14	13	—	18	16	5	2	17	111
Diphtherie ..	Krk.	34	54	122	197	278	135	374	152	88	445	221	458	322	184	3064
	Stbf.	4	7	15	33	63	26	72	17	11	68	43	60	58	57	534
Kindbettfieb.	Krk.	1	6	6	18	20	6	20	17	6	28	14	16	17	21	196
	Stbf.	1	2	1	9	13	3	12	9	2	11	7	9	10	15	104
Unterleibtyphus	Krk.	15	10	36	29	42	34	53	31	26	51	31	49	49	80	536
	Stbf.	3	1	4	6	5	5	15	5	7	10	7	15	12	14	109
Gastr. Fieber	Krk.	—	—	1	2	1	2	1	—	1	1	4	2	3	—	18
	Stbf.	—	—	1	2	1	2	1	—	1	1	4	2	3	—	18
Epidemische Genickstarre	Krk.	—	—	—	1	—	—	1	—	—	1	1	2	1	2	9
	Stbf.	—	—	—	—	—	—	1	—	—	—	1	1	1	1	5
Pocken	Krk.	—	—	1	—	—	—	—	—	1	1	1	2	—	—	6
	Stbf.	—	—	—	—	—	—	—	—	—	—	—	—	—	—	—

4) Erkrankungen nach der Wohnungslage.

Erkrankungen an	Keller Vw.	Keller Hw.	Erdgeschoss Vw.	Erdgeschoss Hw.	I Treppe Vw.	I Treppe Hw.	II Tr. Vw.	II Tr. Hw.	III Tr. Vw.	III Tr. Hw.	IV Tr. Vw.	IV Tr. Hw.	Insgesamt	ohne Angabe und in Anstalten
Masern	27	32	79	96	131	114	143	101	139	100	115	108	1185	494
Scharlach.....	52	32	132	108	159	177	189	171	176	151	165	153	1665	174
Scharlach-Diphth..	5	7	10	15	12	15	8	19	14	18	17	16	156	28
Diphtherie.....	80	49	219	232	243	264	221	298	311	322	243	296	2778	286
Kindbettfieber....	4	3	14	12	12	16	16	22	22	12	14	16	163	33
Unterleibtyphus ..	9	7	42	15	36	30	30	27	52	35	33	27	343	193
Gastr. Fieber	—	—	—	1	4	1	5	3	—	1	2	—	17	1
Epid. Genickstarre	—	—	—	—	—	—	—	1	—	—	1	1	3	6
Pocken.....	—	—	—	—	—	—	—	—	—	—	—	—	—	6

5) Erkrankungen nach der Zahl der Fälle in einer Haushaltung und nach der Zahl der Fälle auf einem Grundstücke.

Erkrankungen an	Es erkrankten in einer Haushaltung je 1	2	3	4 5	6 7	8 9	10 11	17 20	27 351	Zahl der Haushalt.	Es erkrankten auf einem Grundstücke je 1	2	3	4	5	6	7 8	9 10	11 14	17 20	27 351	Zahl der Grundstücke
Masern	987	93	29	8	—	1	—	—	2	1120	869	121	35	10	6	—	2	—	—	—	2	1045
Scharlach....	1403	207	37	11	—	1	2	1	—	1662	1188	236	60	17	7	5	—	2	1	1	—	1517
Scharl.-Dipht.																						
Diphtherie....	2383	229	44	13	2	1	—	1	—	2673	1880	318	98	36	6	4	1	2	1	1	—	2347
Kindbettfieber	196	—	—	—	—	—	—	—	—	196	196	—	—	—	—	—	—	—	—	—	—	196
Unterleibtyph.	450	23	9	3	—	—	—	—	—	485	422	35	9	3	1	—	—	—	—	—	—	470
Gastr. Fieber .	18	—	—	—	—	—	—	—	—	18	18	—	—	—	—	—	—	—	—	—	—	18
Epid. Genickst.	9	—	—	—	—	—	—	—	—	9	9	—	—	—	—	—	—	—	—	—	—	9
Pocken.....	6	—	—	—	—	—	—	—	—	6	6	—	—	—	—	—	—	—	—	—	—	6

1901. 1) Erkrankungen nach Altersklassen.

Erkrankungen an	0/1	1/5	5/10	10/15	15/20	20/25	25/30	30/40	40/50	50/60	über 60	ohne Angabe	Überhaupt	davon weibl.
Masern	184	531	260	26	13	20	7	2	—	1	—	8	1052	523
Scharlach	29	530	661	233	97	52	38	31	5	4	—	27	1707	862
Scharl.-Diphth. .	5	84	70	19	6	2	2	1	—	—	—	—	189	82
Diphtherie	74	1084	1013	321	159	135	96	62	21	10	5	18	2998	1633
Kindbettfieber ..	.	.	.	.	11	57	65	75	14	—	.	15	237	237
Unterleibtyphus	1	16	27	50	95	111	88	84	25	9	4	4	514	212
Gastr. Fieber...	3	10	3	1	—	1	—	1	—	—	7	—	26	13
Ep. Genickstarre	—	3	1	3	1	1	—	1	—	—	—	—	10	3
Pocken	1	1	2	.	—	1	—	2	3	4	1	—	15	5

2) Erkrankungen und Sterbefälle nach Kalendermonaten.

Erkrankungen u. Sterbefälle an	Januar	Februar	März	April	Mai	Juni	Juli	August	Septemb.	Oktober	November	Dezember	1901 überhaupt
Masern u. Lungenentzünd.													
nach Masern: Erkrankung.	182	89	61	71	134	124	90	50	35	47	71	98	1052
Sterbefälle a. an Masern allein krank Gemeldeter.	6	3	3	1	5	3	2	2	2	2	3	4	36
nicht krank Gemeldeter .	19	13	15	6	12	13	12	7	6	7	9	19	138
b. an Lungenentzündung nach Masern krank (an Masern) Gemeldeter.....	12	8	4	2	10	7	7	2	4	5	4	—	65
nicht krank Gemeldeter .	36	23	12	16	20	23	12	22	7	10	10	12	203
Scharlach: Erkrankungen..	116	109	130	132	154	127	133	141	161	184	183	137	1707
Sterbef. krank Gemeldeter.	15	18	14	20	15	11	16	12	19	21	33	15	209
- nicht krank Gemeldeter	12	11	14	11	21	13	24	11	14	26	20	22	199
Scharlach-Diphth.: Erkrk.	16	16	16	8	14	12	18	18	16	20	22	13	189
Sterbef. krank Gemeldeter.	4	10	4	2	2	1	4	2	—	2	4	4	39
- nicht krank Gemeldeter	4	2	5	2	5	5	4	2	3	4	4	5	45
Diphtherie: Erkrankungen.	302	225	224	207	249	224	202	220	268	296	330	251	2998
+Sterbef. krank Gemeldeter	[2]43	[2]33	[1]34	19	22	[1]30	17	16	[4]44	[1]27	[3]43	[2]41	[15]369
- nicht krank Gemeldeter	12	7	9	16	8	6	6	4	3	8	7	15	101
Kindbettfieber: Erkrankg.	25	26	33	24	16	12	18	15	18	18	18	14	237
Sterbef. krank Gemeldeter.	11	9	13	7	6	5	7	2	6	3	8	4	81
- nicht krank Gemeldeter	1	5	7	7	4	3	2	6	3	4	7	3	52
Typhus: Erkrankungen.....	26	10	16	17	56	43	44	120	97	49	17	19	514
Sterbef. krank Gemeldeter.	2	6	3	2	2	7	4	8	17	9	7	2	69
- nicht krank Gemeldeter	1	1	2	—	3	3	2	3	2	—	—	2	19
Gastr. Fieber: Erkrankung.	2	1	3	2	1	5	4	3	—	1	2	2	26
Sterbefälle	2	1	3	2	1	5	4	3	—	1	2	2	26
Epid. Genickstarre: Erkr.	—	—	1	2	3	1	—	—	1	2	—	—	10
Sterbef. krank Gemeldeter.	—	—	—	1	2	—	—	—	1	—	—	—	4
- nicht krank Gemeldeter	—	—	—	—	—	—	—	—	—	—	—	—	—
Pocken: Erkrankungen	—	—	—	—	8	7	—	—	—	—	—	—	15
Sterbef. krank Gemeldeter.	—	—	—	—	—	—	—	—	—	—	—	—	—
- nicht krank Gemeldeter	—	—	—	—	1	2	—	—	—	—	—	—	3

+ Die kleinen Zahlen bezeichnen die an Diphtherie krank Gemeldeten jedoch an anderen Krankheiten Gestorbenen.

3) Erkrankungen und Sterbefälle nach Standesämtern.

Erkrankungen und Sterbefälle an		Standesamt I	II	III	IV	V	VI	VII	VIII	IX	X	XI	XII	XIII	ohne Angabe	Überhaupt
Mas. u. Lung.-Entz. n. Mas.	Krk.	25	16	30	89	79	68	117	87	18	77	71	91	69	215	1052
	Stbf.	8	4	6	36	44	31	53	43	7	50	27	32	34	67	442
Scharlach ...	Krk.	28	51	74	124	144	106	244	109	64	202	134	171	171	85	1707
	Stbf.	3	8	10	28	45	25	72	22	15	51	26	30	47	26	408
Scharlach-Diphtherie ..	Krk.	4	4	4	19	15	8	32	23	2	21	17	8	27	5	189
	Stbf.	3	3	—	7	7	—	17	15	1	10	7	2	8	4	84
Diphtherie ..	Krk.	52	50	107	341	211	144	451	184	63	381	223	319	302	170	2998
	Stbf.	3	2	11	61	38	24	73	40	8	49	40	43	40	38	470
Kindbettfieb.	Krk.	2	2	9	19	24	14	36	20	2	38	6	20	27	18	237
	Stbf.	1	2	3	10	10	10	19	10	2	21	4	10	16	15	133
Unterleibtyphus	Krk.	12	13	36	37	58	22	42	27	21	45	30	44	43	84	514
	Stbf.	1	1	5	7	14	1	5	2	4	11	4	9	5	19	88
Gastr. Fieber	Krk.	—	—	1	5	2	1	2	3	1	3	3	2	3	—	26
	Stbf.	—	—	1	5	2	1	2	3	1	3	3	2	3	—	26
Epidemische Genickstarre	Krk.	1	—	—	—	1	—	2	1	1	3	—	1	—	—	10
	Stbf.	1	—	—	—	—	—	—	—	—	2	—	1	—	—	4
Pocken	Krk.	—	—	1	2	—	—	—	—	—	—	1	4	6	1	15
	Stbf.	—	—	—	1	—	—	—	—	—	—	—	1	1	—	3

4) Erkrankungen nach der Wohnungslage.

Erkrankungen an	Keller Vw.	Keller Hw.	Erdgeschoss Vw.	Erdgeschoss Hw.	I Treppe Vw.	I Treppe Hw.	II Tr. Vw.	II Tr. Hw.	III Tr. Vw.	III Tr. Hw.	IV Tr. Vw.	IV Tr. Hw.	Insgesamt	ohne Angabe und in Anstalten
Masern	31	27	58	67	63	56	61	61	86	77	69	69	725	327
Scharlach	55	44	97	127	140	158	160	153	197	163	142	128	1564	143
Scharlach-Diphth.	4	5	11	25	10	23	15	16	15	21	17	18	180	9
Diphtherie	101	77	228	274	228	270	275	295	271	294	260	254	2827	171
Kindbettfieber	6	8	24	13	7	19	21	22	23	19	23	18	203	34
Unterleibtyphus ..	12	4	24	12	22	20	33	12	20	18	24	11	212	302
Gastr. Fieber	2	1	2	—	3	2	3	3	3	2	2	2	25	1
Epid. Genickstarre	3	—	3	—	—	—	—	—	—	1	—	2	9	1
Pocken	—	—	—	1	—	—	—	—	2	—	—	—	3	12

5) Erkrankungen nach der Zahl der Fälle in einer Haushaltung und nach der Zahl der Fälle auf einem Grundstücke.

Erkrankungen an	Es erkrankten in einer Haushaltung je 1	2	3 4	5 6	7 8 9	10 11	13 17	18 20	38 174	Zahl der Haushalt.	Es erkrankten auf einem Grundstücke je 1	2	3	4	5	6 7	8 9	10 11	13 17	18 20	38 174	Zahl der Grundstücke
Masern	649	47	13	1	1	1	1	1	2	716	593	68	13	4	1	—	1	1	1	1	2	685
Scharlach .... Scharl.-Dipht.	1371	157	48	1	2	—	1	1	—	1581	1194	188	61	15	5	1	2	—	1	1	—	1468
Diphtherie	2419	200	45	3	1	1	—	—	—	2669	1918	310	74	27	7	6	3	3	—	—	—	2348
Kindbettfieber	237	—	—	—	—	—	—	—	—	237	235	1	—	—	—	—	—	—	—	—	—	236
Unterleibtyph.	429	28	7	—	1	—	—	—	—	465	394	37	9	3	—	1	—	—	—	—	—	444
Gastr. Fieber .	26	—	—	—	—	—	—	—	—	26	26	—	—	—	—	—	—	—	—	—	—	26
Epid. Genickst.	10	—	—	—	—	—	—	—	—	10	10	—	—	—	—	—	—	—	—	—	—	10
Pocken	8	1	—	—	—	—	—	—	—	9	4	3	—	—	—	—	—	—	—	—	—	7

1902. Vorläufige Zahlen.

1) Erkrankungen nach Monaten.

Erkrankungen an	Jan.	Febr.	März	April	Mai	Juni	Juli	Aug.	Sept.	Oktbr.	Nov.	Dez.	1902 überhaupt
Masern	76	67	82	90	100	99	103	57	33	34	63	95	899
Scharlach	113	86	88	75	93	107	78	100	72	112	107	103	1134
Scharl.-Diphth. .	16	17	13	7	7	13	7	4	10	8	5	13	120
Diphtherie	184	187	165	150	150	108	98	101	91	123	140	119	1616
Kindbettfieber ..	23	17	19	20	17	12	9	17	21	24	18	19	216
Unterleibtyphus.	17	15	15	26	18	15	34	33	41	28	22	17	281
Gastr. Fieber...	2	—	1	—	—	2	2	2	—	—	1	—	10
Epid. Genickst. .	1	1	1	7	3	2	—	1	—	—	—	—	16

2) Erkrankungen nach Standesämtern.

Erkrankungen an	Standesamt I	II	III	IV	V	VI	VII	VIII	IX	X	XI	XII	XIII	ohne Angabe	Überhaupt
Masern	23	12	66	47	34	48	110	73	21	138	59	81	92	95	899
Scharlach	31	23	46	84	94	66	201	67	17	131	76	139	97	62	1134
Scharl.-Diphth.	3	—	2	10	15	3	26	15	2	11	10	6	12	5	120
Diphtherie	34	35	82	98	146	83	260	93	53	246	100	135	142	109	1616
Kindbettfieber	5	—	7	18	14	12	20	13	9	41	16	21	23	17	216
Unterleibtyphus....	11	9	10	15	29	11	21	15	14	33	19	26	17	51	281
Gastr. Fieber.....	—	—	—	1	3	—	—	—	—	1	2	—	3	—	10
Epid. Genickst.	1	2	—	1	—	—	3	1	—	—	2	2	—	4	16

Die Meldungen an infektiösen Krankheiten sind notorisch unvollständig, und zwar in erhöhtem Maße in den letzten Jahren. Es sind daher nachstehend bis 1885 zurück die Fälle von Masern, Scharlach, Diphtherie, Kindbettfieber und Typhus in der Weise berechnet worden, dass das Verhältnis der Gestorbenen unter den als Krankheit zur Meldung gelangten Fällen festgestellt und angenommen wurde, dass den erst durch Totenschein zur Kenntnis gelangten Fällen eine jenem Verhältnis entsprechende Anzahl von Erkrankungen gegenüber stand. Wahrscheinlich ist die so berechnete Zahl noch zu gering, weil die schweren Fälle vollständiger zur Meldung gelangen, als die leichten.

Jahr	Masern			Scharl. u. Scharl.-Dipht.			Diphtherie und Croup			Kindbettfieber			Typhus u. gastr. Fieber		
Berechnete und wirklich gemeldete Zahl	erkrankt	gestorben	Von 1000 Erkrankten sind gestorben	erkrankt	gestorben	Von 1000 Erkrankten sind gestorben	erkrankt	gestorben	Von 1000 Erkrankten sind gestorben	erkrankt	gestorben	Von 1000 Erkrankten sind gestorben	erkrankt	gestorben	Von 1000 Erkrankten sind gestorben
1885	9 877	359	36	4 157	359	86	9 267	1993	215	256	134	524	1 404	250	178
1886	14 063	565	40	3 952	271	69	7 877	1688	214	348	158	454	1 243	232	187
1887	6 551	222	34	3 889	256	66	6 532	1403	215	279	122	437	1 708	230	135
1888	11 119	354	32	4 276	201	47	4 759	1100	231	320	128	400	1 483	235	158
1889	4 623	201	43	5 111	243	48	5 074	1284	253	337	126	374	2 573	335	130
1890	12 781	441	35	3 571	298	83	5 112	1586	310	308	122	396	1 347	177	131
1891	8 272	191	23	1 814	156	86	3 888	1077	277	314	131	417	1 683	196	116
1892	6 174	332	54	3 140	326	104	4 429	1409	318	339	153	451	1 067	170	159
1893	8 684	428	49	4 933	617	125	4 996	1646	329	428	180	421	1 248	198	159
1894	6 397	344	54	3 714	443	119	6 030	1431	237	275	116	422	537	94	175
1895	6 307	320	51	5 762	817	142	6 857	999	146	271	100	369	637	127	199
1896	6 793	219	32	4 046	388	96	5 140	569	111	275	98	356	755	111	147
1897	6 465	305	47	2 331	220	94	4 369	547	125	226	98	434	623	90	144
1898	5 889	264	45	2 495	268	107	5 140	664	129	240	77	321	579	98	169
1899	10 011	530	53	4 215	651	154	4 670	655	140	273	106	388	588	98	167
1900	5 088	514	101	3 142	613	195	4 201	563	134	268	104	388	764	127	166
1901	3 098	442	143	3 287	492	150	3 739	514	137	305	133	436	819	114	139
1902	3 107	393	126	2 276	277	122	2 072	233	112	302	108	358	390	60	154
Im. berechn.	135 299	6424	47	66 111	6896	104	94 152	19 361	206	5364	2194	409	19 448	2942	151
Wirkl. gem.	53 927	2360	44	43 197	4389	102	75 519	14 762	195	3178	1302	410	12 349	1896	154

o. Gestorbene nach Berufsklassen. 1900.

Berufsklassen der Gestorbenen		Beruf der Eltern der unter 15 Jahr alt Gestorbenen: ehel. Vater – unehel. Mutter	insbes. uneheliche Kinder unter 5 Jahr nach dem Beruf der Mutter	Gestorbene über 15 Jahr nach dem Beruf, bez. bei Angehörigen nach dem Beruf des zugehörigen Selbstthätigen: mnl.	wbl.	Überhaupt	Gegen das Vorjahr: mehr	weniger	Promille des Vorjahres: mehr	weniger
Land-u. Forstwirtschaft, Gärtnerei u. Fischerei	Selbst.	11	—	59	25	95	18	—	234	—
	Abhg.	57	—	47	15	119	1	—	9	—
Bergbau, Steine u. Erden	Selbst.	1	—	6	3	10	—	3	—	231
	Abhg.	38	—	33	2	73	—	32	—	305
Metallverarbeitung, Maschinen, Instrumente	Selbst.	75	—	115	34	224	29	—	149	—
	Abhg.	1 551	5	709	279	2 539	312	—	140	—
Chemische Industrie, Heiz- und Leuchtstoffe	Selbst.	5	—	17	5	27	—	—	—	—
	Abhg.	36	3	31	15	82	7	—	93	—
Textilindustrie	Selbst.	15	6	26	21	62	—	10	—	139
	Abhg.	54	3	87	37	178	7	—	41	—
Papier und Leder	Selbst.	20	—	41	7	68	1	—	15	—
	Abhg.	299	9	174	80	553	13	—	24	—
Holz u. Schnitzstoffe	Selbst.	72	—	113	44	229	7	—	32	—
	Abhg.	925	4	501	214	1 640	103	—	67	—
Nahrungs- u. Genussmittel	Selbst.	133	4	75	32	240	—	73	—	233
	Abhg.	319	15	198	61	578	14	—	25	—
Bekleidung	Selbst.	772	558	218	451	1 441	—	45	—	30
	Abhg.	924	18	460	246	1 630	72	—	46	—
Reinigung	Selbst.	144	124	7	63	214	6	—	29	—
	Abhg.	81	6	55	16	152	—	6	—	38
Baugewerbe	Selbst.	79	—	95	37	211	—	39	—	156
	Abhg.	857	1	500	199	1 556	34	—	22	—
Buch- u. Kunstdruck u. künstl. Betriebe etc.	Selbst.	20	—	26	2	48	18	—	600	—
	Abhg.	244	5	186	51	481	6	—	13	—
Handel, Versich.-Wes., Hausiergewerbe	Selbst.	360	19	490	235	1 085	26	—	25	—
	Abhg.	907	142	959	371	2 237	91	—	42	—
Landverkehr und Schiffahrt	Selbst.	122	—	90	29	241	105	—	772	—
	Abhg.	225	1	108	44	377	—	106	—	219
Gastwirtschaft	Selbst.	210	2	194	73	477	—	12	—	25
	Abhg.	223	37	121	61	405	3	—	7	—
Schaustellungen		35	8	16	7	58	3	—	55	—
Dienstboten		1 403	1068	160	351	1 914	94	—	52	—
Sonst. persönl. Dienstleistung		423	86	289	150	862	47	—	58	—
Arbeiter ohne nähere Angabe		4 517	965	1626	881	7 024	397	—	60	—
Post-, Telegr.-, Eisenbahnbeamte		416	—	217	111	744	—	68	—	84
Heilpersonal		28	8	47	36	111	—	39	—	260
Lehrer		57	10	62	62	181	9	—	52	—
Künste		108	17	94	44	246	21	—	93	—
Literatur und Presse		54	2	79	10	143	—	12	—	77
Kirche		7	—	19	25	51	—	4	—	73
Reichs-, Staats- etc. Verwaltungs-Beamte	höhere	12	—	49	19	80	6	—	81	—
	niedere	323	—	199	104	626	—	49	—	73
Offiziere der Armee und Flotte		6	—	25	7	38	18	—	900	—
Mannschaften desgl.		33	—	46	5	84	14	—	200	—
Rentiers		23	1	375	330	728	—	20	—	27
Pensionäre		26	1	363	258	647	—	21	—	31
Ohne Beruf		450	305	269	3883	4 602	457	—	110	—
Überhaupt		16 700	3433	9676	9035	35 411	1400	—	41	—

1901.

Berufsklassen der Gestorbenen		Beruf der Eltern der unter 15 Jahr alt Gestorbenen: ehel. Vater – unehel. Mutter	Inabes. uneheliche Kinder unter 5 Jahr nach dem Beruf der Mutter	Gestorbene über 15 Jahr nach dem Beruf, bez. bei Angehörigen nach dem Beruf des zugehörigen Selbstthätigen: mnl.	wbl.	Überhaupt	Gegen das Vorjahr: mehr	weniger	Promille des Vorjahres: mehr	weniger
Land-u. Forstwirtschaft, Gärtnerei u. Fischerei	Selbst.	8	—	41	15	64	—	31	—	326
	Abhg.	48	3	59	27	134	15	—	126	—
Bergbau, Steine u. Erden	Selbst.	3	—	1	—	4	—	6	—	600
	Abhg.	42	—	30	10	82	9	—	123	—
Metallverarbeitung, Maschinen, Instrumente	Selbst.	54	—	77	23	154	—	70	—	313
	Abhg.	1 594	24	737	273	2 604	65	—	26	—
Chemische Industrie, Heiz- und Leuchtstoffe	Selbst.	2	—	9	2	13	—	14	—	519
	Abhg.	48	5	54	25	127	45	—	549	—
Textilindustrie	Selbst.	11	8	23	20	54	—	8	—	129
	Abhg.	51	7	97	39	187	9	—	51	—
Papier und Leder	Selbst.	14	—	31	9	54	—	14	—	206
	Abhg.	335	12	192	77	604	51	—	92	—
Holz u. Schnitzstoffe	Selbst.	48	1	95	24	167	—	62	—	271
	Abhg.	941	1	473	214	1 628	—	12	—	7
Nahrungs- u. Genussmittel	Selbst.	177	6	88	44	309	69	—	288	—
	Abhg.	425	44	202	80	707	129	—	223	—
Bekleidung	Selbst.	648	449	194	457	1 299	—	142	—	98
	Abhg.	912	26	426	232	1 570	—	60	—	37
Reinigung	Selbst.	116	107	9	65	190	—	24	—	112
	Abhg.	103	13	66	26	195	43	—	283	—
Baugewerbe	Selbst.	63	—	96	33	192	—	19	—	90
	Abhg.	780	2	425	161	1 366	—	190	—	122
Buch- u. Kunstdruck u. künstl. Betriebe etc.	Selbst.	11	—	8	3	22	—	26	—	542
	Abhg.	256	5	179	52	487	6	—	12	—
Handel, Versich.-Wes., Hausiergewerbe	Selbst.	316	11	451	198	965	—	120	—	111
	Abhg.	905	151	979	393	2 277	40	—	18	—
Landverkehr und Schiffahrt	Selbst.	120	3	137	49	306	65	—	270	—
	Abhg.	324	3	124	48	496	119	—	316	—
Gastwirtschaft	Selbst.	194	—	228	93	515	38	—	80	—
	Abhg.	203	49	117	61	381	—	24	—	59
Schaustellungen		103	88	14	4	121	63	—	1086	—
Dienstboten		1 149	865	152	357	1 658	—	256	—	134
Sonst. persönl. Dienstleistung		391	100	216	116	723	—	139	—	161
Arbeiter ohne nähere Angabe		4 054	784	1500	880	6 434	—	590	—	84
Post-, Telegr.-, Eisenbahnbeamte		491	2	199	126	816	72	—	97	—
Heilpersonal		26	10	60	31	117	6	—	54	—
Lehrer		40	8	75	61	176	—	5	—	28
Künste		78	13	96	45	219	—	27	—	110
Literatur und Presse		51	3	81	19	151	8	—	56	—
Kirche		8	—	16	19	43	—	8	—	157
Reichs-, Staats- etc. Verwaltungs-Beamte	höhere	10	—	42	11	63	—	17	—	213
	niedere	309	—	205	130	644	18	—	29	—
Offiziere der Armee und Flotte		9	—	18	5	32	—	6	—	158
Mannschaften desgl.		24	—	45	7	76	—	8	—	95
Rentiers		27	3	391	300	718	—	10	—	14
Pensionäre		28	4	286	193	507	—	140	—	216
Ohne Beruf		422	291	279	3744	4 445	—	157	—	34
Überhaupt		15 972	3 101	9323	8801	34 096	—	1315	—	37

1902.

Berufsklassen der Gestorbenen		Beruf der Eltern der unter 15 Jahr alt Gestorbenen: ehel. Vater – unehel. Mutter	insbes. uneheliche Kinder unter 5 Jahr nach dem Beruf der Mutter	Gestorbene über 15 Jahr nach dem Beruf, bez. bei Angehörigen nach dem Beruf des zugehörigen Selbstthätigen: mnl.	wbl.	Überhaupt	Gegen das Vorjahr: mehr	weniger	Promille des Vorjahres: mehr	weniger
Land-u. Forstwirtschaft, Gärtnerei u. Fischerei	Selbst.	17	—	27	19	63	—	1	—	16
	Abhg.	48	2	46	23	117	—	17	—	127
Bergbau, Steine u. Erden	Selbst.	3	—	1	—	4	—	—	—	—
	Abhg.	29	—	34	6	69	—	13	—	159
Metallverarbeitung, Maschinen, Instrumente	Selbst.	35	—	96	24	155	1	—	6	—
	Abhg.	1 206	8	724	311	2 241	—	363	—	139
Chemische Industrie, Heiz- und Leuchtstoffe	Selbst.	4	—	11	5	20	7	—	538	—
	Abhg.	64	5	50	8	122	—	5	—	39
Textilindustrie	Selbst.	15	10	27	14	56	2	—	37	—
	Abhg.	51	8	53	35	139	—	48	—	257
Papier und Leder	Selbst.	11	2	51	7	69	15	—	278	—
	Abhg.	273	11	198	81	552	—	52	—	85
Holz u. Schnitzstoffe	Selbst.	46	—	100	35	181	14	—	84	—
	Abhg.	744	—	464	202	1 410	—	218	—	134
Nahrungs- u. Genussmittel	Selbst.	136	—	98	41	275	—	34	—	110
	Abhg.	265	10	167	57	489	—	218	—	308
Bekleidung	Selbst.	556	378	227	404	1 187	—	112	—	86
	Abhg.	685	34	410	287	1 382	—	188	—	119
Reinigung	Selbst.	87	75	16	57	160	—	30	—	158
	Abhg.	71	8	55	16	142	—	53	—	272
Baugewerbe	Selbst.	55	—	88	32	175	—	17	—	89
	Abhg.	644	—	534	189	1 367	1	—	1	—
Buch- u. Kunstdruck u. künstl. Betriebe etc.	Selbst.	7	—	19	5	31	9	—	409	—
	Abhg.	202	5	165	63	430	—	57	—	117
Handel, Versich.-Wes., Hausiergewerbe	Selbst.	286	14	466	174	926	—	39	—	40
	Abhg.	840	129	866	368	2 074	—	203	—	89
Landverkehr und Schiffahrt	Selbst.	129	1	134	44	307	1	—	3	—
	Abhg.	206	—	118	45	369	—	127	—	256
Gastwirtschaft	Selbst.	156	2	179	90	425	—	90	—	175
	Abhg.	200	51	113	72	385	4	—	10	—
Schaustellungen		16	4	14	3	33	—	88	—	727
Dienstboten		897	674	122	320	1 339	—	319	—	192
Sonst. persönl. Dienstleistung		332	43	260	122	714	—	9	—	12
Arbeiter ohne nähere Angabe		3 173	676	1434	829	5 436	—	998	—	155
Post-, Telegr.-, Eisenbahnbeamte		364	—	238	121	723	—	93	—	114
Heilpersonal		32	10	51	32	115	—	2	—	17
Lehrer		33	8	64	44	141	—	35	—	199
Künste		89	14	88	46	223	4	—	18	—
Literatur und Presse		63	6	77	22	162	11	—	73	—
Kirche		6	—	22	7	35	—	8	—	186
Reichs-, Staats- etc. Verwaltungs-Beamte	höhere	6	—	44	21	71	8	—	127	—
	niedere	279	—	282	117	678	34	—	53	—
Offiziere der Armee und Flotte		1	—	13	7	21	—	11	—	344
Mannschaften desgl.		22	—	24	7	53	—	23	—	303
Rentiers		11	—	365	244	620	—	98	—	136
Pensionäre		21	2	396	247	664	157	—	310	—
Ohne Beruf		254	177	265	3871	4 390	—	55	—	12
Überhaupt		12 670	2367	9296	8774	30 740	—	3356	—	98

p. Die Gestorbenen nach der Konfession.

Konfession der Gestorbenen		Evangelisch	Katholisch	Dissidentisch	Jüdisch	Religion nicht angegeben	Zusammen
1900.							
Erwachsene	männlich	8 043	954	41	509	+ 129	9 676
	weiblich	7 846	702	12	418	57	9 035
Unter 15 Jahr	männlich	5 533	767	4	174	2 556	9 034
	weiblich	4 869	678	2	123	1 994	7 666
1900 Gestorbene überhaupt		26 291	3 101	59	1 224	4 736	35 411
+ Darunter 1 Buddhist.							
1901.							
Erwachsene	männlich	7 801	915	33	504	70	9 323
	weiblich	7 622	726	18	410	25	8 801
Unter 15 Jahr	männlich	5 021	747	4	160	2 668	8 600
	weiblich	4 521	620	3	133	2 095	7 372
1901 Gestorbene überhaupt		24 965	3 008	58	1 207	4 858	34 096
1902.							
Erwachsene	männlich	7 804	909	42	475	+ 66	9 296
	weiblich	7 593	722	14	409	36	8 774
Unter 15 Jahr	männlich	4 082	652	1	129	2 014	6 878
	weiblich	3 507	531	—	119	1 635	5 792
1902 Gestorbene überhaupt		22 986	2 814	57	1 132	3 751	30 740
+ Darunter 1 Muhamedaner.							
In den 10 vorhergegangenen Jahren:							
1890 Gestorbene überhaupt		25 061	2 226	39	1 009	5 058	33 393
1891		24 607	2 336	26	1 054	5 369	33 392
1892		23 829	2 367	32	1 076	5 392	32 696
1893		26 638	2 689	34	1 234	5 439	36 034
1894		22 764	2 524	47	1 061	4 565	30 961
1895		24 731	2 706	43	1 138	5 009	33 627
1896		22 331	2 559	51	1 087	4 548	30 576
1897		22 567	2 679	38	1 037	4 301	30 622
1898		22 868	2 661	56	1 014	3 975	30 574
1899		25 686	2 942	51	1 169	4163	34 011

q) Gestorbene nach dem Geburtsort und nach Altersklassen.

Geburtsort		Alter der Gestorbenen									
		0/1	1/5	5/15	15/20	20/30	30/40	40/60	60/80	üb. 80	überh.
1900.											
Berlin	m.	6291	1668	466	150	411	341	717	497	56	10 597
	w.	5080	1601	462	178	421	244	473	647	165	9 271
ausserh. Berlin	m.	203	254	139	120	731	1069	3065	2128	337	8 046
	w.	161	213	132	131	676	875	1896	2601	684	7 369
dazu unbestimmte Fälle	m.	11	—	2	—	8	11	20	14	1	67
	w.	16	1	—	—	4	4	20	14	1	60
1901.											
Berlin	m.	6080	1548	412	165	363	309	681	476	62	10 096
	w.	4873	1520	427	158	388	242	441	637	136	8 822
ausserh. Berlin	m.	193	217	138	120	722	1039	2865	2148	306	7 748
	w.	160	226	149	135	686	874	1941	2521	613	7 305
dazu unbestimmte Fälle	m.	10	1	1	1	8	15	30	12	1	79
	w.	9	5	1	—	4	4	13	7	1	44
1902.											
Berlin	m.	4837	1295	302	177	416	292	702	483	82	8 586
	w.	3792	1208	365	173	412	225	474	615	176	7 440
ausserh. Berlin	m.	166	144	130	109	666	990	2822	2202	305	7 534
	w.	125	152	145	117	689	822	1872	2512	647	7 081
dazu unbestimmte Fälle	m.	4	—	—	—	6	7	27	9	1	54
	w.	3	2	—	2	7	5	10	12	4	45

r) Auszug aus den Sterblichkeitstafeln für

Alter der Ueberlebenden in Jahren	Zahl der Ueberlebenden											
	1876	1877	1878	1879	1880	1881	1882	1883	1884	1885	1886	1887
Männliches												
Geboren .	10000	10000	10000	10000	10000	10000	10000	10000	10000	10000	10000	10000
Lebendgeborene	9603	9560	9580	9554	9574	9574	9589	9589	9569	9584	9619	9609
1 Jahr	6483	6501	6508	6630	6357	6673	6786	6566	6548	6879	6544	7023
2 -	5820	5898	5827	6057	5704	6036	6187	5784	5877	6233	5891	6503
3 -	5551	5714	5575	5838	5471	5766	5925	5482	5605	5979	5649	6303
4 -	5381	5527	5397	5687	5305	5592	5746	5240	5423	5813	5509	6168
5 -	5240	5383	5254	5572	5180	5462	5629	5084	5291	5703	5404	6081
10 -	4957	5069	4959	5334	4866	5165	5352	4745	5019	5455	5195	5893
15 -	4877	4962	4870	5255	4770	5062	5258	4658	4943	5373	5121	5819
20 -	4751	4830	4742	5117	4637	4928	5140	4548	4832	5244	4999	5680
25 -	4573	4662	4591	4954	4478	4767	4975	4410	4683	5085	4844	5526
30 -	4371	4449	4388	4733	4276	4560	4770	4208	4481	4869	4661	5333
35 -	4128	4204	4145	4473	4023	4305	4510	3969	4221	4565	4398	5038
40 -	3831	3889	3886	4162	3746	3983	4195	3684	3926	4234	4095	4678
45 -	3480	3521	3506	3774	3410	3621	3842	3350	3601	3872	3740	4269
50 -	3115	3138	3149	3353	3056	3231	3458	2995	3237	3470	3356	3846
55 -	2720	2770	2740	2851	2649	2830	3019	2579	2838	3056	2912	3378
60 -	2262	2301	2294	2387	2195	2381	2572	2134	2397	2561	2412	2849
65 -	1748	1836	1790	1877	1678	1836	2041	1676	1897	2010	1903	2265
70 -	1215	1358	1278	1297	1186	1329	1507	1195	1378	1449	1324	1616
75 -	749	825	797	789	770	813	928	753	855	885	788	999
80 -	398	399	417	367	380	362	507	371	467	486	403	528
85 -	129	129	143	115	123	114	155	106	185	181	145	224
90 -	19	29	46	18	17	33	48	18	48	45	31	70
Weibliches												
Geboren .	10000	10000	10000	10000	10000	10000	10000	10000	10000	10000	10000	10000
Lebendgeborene	9652	9657	9654	9646	9666	9645	9652	9670	9667	9630	9664	9673
1 Jahr	6924	6925	6976	7103	6838	7065	7193	7010	7093	7288	6978	7403
2 -	6269	6322	6271	6517	6154	6415	6571	6168	6378	6627	6312	6878
3 -	5986	6069	6016	6289	5899	6166	6307	5825	6111	6350	6067	6672
4 -	5815	5884	5842	6133	5721	5981	6136	5594	5945	6178	5899	6537
5 -	5680	5745	5700	6025	5590	5840	6001	5430	5800	6056	5789	6438
10 -	5355	5413	5389	5763	5278	5504	5685	5062	5505	5772	5553	6213
15 -	5252	5312	5289	5671	5166	5400	5569	4949	5412	5671	5466	6122
20 -	5143	5192	5185	5566	5043	5288	5456	4837	5304	5579	5369	6020
25 -	4998	5008	5028	5395	4876	5134	5307	4703	5168	5440	5233	5881
30 -	4795	4800	4840	5197	4673	4951	5122	4544	4985	5253	5066	5711
35 -	4574	4559	4601	4956	4439	4712	4887	4352	4766	5007	4864	5492
40 -	4323	4295	4345	4695	4200	4474	4626	4122	4512	4763	4623	5252
45 -	4058	4051	4089	4435	3958	4219	4368	3886	4276	4503	4367	4998
50 -	3825	3794	3820	4151	3710	3959	4097	3639	4016	4249	4099	4722
55 -	3526	3478	3546	3821	3425	3684	3794	3363	3718	3930	3788	4405
60 -	3165	3116	3182	3420	3065	3322	3440	2993	3376	3535	3416	3998
65 -	2721	2644	2699	2925	2621	2870	2956	2536	2861	3041	2932	3486
70 -	2156	2082	2147	2319	2066	2280	2368	2028	2308	2441	2320	2777
75 -	1490	1459	1447	1608	1460	1543	1691	1413	1648	1763	1605	1995
80 -	823	828	823	925	814	909	1009	797	992	1030	974	1181
85 -	309	354	349	386	352	425	436	300	449	461	435	505
90 -	61	84	64	132	74	98	119	79	108	147	111	151

1876—1900. 1) Die Ueberlebenden nach Altersklassen.

von 10 000 Geborenen

1888	1889	1890	1891	1892	1893	1894	1895	1896	1897	1898	1899	1900
Geschlecht.												
10000	10000	10000	10000	10000	10000	10000	10000	10000	10000	10000	10000	10000
9612	9603	9678	9680	9679	9677	9635	9618	9648	9637	9615	9627	9621
7190	6662	6991	7084	6967	7040	7314	7026	7378	7330	7383	7267	7135
6689	6163	6413	6576	6516	6493	6869	6547	6966	6915	6976	6819	6714
6521	5986	6201	6411	6334	6271	6681	6369	6814	6777	6889	6658	6571
6406	5872	6062	6317	6216	6106	6559	6241	6716	6696	6750	6545	6460
6322	5795	5966	6246	6132	6002	6453	6140	6650	6643	6685	6477	6392
6144	5614	5774	6098	5956	5775	6225	5928	6481	6505	6549	6282	6225
6084	5536	5708	6022	5883	5699	6145	5842	6403	6441	6474	6202	6145
5967	5385	5586	5896	5768	5568	6004	5704	6268	6315	6355	6087	6040
5819	5225	5432	5742	5627	5421	5853	5568	6115	6170	6216	5941	5888
5629	5016	5242	5548	5438	5242	5678	5401	5932	5999	6057	5769	5712
5347	4763	4999	5290	5201	5016	5458	5169	5685	5766	5844	5554	5494
5009	4445	4694	4976	4918	4698	5150	4865	5362	5463	5561	5255	5202
4635	4137	4343	4592	4559	4350	4761	4493	4978	5080	5176	4870	4822
4232	3723	3928	4184	4132	3943	4365	4087	4528	4613	4715	4392	4349
3740	3253	3464	3689	3656	3465	3881	3623	4003	4093	4184	3872	3768
3191	2712	2944	3092	3081	2922	3301	3065	3397	3473	3585	3268	3166
2570	2145	2343	2470	2453	2291	2664	2405	2739	2759	2872	2575	2493
1862	1562	1717	1772	1815	1666	1958	1775	2004	1992	2096	1870	1838
1230	974	1082	1048	1134	1020	1262	1129	1253	1305	1351	1171	1160
662	552	535	520	626	478	676	594	636	698	729	583	577
251	207	167	170	235	143	262	192	232	277	299	209	191
70	65	48	26	69	46	95	42	54	76	69	42	42
Geschlecht.												
10000	10000	10000	10000	10000	10000	10000	10000	10000	10000	10000	10000	10000
9686	9604	9745	9740	9744	9738	9716	9706	9657	9670	9690	9681	9668
7570	7013	7411	7472	7631	7430	7695	7491	7751	7720	7822	7693	7539
7067	6526	6824	6985	7163	6853	7281	6995	7311	7331	7414	7226	7122
6884	6337	6607	6823	6986	3606	7105	6828	7155	7193	7289	7060	6969
6771	6227	6468	6720	6872	6444	6970	6710	7061	7112	7199	6960	6865
6680	6146	6355	6652	6772	6328	6870	6625	6993	7058	7138	6889	6801
6509	5953	6137	6477	6531	6075	6621	6386	6816	6910	6984	6698	6625
6430	5882	6044	6396	6450	5985	6527	6303	6742	6831	6902	6625	6549
6322	5776	5954	6292	6333	5871	6426	6196	6625	6726	6803	6530	6437
6200	5643	5822	6151	6178	5741	6292	6064	6480	6579	6666	6375	6283
6034	5476	5655	5984	5992	5563	6134	5892	6307	6421	6501	6203	6107
5817	5277	5464	5772	5780	5362	5927	5692	6096	6218	6318	6006	5918
5556	5052	5234	5542	5550	5121	5710	5473	5885	6003	6105	5778	5699
5287	4806	4985	5260	5298	4870	5460	5221	5614	5761	5876	5555	5467
5003	4549	4720	4960	5023	4601	5195	4939	5321	5490	5567	5226	5189
4665	4236	4403	4600	4669	4272	4865	4582	4968	5137	5215	4883	4850
4231	3802	3978	4171	4265	3858	4429	4161	4516	4719	4761	4428	4386
3669	3261	3457	3565	3628	3291	3883	3595	3925	4113	4204	3841	3807
2971	2612	2835	2817	2963	2605	3151	2899	3223	3368	3420	3098	3057
2146	1822	2023	1933	2119	1776	2313	2062	2336	2438	2486	2179	2132
1259	1032	1216	1062	1272	965	1419	1161	1429	1509	1508	1285	1194
484	428	517	378	484	343	671	497	672	693	668	571	458
130	107	136	91	127	84	196	113	179	207	230	146	123

2) Noch zu erwartende durchschnittliche Lebensdauer

Alter	1876	1877	1878	1879	1880	1881	1882	1883	1884	1885	1886	1887
												Lebensdauer des
Geboren .	27.96	28.57	28.16	29.94	27.37	29.11	30.71	26.94	28.84	31.04	29.57	33.85
Lebendgeboren	29.12	29.88	29.39	31.34	28.59	30.41	32.03	28.09	30.14	32.38	30.73	35.23
1 Jahr	41.96	42.78	42.10	44.01	41.88	42.48	44.12	39.86	42.89	43.98	44.01	47.07
2 -	45.71	46.11	45.97	47.14	45.62	45.92	47.85	44.19	46.74	47.49	47.85	49.82
3 -	46.89	46.57	47.03	47.89	46.54	47.05	48.42	45.60	47.99	48.48	48.88	50.38
4 -	47.36	47.14	47.57	48.14	46.99	47.50	48.91	46.68	48.58	48.85	49.12	50.48
5 -	47.63	47.39	47.84	48.13	47.11	47.62	48.92	47.10	48.78	48.79	49.06	50.19
10 -	45.23	45.20	45.58	45.19	45.02	45.25	46.35	45.38	46.32	45.92	45.95	46.73
15 -	40.94	41.12	41.37	40.84	40.89	41.12	42.14	41.14	42.01	41.59	41.58	42.30
20 -	36.94	37.17	37.41	36.86	36.99	37.16	38.05	37.07	37.90	37.54	37.53	38.27
25 -	33.28	33.41	33.57	32.96	33.22	33.33	34.22	33.15	34.02	33.64	33.64	34.26
30 -	29.71	29.88	29.99	29.40	29.66	29.72	30.53	29.61	30.43	30.01	29.86	30.41
35 -	26.31	26.47	26.59	25.96	26.37	26.34	27.18	26.24	27.15	26.83	26.50	27.04
40 -	23.15	23.41	23.19	22.71	23.13	23.24	24.08	23.07	24.00	23.74	23.37	23.92
45 -	20.22	20.59	20.42	19.78	20.15	20.32	21.00	20.11	20.98	20.72	20.24	20.96
50 -	17.29	17.79	17.45	16.95	17.18	17.46	18.06	17.20	18.00	17.83	17.27	18.00
55 -	14.42	14.83	14.67	14.48	14.45	14.57	15.31	14.55	15.19	14.92	14.52	15.13
60 -	11.84	12.34	12.05	11.81	11.89	11.84	12.51	12.08	12.51	12.37	12.01	12.48
65 -	9.56	9.81	9.75	9.34	9.75	9.62	10.11	9.69	10.13	9.98	9.53	10.03
70 -	7.67	7.44	7.67	7.35	7.75	7.36	7.78	7.56	8.00	7.85	7.61	8.04
75 -	5.98	5.64	5.93	5.57	5.65	5.48	6.17	5.60	6.39	6.31	6.13	6.41
80 -	4.15	4.20	4.34	4.13	4.15	4.23	4.46	3.75	4.76	4.45	4.67	5.07
85 -	3.18	3.11	3.79	3.04	2.83	3.54	4.10	2.87	3.48	3.50	3.72	3.97
90 -	4.50	2.66	2.24	3.62	2.29	2.50	3.56	1.95	2.81	2.40	3.94	2.90
												Lebensdauer des
Geboren .	32.91	32.90	33.08	35.53	32.16	34.13	35.33	31.30	34.42	36.19	34.79	39.59
Lebendgeboren	34.09	34.07	34.26	36.89	33.27	35.39	36.61	32.37	35.60	37.58	36.01	40.93
1 Jahr	46.39	46.37	46.28	48.81	45.88	47.18	48.00	43.52	47.39	48.54	48.72	52.37
2 -	50.19	49.75	50.44	52.24	49.93	50.92	51.50	48.41	51.66	52.34	52.82	55.34
3 -	51.54	50.81	51.55	53.13	51.06	51.96	52.64	50.22	52.89	53.60	53.93	56.03
4 -	52.04	51.39	52.08	53.46	51.65	52.55	53.09	51.28	53.36	54.07	54.45	56.17
5 -	52.27	51.62	52.37	53.41	51.84	52.81	53.27	51.81	53.68	54.16	54.48	56.03
10 -	50.33	49.67	50.27	50.75	49.79	50.92	51.13	50.45	51.46	51.73	51.72	52.99
15 -	46.27	45.57	46.18	46.53	45.82	46.85	47.14	46.55	47.30	47.60	47.50	48.74
20 -	42.20	41.57	42.05	42.36	41.87	42.79	43.06	42.57	43.21	43.34	43.31	44.52
25 -	38.34	38.00	38.29	38.62	38.21	39.00	39.20	38.71	39.29	39.39	39.38	40.48
30 -	34.86	34.54	34.68	34.99	34.76	35.34	35.52	34.97	35.63	35.70	35.59	36.64
35 -	31.41	31.23	31.34	31.57	31.46	32.00	32.11	31.40	32.15	32.33	31.96	33.00
40 -	28.09	28.22	28.04	28.17	28.11	28.57	28.77	28.01	28.82	28.85	28.50	29.39
45 -	24.76	24.53	24.64	24.68	24.66	25.14	25.32	24.56	25.27	25.37	25.02	25.76
50 -	21.11	21.01	21.20	21.20	21.13	21.63	21.82	21.06	21.74	21.74	21.49	22.12
55 -	17.69	17.68	17.64	17.81	17.69	18.06	18.36	17.56	18.28	18.30	18.04	18.52
60 -	14.42	14.44	14.37	14.59	14.46	14.75	14.98	14.41	14.86	15.05	14.71	15.14
65 -	11.34	11.55	11.46	11.64	11.46	11.67	12.01	11.54	12.07	12.07	11.73	11.98
70 -	8.64	8.98	8.74	8.99	8.86	9.03	9.35	8.80	9.37	9.41	9.14	9.40
75 -	6.40	6.73	6.68	6.87	6.51	7.14	7.05	6.53	7.09	7.02	7.06	7.06
80 -	4.59	5.03	4.82	5.10	4.88	5.41	5.06	4.73	5.15	5.27	5.06	5.19
85 -	3.25	3.87	3.32	3.99	3.41	3.84	3.60	3.79	3.60	3.99	3.50	4.11
90 -	3.26	3.56	2.24	2.39	2.87	3.64	2.55	2.46	3.34	2.72	2.38	3.67

in Jahren berechnet aus den Sterblichkeitstafeln.

1888	1889	1890	1891	1892	1893	1894	1895	1896	1897	1898	1899	1900
männlichen Geschlechts.												
36.24	32.28	33.80	35.49	35.13	33.69	36.97	34.81	38.24	38.71	39.29	37.07	36.58
37.71	33.62	34.93	36.66	36.30	34.81	38.37	36.19	39.64	40.16	40.86	38.51	38.02
49.30	47.31	47.22	49.34	49.31	46.73	49.45	48.44	50.78	51.71	52.12	49.91	50.17
51.96	50.12	50.44	51.75	51.70	49.62	51.63	50.94	52.71	53.79	54.14	52.17	52.29
52.28	50.58	51.15	52.06	52.17	50.37	52.07	51.36	52.88	53.87	54.21	52.46	52.41
52.22	50.55	51.31	51.83	52.14	50.71	52.03	51.40	52.64	53.52	53.93	52.31	52.31
51.90	50.21	51.13	51.42	51.86	50.58	51.88	51.24	52.16	52.94	53.44	51.86	51.86
48.35	46.78	47.76	47.62	48.33	47.50	48.70	48.00	48.47	49.03	49.51	48.41	48.19
43.90	42.41	43.29	43.19	43.91	43.10	44.30	43.68	44.03	44.48	45.05	44.00	43.79
39.61	38.52	39.16	39.06	39.72	39.05	40.28	39.66	39.92	40.31	40.85	39.78	39.50
35.55	34.62	35.21	35.04	35.66	35.04	36.25	35.57	35.85	36.20	36.70	35.69	35.45
31.67	30.95	31.39	31.17	31.81	31.15	32.29	31.59	31.88	32.16	32.60	31.68	31.47
28.20	27.45	27.78	27.56	28.14	27.43	28.48	27.90	28.15	28.36	28.69	27.80	27.61
24.93	24.24	24.42	24.15	24.60	24.11	25.03	24.47	24.68	24.79	25.02	24.23	24.01
21.74	20.86	21.19	20.94	21.34	20.84	21.87	21.29	21.39	21.46	21.70	20.94	20.70
18.55	17.90	18.15	17.74	18.29	17.72	18.61	18.16	18.28	18.38	18.57	17.94	17.67
15.67	15.11	15.23	14.77	15.33	14.82	15.62	15.15	15.24	15.40	15.59	15.01	15.00
12.93	12.61	12.46	12.15	12.70	12.10	12.92	12.44	12.63	12.70	12.79	12.31	12.40
10.44	10.25	10.00	9.54	10.31	9.73	10.40	10.17	10.06	10.29	10.38	9.93	10.00
8.41	8.14	7.74	7.27	8.07	7.44	8.25	7.86	7.81	8.28	8.24	7.74	7.69
6.44	6.59	5.85	5.52	6.40	5.57	6.47	5.93	6.01	6.37	6.38	5.92	5.78
4.84	4.68	4.32	3.85	4.60	4.25	4.99	4.28	4.58	4.84	4.80	4.58	4.28
3.66	3.80	3.42	2.50	3.48	3.80	4.30	3.41	3.49	3.81	3.34	3.51	3.19
2.03	2.77	2.54	1.90	2.45	2.68	3.10	2.12	2.23	3.02	2.24	3.52	2.43
weiblichen Geschlechts.												
41.63	37.73	39.36	40.94	41.66	38.25	43.02	40.84	44.03	45.09	45.68	43.12	42.47
42.98	39.28	40.89	42.03	42.76	39.38	44.27	42.67	45.59	46.63	47.14	44.54	43.93
53.90	52.67	52.00	53.69	53.50	50.37	54.82	53.42	55.72	57.33	57.32	54.97	55.24
56.70	55.57	55.44	56.42	55.98	53.58	56.90	56.18	58.06	59.35	59.45	57.49	57.45
57.20	56.21	56.25	56.74	56.38	54.56	57.31	56.54	58.31	59.47	59.46	57.88	57.71
57.14	56.19	56.44	56.60	56.31	54.92	57.39	56.54	58.07	59.15	59.19	57.66	57.57
56.91	55.93	56.43	56.18	56.13	54.92	57.23	56.25	57.64	58.60	58.70	57.25	57.11
53.37	52.68	53.37	52.85	53.13	52.13	54.31	53.29	54.08	54.81	54.95	53.89	53.57
48.99	48.28	49.16	48.27	48.77	47.87	50.06	48.95	49.65	50.41	50.57	49.39	49.17
44.78	44.11	44.87	44.03	44.62	43.75	45.81	44.75	45.48	46.16	46.27	45.07	44.97
40.61	40.09	40.82	39.98	40.67	39.68	41.72	40.67	41.43	42.14	42.17	41.10	41.01
36.66	36.24	36.96	36.02	36.85	35.87	37.73	36.78	37.51	38.11	38.17	37.16	37.12
32.93	32.50	33.16	32.26	33.11	32.12	33.96	32.98	33.72	34.27	34.20	33.30	33.22
29.36	28.84	29.50	28.49	29.38	28.52	30.15	29.20	29.83	30.40	30.30	29.51	29.41
25.73	25.19	25.84	24.89	25.66	24.85	26.42	25.48	26.14	26.57	26.38	25.59	25.55
22.04	21.48	22.14	21.23	21.92	21.15	22.64	21.79	22.44	22.75	22.71	22.03	21.78
18.46	17.88	18.55	17.69	18.39	17.58	18.99	18.28	18.85	19.13	19.06	18.39	18.11
15.08	14.62	15.25	14.25	14.89	14.18	15.61	14.88	15.49	15.59	15.63	15.02	14.76
11.98	11.61	12.15	11.24	12.04	11.19	12.44	11.82	12.42	12.49	12.35	11.91	11.60
9.19	8.86	9.26	8.57	9.16	8.48	9.74	9.02	9.56	9.66	9.59	9.16	8.82
6.71	6.59	6.93	6.32	6.79	6.26	7.35	6.68	7.23	7.35	7.22	6.94	6.55
4.71	4.78	4.92	4.51	4.74	4.50	5.40	4.92	5.24	5.33	5.31	5.08	4.76
3.49	3.38	3.44	3.48	3.51	3.45	3.85	3.54	3.52	3.93	4.23	3.52	3.64
2.49	2.21	2.04	3.23	2.89	2.69	2.23	2.47	2.35	2.91	3.06	2.63	2.48

3) Mortalitätskoeffizienten berechnet aus den

Von 1000 im nebenbezeichneten Lebensjahre stehenden

Lebensjahre	1876	1877	1878	1879	1880	1881	1882	1883	1884	1885	1886	1887
Männliches												
1 Jahr	393.9	386.9	387.8	366.5	410.7	362.1	346.8	379.7	380.7	332.7	386.3	313.1
2 -	107.3	97.3	110.7	90.9	108.4	100.4	92.5	130.4	108.3	98.6	105.3	77.1
3 -	47.4	31.5	44.3	36.8	41.7	45.8	43.2	58.7	47.5	41.6	42.1	31.2
4 -	31.1	33.4	32.5	26.2	30.9	30.7	30.6	43.6	32.9	28.1	25.2	21.7
5 -	26.7	26.5	26.8	20.4	23.9	23.5	20.6	30.2	24.6	19.2	19.3	14.2
10 -	6.3	6.2	5.0	4.2	7.1	5.0	5.5	6.8	4.9	4.4	5.1	2.5
15 -	2.0	4.9	2.4	2.6	3.2	3.8	2.6	3.0	2.8	2.7	2.8	2.4
20 -	5.6	7.7	7.0	6.9	5.9	7.1	5.2	5.6	4.9	5.6	4.9	4.8
25 -	8.6	8.6	7.9	7.6	6.7	7.9	8.1	8.0	5.8	7.1	7.4	6.6
30 -	9.8	10.0	11.2	10.6	8.2	11.9	9.3	10.8	10.7	10.7	8.0	8.4
35 -	11.2	11.0	14.7	11.1	12.9	12.8	13.1	13.9	12.3	14.1	11.1	12.1
40 -	15.4	15.3	11.9	17.4	14.9	16.6	15.2	17.6	16.3	15.8	17.3	16.7
45 -	23.2	24.8	21.5	20.8	22.7	23.1	19.5	20.2	17.8	19.4	18.3	20.6
50 -	25.0	22.3	22.2	25.6	26.0	24.4	24.6	24.0	23.2	24.9	21.9	21.4
55 -	33.3	25.9	26.9	37.1	28.2	30.2	28.9	38.2	27.0	27.1	31.2	28.9
60 -	34.0	40.4	31.8	36.6	43.2	35.7	43.9	35.4	41.4	39.4	36.6	37.1
65 -	63.2	53.2	50.2	58.7	66.1	54.8	51.5	55.8	53.4	53.2	52.9	47.1
70 -	71.9	66.6	81.0	85.8	90.5	69.9	80.4	67.5	68.0	69.1	84.0	71.6
75 -	108.4	122.2	96.5	111.5	91.7	123.8	112.4	87.5	117.2	108.4	121.0	122.4
80 -	157.7	172.1	147.5	194.9	139.5	194.5	118.2	183.8	148.0	169.1	149.9	145.0
85 -	285.9	320.7	184.4	378.8	369.6	260.5	321.2	235.7	222.6	195.1	259.8	179.4
über 85 J.	314.5	321.5	264.6	328.9	353.4	282.9	243.9	348.4	285.4	287.7	268.8	251.9
Weibliches												
1 Jahr	332.9	333.8	325.8	305.9	347.8	311.9	295.3	322.3	310.4	279.8	327.3	268.2
2 -	99.4	92.7	106.6	86.1	105.4	96.5	90.4	127.9	106.3	95.0	100.4	73.7
3 -	46.2	41.0	41.4	35.8	42.3	39.9	41.2	57.4	42.7	42.7	39.6	30.5
4 -	29.0	31.0	29.4	25.1	30.9	30.4	27.5	40.7	27.6	27.4	28.1	20.3
5 -	23.6	24.0	24.7	17.8	23.2	24.9	22.2	28.8	24.7	20.1	18.9	15.2
10 -	5.5	7.5	7.1	5.9	4.9	6.0	4.8	6.5	5.6	4.9	4.4	3.5
15 -	3.8	2.4	3.7	3.2	3.7	2.5	4.1	3.7	2.6	3.5	3.3	2.5
20 -	4.4	5.1	5.9	4.0	6.1	5.0	4.4	4.7	4.8	4.5	3.0	3.4
25 -	6.9	6.6	6.7	8.3	7.5	6.3	6.8	6.2	6.3	5.5	5.7	4.9
30 -	10.8	9.0	7.8	8.0	11.4	7.3	8.2	8.7	7.0	7.2	7.0	6.4
35 -	11.2	9.7	11.7	12.0	11.7	12.4	10.7	9.4	9.0	11.4	8.9	7.2
40 -	11.5	14.1	13.9	11.6	10.0	10.3	14.0	10.2	12.2	9.4	9.4	10.6
45 -	11.7	10.2	12.1	12.4	11.1	12.8	13.5	13.7	10.9	11.4	10.6	11.3
50 -	13.5	15.5	13.5	15.4	17.1	13.4	14.6	13.4	12.0	12.6	14.4	12.1
55 -	15.0	20.0	16.3	21.4	16.2	14.7	17.4	21.2	17.5	16.2	17.4	13.2
60 -	23.4	23.6	23.4	23.5	26.1	19.5	18.7	26.3	22.2	24.7	27.0	25.6
65 -	32.5	35.2	49.2	35.7	36.7	31.8	36.8	39.1	36.9	36.4	34.9	28.0
70 -	52.5	51.8	50.7	54.3	55.3	48.8	55.9	54.2	47.5	49.8	56.7	55.0
75 -	79.4	87.1	106.8	75.6	89.0	98.9	78.9	87.7	74.2	81.5	88.9	79.8
80 -	135.8	136.0	159.8	131.4	119.2	129.3	125.6	117.6	108.6	115.7	129.4	139.2
85 -	201.9	220.6	164.3	200.0	155.1	150.0	187.3	209.3	160.4	151.6	190.0	158.3
über 85 J.	307.7	258.4	301.2	250.6	293.3	260.4	277.8	263.9	277.8	250.5	285.7	243.3

Sterblichkeitstafeln der Jahre 1876 bis 1900.

Personen starben vor Vollendung dieses Lebensjahres:

1888	1889	1890	1891	1892	1893	1894	1895	1896	1897	1898	1899	1900
Geschlecht.												
290.1	362.7	326.2	318.6	316.7	319.2	276.7	315.2	269.2	274.6	264.4	281.6	299.4
72.3	78.0	86.5	67.3	66.9	80.7	62.9	70.5	57.5	58.2	56.7	63.6	60.8
25.5	29.1	33.7	25.4	28.4	35.0	13.0	27.7	22.0	20.2	19.9	24.7	21.4
17.9	19.3	22.6	14.8	18.8	26.4	18.5	20.3	14.6	12.0	13.2	16.3	17.2
13.1	13.1	16.0	11.4	13.8	17.2	16.2	16.4	9.9	7.9	9.5	10.5	10.2
3.4	2.9	2.9	2.3	3.0	4.5	3.7	3.0	3.0	2.0	1.8	3.3	3.3
1.4	2.7	2.7	2.4	2.4	2.0	2.4	2.4	2.0	2.2	1.8	3.3	2.8
4.1	5.7	5.7	4.7	5.6	5.8	5.6	5.9	5.6	4.2	5.1	4.7	4.8
5.6	7.6	6.6	5.2	5.4	5.6	5.9	4.3	5.3	4.9	4.6	5.6	5.8
6.4	9.0	8.2	7.8	7.8	8.0	6.4	7.4	6.6	5.8	5.2	6.7	6.6
11.1	11.1	11.8	9.7	6.6	9.7	9.7	9.4	9.9	8.4	7.7	9.9	8.2
20.1	14.1	15.7	13.6	12.6	16.5	12.3	14.4	13.3	11.4	11.3	13.1	13.3
15.1	17.1	17.3	17.1	16.4	16.8	17.4	15.8	17.1	15.3	15.4	16.3	17.5
22.4	23.1	22.3	18.9	21.0	22.9	20.2	18.7	19.4	20.5	21.7	23.3	21.7
25.7	32.7	28.0	28.1	25.2	27.8	24.5	26.3	26.9	23.6	26.5	28.9	32.3
35.8	48.4	37.8	34.9	40.9	37.2	33.0	40.5	35.0	36.8	30.2	34.8	43.4
53.7	55.8	50.1	62.9	49.6	52.7	50.5	61.0	44.5	56.0	51.3	55.9	56.7
94.1	75.9	74.5	85.3	62.9	69.4	69.7	77.5	70.3	71.6	71.2	63.5	65.1
85.2	110.8	108.5	143.1	128.0	120.1	95.8	112.2	107.9	91.7	119.8	96.7	98.8
159.9	134.2	170.7	128.8	108.0	137.0	133.9	103.1	156.1	137.1	122.2	162.0	147.5
356.4	205.3	311.5	264.8	222.3	347.1	214.6	284.4	253.0	189.8	223.6	233.0	248.4
273.2	263.2	292.4	400.0	287.4	263.2	232.6	293.3	286.5	262.5	299.4	284.9	313.5
Geschlecht.												
247.2	315.0	274.0	266.1	245.3	271.2	234.0	259.7	220.5	225.6	214.3	230.9	247.7
68.8	72.0	82.5	67.6	63.5	80.8	55.1	68.6	58.5	51.7	53.5	62.6	56.9
26.3	29.5	32.4	23.5	25.1	36.8	24.6	24.2	21.5	18.9	17.1	23.2	21.8
16.5	17.4	21.2	15.2	16.5	24.8	19.4	17.5	13.2	11.3	12.3	14.4	15.0
13.5	13.2	17.6	10.3	14.5	18.2	14.5	12.6	9.7	7.7	8.7	10.2	9.3
2.1	3.4	2.5	2.5	4.1	3.8	4.0	3.8	2.2	2.5	2.4	2.7	3.4
2.7	2.5	2.4	2.0	3.0	3.1	1.8	1.9	2.6	2.8	2.7	2.4	2.2
3.6	4.4	3.4	3.4	4.1	3.6	3.8	3.9	3.7	3.5	3.2	3.0	4.2
4.7	5.7	3.9	5.0	5.6	5.0	4.6	4.8	4.2	4.5	5.4	5.2	4.9
5.3	7.3	5.8	6.7	7.5	7.6	6.0	6.6	5.7	5.1	5.7	6.4	5.9
7.8	8.0	7.4	6.6	7.5	6.4	5.2	8.1	6.9	7.9	6.0	7.8	7.1
10.0	8.5	10.2	8.7	8.2	9.3	8.4	8.7	7.1	8.2	7.5	9.0	6.6
8.8	10.8	10.9	9.7	9.8	11.1	10.0	10.2	10.2	7.1	8.2	9.5	9.2
15.2	10.5	12.4	14.4	12.1	16.1	10.9	13.3	12.3	11.1	11.9	15.6	10.2
13.8	16.4	15.1	17.8	15.9	14.3	16.0	16.8	15.3	15.0	14.9	15.5	16.5
22.0	24.7	22.8	23.2	20.3	26.7	23.1	17.7	20.4	21.0	21.3	22.9	21.8
37.9	38.6	30.4	36.8	38.3	33.9	34.3	35.3	36.9	33.9	29.2	33.3	34.4
43.4	49.9	41.4	56.6	44.7	49.4	57.8	55.1	48.5	49.1	44.6	46.8	52.5
85.1	85.2	83.3	94.6	80.3	87.6	72.3	78.0	74.0	82.8	82.8	81.7	77.3
128.0	124.0	115.6	147.7	117.1	144.4	122.8	139.9	114.1	119.7	105.4	117.2	137.4
243.8	216.1	167.2	223.8	250.0	267.8	178.2	169.9	167.1	168.3	163.5	176.5	232.3
286.5	295.9	290.7	287.4	284.9	289.9	259.7	282.5	284.1	254.5	236.4	284.1	264.6

s) Vergleich der in den verschiedenen Altersjahrfünften Gestorbenen — nach 11 Todesursachen — mit der Zahl der in diesen Altersklassen Lebenden für das Jahr 1900.

Alter (Jahre)	Es starben von 1000 im nebenstehenden Alter befindlichen männlichen bezw. weiblichen Personen innerhalb des Jahres 1900 an folgenden Todesursachen										
	an Typhus (12)	an Vergiftung (24/27)	durch äussere Verletzung (ohne Operation) (31 a/m)	an Altersschwäche (89)	an Krebs (42a)	an Geschwülsten (42b)	an Herzkrankheiten (60/66)	an Bronchit. akut. u. chron. (86/87)	an Lungenentzündung (88)	an Lungenschwindsucht (89)	an Brustfellentzündung (94)
Männlich:											
0/5	0.068	0.084	0.531	—	0.011	0.181	1.276	2.360	8.435	1.660	0.134
5/10	0.025	—	0.342	—	—	0.013	0.178	—	0.254	0.533	0.038
10/15	0.055	—	0.110	—	0.014	0.055	0.372	—	0.041	0.427	0.041
15/20	0.129	0.039	0.401	—	0.026	0.065	0.194	—	0.116	1.514	0.065
20/25	0.071	0.079	0.578	—	0.044	0.035	0.273	0.035	0.133	2.796	0.062
25/30	0.104	0.073	0.627	—	0.073	0.094	0.261	0.042	0.209	3.281	0.052
30/35	0.071	0.107	0.594	—	0.095	0.143	0.535	0.107	0.404	3.875	0.119
35/40	0.056	0.225	0.845	—	0.239	0.141	1.000	0.084	0.690	4.843	0.127
40/45	0.090	0.359	1.203	—	0.700	0.198	1.580	0.233	0.934	5.208	0.072
45/50	0.086	0.300	1.501	—	1.866	0.468	2.574	0.343	1.373	5.727	0.300
50/55	0.107	0.295	1.312	—	2.919	0.348	4.419	0.911	1.875	6.508	0.268
55/60	—	0.367	1.430	—	5.168	0.477	5.461	1.246	1.906	5.095	0.293
60/65	0.054	0.316	1.778	0.323	7.166	0.647	9.591	1.509	2.101	4.311	0.647
65/70	—	0.270	1.527	1.348	8.535	0.449	13.396	2.695	5.489	4.492	1.078
70/75	—	0.151	1.658	12.965	8.292	1.508	15.880	4.674	5.126	3.317	0.452
75/80	—	—	2.770	39.612	7.756	1.108	20.222	4.709	9.972	2.216	1.108
über 80	—	—	3.398	99.094	6.795	1.133	32.276	7.361	18.120	1.133	1.699
Überhaupt	0.072	0.124	0.780	0.477	0.831	0.169	1.600	0.503	1.502	3.077	0.138
Weiblich:											
0/5	0.011	—	0.505	—	0.022	0.079	1.124	1.663	8.359	1.880	0.134
5/10	0.050	—	0.125	—	0.013	0.025	0.263	0.088	0.213	0.452	0.038
10/15	0.080	—	0.067	—	—	0.027	0.281	0.027	0.054	0.549	0.027
15/20	0.033	0.011	0.222	—	—	0.044	0.354	0.044	0.078	1.506	0.033
20/25	0.071	0.062	0.106	—	0.044	0.097	0.326	0.071	0.088	2.161	0.071
25/30	0.030	0.041	0.142	—	0.061	0.041	0.325	0.020	0.223	2.498	0.081
30/35	0.068	0.068	0.170	—	0.442	0.091	0.623	0.011	0.215	2.965	0.068
35/40	0.058	0.013	0.159	—	0.610	0.186	0.823	0.106	0.252	2.574	0.093
40/45	0.046	0.031	0.183	—	1.328	0.153	0.977	0.107	0.366	2.183	0.046
45/50	0.092	0.092	0.165	—	2.090	0.293	1.503	0.128	0.440	2.090	0.147
50/55	0.022	0.022	0.246	—	3.137	0.448	1.927	0.314	1.075	1.591	0.067
55/60	0.029	0.087	0.639	—	4.356	0.319	3.921	0.523	0.813	2.265	0.029
60/65	—	—	0.342	0.532	5.433	0.608	4.939	0.874	1.406	2.241	0.456
65/70	—	—	0.714	1.977	6.699	0.824	8.016	2.251	3.679	2.471	0.165
70/75	—	—	1.355	11.683	7.968	0.876	12.669	3.506	4.622	2.550	0.478
75/80	—	0.132	1.580	34.101	10.006	1.185	16.985	5.003	7.505	3.028	0.527
über 80	—	0.235	5.399	108.216	7.042	0.704	16.901	7.277	8.451	1.643	0.469
Überhaupt	0.046	0.033	0.267	0.937	1.986	0.167	1.395	0.408	1.249	1.875	0.092

Vergleich der in den verschiedenen Altersjahrfünften Gestorbenen — nach 11 Todesursachen — mit der Zahl der in diesen Altersklassen Lebenden für das Jahr 1901.

Es starben von 1000 im nebenstehenden Alter befindlichen männlichen bezw. weiblichen Personen innerhalb des Jahres 1901 an folgenden Todesursachen

Alter (Jahre)	an Typhus (12)	an Vergiftung (24/27)	durch äussere Verletzung (ohne Operation) (31 a/m)	an Altersschwäche (39)	an Krebs (42a)	an Geschwülsten (42b)	an Herzkrankheiten (60/66)	an Bronchit. akut. u. chron. (86/87)	an Lungenentzündung (88)	an Lungenschwindsucht (89)	an Brustfellentzündung (94)
Männlich:											
0/5	—	0.079	0.552	—	0.011	0.192	1.385	1.814	8.508	1.848	0.247
5/10	0.013	—	0.338	—	—	0.076	0.202	0.038	0.240	0.466	0.050
10/15	0.054	0.013	0.175	—	0.013	0.040	0.296	—	0.067	0.337	0.040
15/20	0.168	0.039	0.271	—	0.013	0.039	0.258	0.039	0.142	1.640	0.026
20/25	0.027	0.054	0.406	—	0.009	0.063	0.189	0.027	0.162	2.550	0.036
25/30	0.159	0.080	0.727	—	0.050	0.070	0.359	0.050	0.169	2.928	0.100
30/35	0.047	0.119	0.758	—	0.142	0.107	0.569	0.083	0.332	3.472	0.071
35/40	0.109	0.178	0.861	—	0.301	0.191	1.011	0.178	0.601	4.318	0.082
40/45	0.084	0.379	1.258	—	0.775	0.190	1.258	0.086	0.724	5.031	0.190
45/50	0.022	0.476	1.297	—	2.032	0.303	2.616	0.346	0.951	5.102	0.151
50/55	0.052	0.288	1.649	—	2.957	0.445	4.161	0.550	1.649	5.365	0.366
55/60	—	0.323	1.290	—	4.234	0.538	6.315	0.646	1.758	4.916	0.646
60/65	—	0.368	1.896	0.368	7.425	0.790	9.057	1.211	2.054	5.319	0.790
65/70	0.087	0.260	2.168	1.821	9.711	1.301	13.526	2.168	3.555	4.162	0.434
70/75	—	0.149	1.939	10.438	9.395	1.044	22.070	3.877	4.921	3.132	0.895
75/80	—	—	3.033	27.571	9.098	1.379	23.435	5.238	7.996	4.963	1.930
über 80	—	—	4.792	84.132	6.390	2.130	28.754	5.857	11.715	2.662	0.532
Überhaupt	0.055	0.136	0.752	0.395	0.858	0.187	1.658	0.398	1.396	2.885	0.156
Weiblich:											
0/5	0.011	—	0.428	—	—	0.068	1.048	1.746	8.358	1.667	0.191
5/10	—	0.025	0.174	—	—	0.012	0.286	0.037	0.174	0.509	0.037
10/15	0.053	—	0.066	—	0.013	0.039	0.211	0.053	0.092	0.632	0.039
15/20	0.121	0.033	0.154	—	—	0.022	0.253	0.022	0.066	1.442	0.022
20/25	0.053	0.089	0.124	—	0.027	0.035	0.292	0.062	0.106	2.056	0.080
25/30	0.048	0.058	0.164	—	0.097	0.068	0.318	0.029	0.058	2.490	0.097
30/35	0.057	0.084	0.126	—	0.253	0.115	0.505	0.080	0.207	2.101	0.092
35/40	0.026	0.078	0.194	—	0.633	0.220	1.021	0.065	0.323	2.236	0.116
40/45	0.030	0.059	0.253	—	1.278	0.342	1.040	0.104	0.268	2.066	0.074
45/50	0.018	0.018	0.181	—	2.246	0.308	1.757	0.163	0.362	2.156	0.072
50/55	0.022	—	0.349	—	3.165	0.458	2.117	0.284	0.655	1.855	0.044
55/60	—	0.028	0.392	—	3.776	0.392	3.356	0.615	0.503	2.321	0.140
60/65	—	—	0.372	0.781	6.431	0.372	5.984	0.743	1.784	1.673	0.335
65/70	—	—	0.471	2.619	6.705	0.733	7.752	1.467	2.305	2.567	0.262
70/75	—	—	1.350	12.307	7.543	1.270	14.293	3.097	4.129	3.017	0.635
75/80	—	—	1.545	31.540	9.140	0.644	17.765	3.733	5.536	2.188	0.772
über 80	—	—	2.210	96.817	5.305	0.221	18.347	5.305	6.852	2.653	0.442
Überhaupt	0.038	0.036	0.245	0.916	1.075	0.172	1.450	0.320	1.143	1.816	0.108

Vergleich der in den verschiedenen Altersjahrfünften Gestorbenen — nach 11 Todesursachen — mit der Zahl der in diesen Altersklassen Lebenden für das Jahr 1902.

Es starben von 1000 im nebenstehenden Alter befindlichen männlichen bezw. weiblichen Personen innerhalb des Jahres 1902 an folgenden Todesursachen

Alter (Jahre)	am Typhus (12)	an Vergiftung (24/27)	durch äussere Verletzung (ohne Operation) (31 a/m)	an Alterschwäche (39)	an Krebs (42a)	an Geschwülsten (42b)	an Herzkrankheiten (60/66)	an Bronchit. akut. u. chron. (86/87)	an Lungenentzündung (88)	an Lungenschwindsucht (89)	an Brustfellentzündung (94)
Männlich:											
0/5	0.011	—	0.552	—	0.023	0.101	1.330	1.927	8.597	1.465	0.214
5/10	—	—	0.287	—	—	0.037	0.212	0.012	0.125	0.312	0.037
10/15	0.013	—	0.226	—	—	0.013	0.226	—	0.053	0.253	—
15/20	0.039	0.039	0.327	—	0.013	0.079	0.314	0.079	0.079	1.544	0.052
20/25	0.028	0.075	0.516	—	—	0.038	0.178	0.038	0.216	2.666	0.056
25/30	0.068	0.097	0.572	—	0.039	0.067	0.329	0.048	0.155	3.043	0.078
30/35	0.048	0.155	0.714	—	0.083	0.119	0.535	0.107	0.345	3.081	0.048
35/40	0.013	0.200	0.747	—	0.333	0.080	1.094	0.147	0.534	3.508	0.120
40/45	0.017	0.318	1.206	—	0.670	0.201	1.708	0.201	0.904	4.489	0.184
45/50	—	0.173	1.144	—	1.490	0.432	2.832	0.345	1.036	4.728	0.194
50/55	0.025	0.382	1.606	—	2.855	0.255	3.950	0.280	1.045	5.148	0.127
55/60	0.035	0.319	1.666	—	4.290	0.496	5.991	0.886	1.702	4.963	0.567
60/65	0.051	0.154	2.100	0.512	7.325	0.666	9.579	1.537	2.561	4.764	0.359
65/70	—	0.334	2.338	2.338	9.851	0.918	13.608	2.254	3.172	3.840	0.584
70/75	—	0.295	2.955	10.637	9.455	0.591	18.319	4.580	4.875	3.398	1.034
75/80	—	—	3.543	26.438	7.359	1.636	25.893	5.724	8.994	3.271	—
über 80	—	—	4.562	96.300	7.096	1.014	30.411	10.137	9.123	1.521	0.507
Überhaupt	0.026	0.114	0.761	0.488	0.824	0.154	1.676	0.441	1.383	2.667	0.128
Weiblich:											
0/5	0.011	0.011	0.393	—	—	0.101	1.138	1.768	7.242	1.588	0.079
5/10	0.025	—	0.246	—	—	0.037	0.308	0.049	0.234	0.505	0.025
10/15	0.039	—	0.065	—	—	0.052	0.299	0.039	0.078	0.688	0.013
15/20	0.033	0.022	0.187	—	—	0.077	0.307	0.033	0.096	1.371	0.011
20/25	0.027	0.072	0.163	—	0.009	0.036	0.289	0.045	0.099	2.285	0.027
25/30	0.037	0.055	0.185	—	0.074	0.083	0.324	0.037	0.129	2.294	0.046
30/35	0.046	0.081	0.104	—	0.301	0.174	0.417	0.104	0.209	2.282	0.116
35/40	0.013	0.038	0.252	—	0.618	0.101	0.769	0.063	0.227	2.333	0.025
40/45	—	—	0.205	—	1.348	0.425	1.245	0.073	0.249	1.714	0.073
45/50	—	0.125	0.178	—	2.248	0.374	1.588	0.143	0.321	1.695	0.161
50/55	0.105	0.105	0.253	—	2.908	0.400	2.086	0.211	0.611	1.391	0.084
55/60	0.055	0.082	0.493	—	4.002	0.658	2.933	0.439	0.987	1.946	0.082
60/65	—	—	0.471	0.580	6.087	0.290	5.290	0.580	1.775	1.558	0.181
65/70	—	0.050	0.501	2.504	7.012	0.601	9.266	1.703	2.504	2.304	0.451
70/75	—	—	0.794	10.486	6.673	1.192	12.552	3.098	3.972	2.304	0.715
75/80	—	—	1.263	33.468	7.704	0.884	20.081	4.294	4.799	1.263	0.253
über 80	—	—	3.707	97.817	9.267	1.030	13.386	4.736	9.061	0.824	0.206
Überhaupt	0.028	0.043	0.258	0.935	1.080	0.198	1.429	0.374	1.062	1.718	0.078

t. Kindersterblichkeit.

1) Sterbefälle der ehelichen und unehelichen Kinder nach Todesursachen.

1900.

Gestorben im Lebensmonat bez. Jahr	Magen- u. Darmkrankheit. 15, 105, 111/115b	Kinderschwinds. 86, 88	Lebensschwäche 32	Lungenschwinds. 89	Rhachitis 35	Skrofulosis 37	Zahnen 34	Schwämmchen 30	Syphilis 21	Gelbsucht 120	Starrkrampf 79a,b.	Sonstige Krämpfe 80	Gehirnkrankheit. 67, 69, 70, 71	Diphther., Croup etc. 5, 67, 88	Bronchitis Lungenentz. 98/88	Sonstige Todesursache
Eheliche Kinder.																
1. Monat	510	23	1305	4	1	3	—	15	11	22	31	124	14	20	52	196
2. -	517	42	148	3	2	5	—	4	17	—	—	69	14	39	49	114
3. -	501	39	73	4	6	3	—	2	10	—	—	75	10	27	74	74
4. -	469	29	53	11	6	4	2	—	5	2	1	64	18	47	80	62
5. -	360	20	20	8	7	—	1	—	4	2	—	47	13	46	80	55
6. -	312	21	18	10	9	—	2	—	5	—	—	39	20	35	76	38
7. -	251	16	10	2	12	1	4	1	1	—	—	19	22	34	76	41
8. -	176	15	7	9	12	4	2	1	—	—	—	33	13	44	76	51
9. -	144	7	7	10	9	4	7	—	—	—	—	30	11	48	49	40
10. -	125	14	4	5	14	5	3	1	2	—	—	24	16	48	98	53
11. -	98	3	4	10	15	2	3	—	—	—	—	15	8	42	84	52
12. -	79	7	—	5	18	1	1	—	1	—	—	17	16	42	72	60
1. Jahr	3542	236	1649	81	111	32	25	24	56	26	32	556	175	472	866	836
2. -	229	27	—	79	100	8	19	—	—	1	—	82	110	313	488	371
3. -	29	3	—	42	26	6	1	—	—	—	—	11	82	115	132	283
4. -	20	—	—	38	9	2	—	—	—	1	—	9	56	94	44	231
5. -	10	1	—	21	1	2	—	—	—	—	—	—	37	58	17	159
Zus.	3830	267	1649	261	247	50	45	24	56	28	32	658	460	1052	1547	1860
Uneheliche Kinder.																
1. Monat	324	26	640	3	—	—	—	10	17	7	5	42	7	6	16	83
2. -	235	22	156	1	1	—	—	1	11	—	—	17	1	10	15	28
3. -	170	13	63	1	1	1	—	2	5	1	—	13	1	11	20	21
4. -	137	10	33	2	2	2	—	—	3	1	—	14	3	8	19	22
5. -	98	10	16	2	1	—	1	—	1	—	—	13	1	8	22	14
6. -	64	3	13	5	—	—	3	—	4	—	—	7	4	6	21	8
7. -	55	4	11	—	2	—	1	—	2	1	—	5	1	9	12	8
8. -	41	1	5	1	—	—	1	—	—	—	—	7	2	5	18	6
9. -	23	4	4	—	4	—	—	—	—	—	—	2	4	8	20	7
10. -	24	2	—	1	2	1	2	—	—	—	—	3	1	14	19	7
11. -	15	2	2	1	2	1	1	—	1	—	—	2	1	11	16	7
12. -	15	2	1	4	1	—	—	—	—	—	—	2	2	3	9	4
1. Jahr	1201	99	944	21	16	5	9	13	44	10	5	127	28	99	207	215
2. -	30	10	—	15	14	—	1	—	1	—	—	12	14	23	78	72
3. -	1	—	—	2	4	—	—	—	—	—	—	1	2	6	10	21
4. -	1	—	—	6	—	—	—	—	—	—	—	—	6	10	5	23
5. -	—	—	—	4	1	—	—	—	—	—	—	—	—	7	1	9
Zus.	1233	109	944	48	35	5	10	13	45	10	5	140	50	145	301	340
Alle Kinder.																
1. Jahr	4743	335	2593	102	127	37	34	37	100	36	37	683	203	571	1073	1051
2. -	259	37	—	94	114	8	20	—	1	1	—	94	124	336	566	443
3. -	30	3	—	44	30	6	1	—	—	—	—	12	84	121	142	284
4. -	21	—	—	44	9	2	—	—	—	1	—	9	62	104	49	254
5. -	10	1	—	25	2	2	—	—	—	—	—	—	37	65	18	168
Zus.	5063	376	2593	309	282	55	55	37	101	38	37	798	510	1197	1848	2200

Sterbefälle der ehelichen und unehelichen Kinder nach Todesursachen. 1901.

Gestorben im Lebensmonat bez. Jahr	Magen- u. Darmkrankheit. 15, 105, 111/113b	Kinderschwinds. 86, 88	Lebensschwäche 32	Lungenschwinds. 89	Rhachitis 35	Skrofulosis 37	Zahnen 34	Schwämmchen 30	Syphilis 21	Gelbsucht 120	Starrkrampf 79a, b.	Sonstige Krämpfe 80	Gehirnkrankheit. 67, 69, 70, 71	Diphther., Croup etc. 5, 67, 93	Bronchitis Lungenents. 86/88	Sonstige Todesursache
Eheliche Kinder.																
1. Monat	477	19	1230	—	—	1	—	14	19	20	34	147	8	18	56	203
2. -	542	30	95	3	3	3	—	3	14	1	1	81	9	28	57	111
3. -	571	32	51	7	7	2	—	3	9	1	—	72	15	46	68	81
4. -	465	29	34	5	6	3	1	2	1	1	—	57	11	41	75	53
5. -	363	18	14	2	8	4	4	3	1	1	—	44	20	61	74	46
6. -	280	18	7	8	13	3	3	—	3	—	—	41	16	42	76	47
7. -	233	14	6	6	4	2	13	—	1	—	—	32	20	42	88	41
8. -	188	18	6	7	12	—	4	—	1	—	—	24	15	43	61	38
9. -	146	11	5	4	16	2	3	—	—	—	—	37	19	43	86	48
10. -	134	10	3	9	15	—	8	—	—	—	—	16	13	37	89	53
11. -	107	11	—	15	10	2	9	—	—	—	—	16	12	49	87	51
12. -	69	4	—	8	12	2	3	—	—	—	—	19	13	41	62	31
1. Jahr	3575	214	1451	74	106	24	48	25	49	24	35	586	171	491	879	803
2. -	210	24	—	81	121	11	13	—	3	—	—	67	95	292	470	368
3. -	34	2	—	56	27	4	2	—	—	—	—	9	69	144	131	195
4. -	18	—	—	37	13	3	—	—	—	1	—	—	70	71	49	175
5. -	6	—	—	28	1	1	—	—	—	—	—	2	35	61	26	161
Zus.	3843	240	1451	276	268	43	63	25	52	25	35	664	440	1059	1555	1702
Uneheliche Kinder.																
1. Monat	327	17	535	1	—	4	—	7	17	4	2	33	2	4	21	110
2. -	257	18	105	3	—	—	—	2	13	—	—	15	2	6	13	27
3. -	181	12	32	1	—	—	—	—	10	—	—	17	2	8	21	35
4. -	136	8	16	1	1	—	—	—	4	1	—	19	—	5	21	18
5. -	83	11	9	3	—	1	1	—	3	—	—	11	—	8	16	10
6. -	65	4	6	1	—	—	1	—	1	1	—	7	2	6	10	8
7. -	53	3	4	1	1	1	2	—	—	1	—	6	2	9	14	7
8. -	36	1	1	2	5	1	1	—	1	—	—	5	4	4	22	8
9. -	25	1	2	3	—	—	—	1	—	—	—	6	1	9	20	7
10. -	18	1	1	3	1	1	—	—	—	—	—	3	—	8	8	6
11. -	13	2	1	2	1	—	—	—	—	—	—	6	1	3	8	8
12. -	14	—	—	1	3	1	1	—	1	—	—	4	—	1	13	4
1. Jahr	1208	78	712	22	12	9	6	10	50	7	2	132	16	71	187	248
2. -	33	6	—	7	19	1	1	—	1	—	—	10	10	23	58	52
3. -	2	—	—	6	4	—	—	—	—	—	—	—	4	10	11	20
4. -	—	—	—	—	1	—	—	—	—	—	1	—	9	10	—	13
5. -	2	—	—	1	—	1	—	—	—	—	—	—	2	4	2	7
Zus.	1245	84	712	36	36	11	7	10	51	7	3	142	41	118	258	340
Alle Kinder.																
1. Jahr	4783	292	2163	96	118	33	54	35	99	31	37	718	187	562	1066	1051
2. -	243	30	—	88	140	12	14	—	4	—	—	77	105	315	528	420
3. -	36	2	—	62	31	4	2	—	—	—	—	9	73	154	142	215
4. -	18	—	—	37	14	3	—	—	—	1	1	—	79	81	49	188
5. -	8	—	—	29	1	2	—	—	—	—	—	2	37	65	28	168
Zus.	5088	324	2163	312	304	54	70	35	103	32	38	806	481	1177	1813	2042

2) Sterbefälle der Kinder unter 1 Jahr nach der Ernährungsweise und nach Lebensmonaten.

1900

Gestorben im Lebensmonat	Muttermilch	Ammenmilch, auch Mutter- u. Ammenm.	Brust- u. Tiermilch	Tiermilch	Brustmilch und Surrogate	Brust-, Tiermilch und Surrogate	Tiermilch und Surrogate	Surrogate	Brustmilch und sonstige Nahrung	Andere Ernährungsarten u. sonst. Nahr.	Sonstige Nahrung	Nahrung nicht angegeben u. ohne N.	Überhaupt
Alle Kinder.													
1. Monat	384	12	33	1455	5	5	62	66	2	40	52	1401 [1]	3517
2. -	142	5	32	1044	2	2	67	37	4	36	5	145	1521
3. -	90	1	28	843	4	2	77	43	2	22	4	105	1221
4. -	45	3	24	798	2	2	68	31	1	28	3	104	1109
5. -	44	1	9	619	2	1	58	19	1	25	—	71	850
6. -	29	2	9	524	2	2	52	21	2	25	2	53	723
7. -	23	1	15	442	1	—	41	12	—	15	2	49	601
8. -	29	—	5	380	3	—	36	9	1	9	—	58	530
9. -	20	1	9	319	—	—	28	6	—	8	—	51	442
10. -	24	2	5	352	1	—	28	8	1	6	3	58	488
11. -	18	—	7	285	—	1	26	7	1	9	—	44	398
12. -	19	—	9	243	—	2	12	4	—	7	1	65	362
1. Lebensj.	867	28	185	7304	22	17	555	263	15	230	72	2204	11 762
Eheliche Kinder.													
1. Monat	324	12	22	916	3	1	41	49	2	33	37	891 [2]	2331
2. -	129	5	28	685	1	2	47	30	3	26	4	63	1023
3. -	85	1	26	599	3	2	64	38	2	17	3	58	898
4. -	43	3	22	618	1	2	56	25	1	24	2	56	853
5. -	41	1	9	490	2	1	44	16	1	19	—	39	663
6. -	28	2	7	425	1	2	48	17	2	20	1	32	585
7. -	22	1	14	364	1	—	34	8	—	10	2	34	490
8. -	28	—	4	322	3	—	29	7	1	6	—	43	443
9. -	19	1	8	264	—	—	22	5	—	6	—	41	366
10. -	23	2	3	300	—	—	25	7	1	5	3	43	412
11. -	18	—	5	240	—	1	24	7	1	6	—	34	336
12. -	19	—	9	214	—	2	11	4	—	6	1	53	319
1. Lebensj.	779	28	157	5437	15	13	445	213	14	178	53	1387	8719
Uneheliche Kinder.													
1. Monat	60	—	11	539	2	4	21	17	—	7	15	510 [3]	1186
2. -	13	—	4	359	1	—	20	7	1	10	1	82	498
3. -	5	—	2	244	1	—	13	5	—	5	1	47	323
4. -	2	—	2	180	1	—	12	6	—	4	1	48	256
5. -	3	—	—	129	—	—	14	3	—	6	—	32	187
6. -	1	—	2	99	1	—	4	4	—	5	1	21	138
7. -	1	—	1	78	—	—	7	4	—	5	—	15	111
8. -	1	—	1	58	—	—	7	2	—	3	—	15	87
9. -	1	—	1	55	—	—	6	1	—	2	—	10	76
10. -	1	—	2	52	1	—	3	1	—	1	—	15	76
11. -	—	—	2	45	—	—	2	—	—	3	—	10	62
12. -	—	—	—	29	—	—	1	—	—	1	—	12	43
1. Lebensj.	88	—	28	1867	7	4	110	50	1	52	19	817	3043

[1]) Darunter 724 am 1. Lebenstage Gestorbene und 23 Totgefundene, zus. 747.
[2]) Darunter 554 am 1. Lebenstage Gestorbene.
[3]) Darunter 170 am 1. Lebenstage Gestorbene und 23 Totgefundene, zus. 193.

Sterbefälle der Kinder unter 1 Jahr nach der Ernährungsweise und nach Lebensmonaten.

1901.

Gestorben im Lebensmonat	Muttermilch	Ammenmilch, auch Mutter- u. Ammenm.	Brust- u. Tiermilch	Tiermilch	Brustmilch und Surrogate	Brust-, Tiermilch und Surrogate	Tiermilch und Surrogate	Surrogate	Brustmilch und sonstige Nahrung	Andere Ernährungsarten u. sonst. Nahr.	Sonstige Nahrung	Nahrung nicht angegeben u. ohne N.	Überhaupt
Alle Kinder.													
1. Monat	401	2	52	1374	3	3	66	71	2	23	47	1286	[1]) 3330
2. -	133	2	35	981	4	1	79	49	1	21	6	130	1442
3. -	56	1	23	897	1	—	100	56	5	29	4	112	1284
4. -	53	—	16	702	1	4	94	40	—	24	3	77	1014
5. -	32	1	18	580	1	2	73	29	1	16	1	65	819
6. -	27	1	7	476	2	—	59	29	—	21	5	42	669
7. -	26	1	16	428	—	2	44	17	1	14	2	55	606
8. -	18	1	15	355	1	—	36	18	—	12	2	50	508
9. -	34	—	8	346	—	2	31	13	1	9	—	51	495
10. -	22	—	8	335	1	—	24	6	—	8	—	33	437
11. -	26	1	10	291	1	1	24	4	—	7	—	49	414
12. -	13	1	3	217	1	2	23	2	—	8	—	37	307
1. Lebensj.	841	11	211	6982	16	17	653	334	11	192	70	1987	11325
Eheliche Kinder.													
1. Monat	349	2	42	899	3	1	41	55	1	18	37	798[2])	2246
2. -	120	2	33	647	3	1	58	34	1	14	4	64	981
3. -	52	1	20	667	—	—	76	47	5	25	4	68	965
4. -	50	—	15	534	1	4	77	33	—	20	2	48	784
5. -	31	1	15	475	—	2	59	23	1	11	1	44	663
6. -	26	1	7	392	2	—	49	24	—	15	5	36	557
7. -	23	1	13	362	—	2	35	14	1	10	1	40	502
8. -	16	1	14	293	1	—	31	16	—	9	1	35	417
9. -	32	—	6	295	—	2	30	12	1	7	—	35	420
10. -	21	—	7	295	1	—	21	6	—	6	—	30	387
11. -	26	1	9	258	1	1	19	4	—	6	—	44	369
12. -	13	1	3	185	1	2	17	1	—	7	—	34	264
1. Lebensj.	759	11	184	5302	13	15	513	269	10	148	55	1276	8555
Uneheliche Kinder.													
1. Monat	52	—	10	475	—	2	25	16	1	5	10	488[3])	1084
2. -	13	—	2	334	1	—	21	15	—	7	2	66	461
3. -	4	—	3	230	1	—	24	9	—	4	—	44	319
4. -	3	—	1	168	—	—	17	7	—	4	1	29	230
5. -	1	—	3	105	1	—	14	6	—	5	—	21	156
6. -	1	—	—	84	—	—	10	5	—	6	—	6	112
7. -	3	—	3	66	—	—	9	3	—	4	1	15	104
8. -	2	—	1	62	—	—	5	2	—	3	1	15	91
9. -	2	—	2	51	—	—	1	1	—	2	—	16	75
10. -	1	—	1	40	—	—	3	—	—	2	—	3	50
11. -	—	—	1	33	—	—	5	—	—	1	—	5	45
12. -	—	—	—	32	—	—	6	1	—	1	—	3	43
1. Lebensj.	82	—	27	1680	3	2	140	65	1	44	15	711	2770

[1]) Darunter 652 am 1. Lebenstage Gestorbene und 34 Totgefundene, zus. 686.
[2]) Darunter 480 am 1. Lebenstage Gestorbene.
[3]) Darunter 172 am 1. Lebenstage Gestorbene und 34 Totgefundene, zus. 206.

3) Sterbefälle der Kinder unter 1 Jahr nach der Ernährungsweise und nach Kalendermonaten.

1900.

Kalendermonat	Muttermilch	Muttermilch, auch Mutter- u. Ammenm.	Brust- u. Tiermilch	Tiermilch	Muttermilch, Tiermilch, Surrogate	Milch-Surrogate	Brustmilch u. sonst. Nahrung	Andere Ernährung u. sonst. Nahrung	Sonstige Nahrung	Nahrung nicht angegeben u. ohne N.	Überhaupt	darunter in den ersten 24 Stunden
Alle Kinder.												
Januar	83	—	11	413	29	11	1	10	7	177	742	69
Februar	57	5	18	418	13	6	—	14	6	159	696	47
März	57	3	11	470	16	13	—	10	5	220	805	68
April	57	1	14	445	18	8	—	10	4	209	766	63
Mai	70	2	15	433	27	8	—	14	3	164	736	57
Juni	62	3	11	591	40	14	1	13	5	166	906	62
Juli	110	3	20	1057	89	49	—	29	11	184	1 552	57
August	87	2	16	1348	156	67	6	59	13	213	1 967	66
September	75	2	20	809	107	41	5	35	2	186	1 282	68
Oktober	64	2	20	504	48	18	1	15	7	185	864	56
November	64	1	9	374	26	13	—	9	4	159	659	60
Dezember	81	4	20	442	25	15	1	12	5	182	787	74
Im 1. L.-J.	867	28	185	7304	594	263	[1]) 15	[2]) 230	72	2204	11 762	747
Täglicher Durchschnitt.												
i. d. 3 Som. M.	2.96	0.08	0.61	34.98	3.83	1.71	0.12	1.34	0.28	6.34	52.19	2.08
i. d. 9 übrig.	2.18	0.08	0.47	14.98	0.89	0.39	0.01	0.39	0.17	5.94	25.50	2.04
Uneheliche Kinder.												
Januar	8	—	1	121	6	1	—	2	3	61	203	20
Februar	6	—	3	103	1	3	—	2	2	61	181	11
März	4	—	1	147	1	2	—	2	—	103	260	23
April	11	—	3	140	5	—	—	4	1	85	249	20
Mai	9	—	4	128	5	1	—	4	2	58	211	7
Juni	6	—	1	160	12	2	—	3	—	65	249	16
Juli	11	—	1	223	19	11	—	7	3	60	335	15
August	10	—	1	280	30	15	1	17	3	74	431	15
September	6	—	3	202	24	6	—	4	1	65	311	17
Oktober	5	—	4	139	9	1	—	4	—	70	232	16
November	4	—	1	108	6	4	—	1	2	52	178	13
Dezember	8	—	5	116	3	4	—	2	2	63	203	20
Im 1. L.-J.	88	—	28	1867	121	50	[3]) 1	[4]) 52	19	817	3043	193
Täglicher Durchschnitt.												
i. d. 3 Som. M.	0.29	—	0.05	7.66	0.79	0.36	0.01	0.30	0.08	2.16	11.71	0.51
i. d. 9 übrig.	0.22	—	0.08	4.26	0.18	0.07	—	0.09	0.04	2.26	7.20	0.53

[1]) Davon 8 MTN, 6 MN, 1 MSN.
[2]) Davon 206 TN, 10 TSN, 11 SN, 3 TS.
[3]) Davon 1 MTN.
[4]) Davon 48 TN, 2 TSN, 2 SN.

Sterbefälle der Kinder unter 1 Jahr nach der Ernährungsweise und nach Kalendermonaten.

1901.

Kalendermonat	Muttermilch	Muttermilch, auch Mutter- u. Ammenm.	Brust- u. Tiermilch	Tiermilch	Muttermilch, Tiermilch, Surrogate	Milch-Surrogate	Brustmilch u. sonst. Nahrung	Andere Ernährung u. sonst. Nahrung	Sonstige Nahrung	Nahrung nicht angegeben u. ohne N.	Überhaupt	darunter in den ersten 24 Stunden
Alle Kinder.												
Januar.....	81	—	18	491	28	22	—	9	2	180	831	66
Februar.....	65	1	14	360	25	12	2	4	1	123	607	42
März	78	4	26	453	39	16	—	4	5	139	764	65
April	62	2	12	447	25	16	1	12	8	206	791	65
Mai	67	1	15	526	30	13	—	18	3	177	850	54
Juni.....	54	1	13	559	49	14	2	11	12	203	918	67
Juli	86	—	30	913	92	43	3	15	7	192	1381	59
August	76	1	31	1445	209	101	—	66	16	210	2155	65
September ..	57	—	17	614	81	42	—	26	8	154	999	48
Oktober.....	64	—	14	401	45	19	1	11	2	132	689	46
November...	67	—	10	351	24	24	—	8	2	134	620	54
Dezember...	84	1	11	422	39	12	2	8	4	137	720	55
Im 1. L.-J.	841	11	211	6982	686	334	[1]) 11	[2]) 192	70	1987	11 325	686
Täglicher Durchschnitt.												
i. d. 3 Som. M.	2.38	0.01	0.85	32.30	4.15	2.02	0.03	1.16	0.34	6.04	49.28	1.87
i. d. 9 übr. M.	2.28	0.04	0.49	14.69	1.11	0.54	0.03	0.31	0.14	5.24	24.87	1.88
Uneheliche Kinder.												
Januar.....	8	—	5	126	—	1	—	1	—	73	214	21
Februar.....	8	—	2	98	5	3	—	2	1	40	159	14
März	9	—	4	134	7	—	—	—	1	46	201	25
April	3	—	2	120	6	4	—	5	3	83	226	15
Mai	13	—	3	170	12	4	—	7	1	71	281	13
Juni.....	3	—	2	148	8	3	1	5	1	75	246	17
Juli	5	—	2	183	24	12	—	3	3	68	300	18
August	9	—	2	280	41	22	—	11	3	60	428	18
September ..	6	—	3	143	16	5	—	5	1	63	242	17
Oktober.....	3	—	1	94	10	6	—	3	—	45	162	14
November...	8	—	—	80	5	5	—	1	—	48	147	19
Dezember...	7	—	1	104	11	—	—	1	1	39	164	15
Im 1. L.-J.	82	—	27	1680	145	65	[3]) 1	[4]) 44	15	711	2770	206
Täglicher Durchschnitt.												
i. d. 3 Som. M.	0.22	—	0.08	6.59	0.88	0.42	—	0.21	0.07	2.07	10.54	0.58
i. d. 9 übrig. M.	0.28	—	0.07	3.93	0.23	0.10	—	0.09	0.03	1.91	6.59	0.56

[1]) Davon 2 MTN, 9 MN.
[2]) Davon 169 TN, 10 TSN, 8 SN, 5 TS.
[3]) Davon 1 MN.
[4]) Davon 43 TN, 1 TS.

4) Sterbefälle der Kinder unter 1 Jahr an Verdauungskrankheiten, nach Ernährungsweise und Lebensmonaten.

Im Lebensmonat	In den Monaten Juli, August, September						In den übrigen Monaten					
	Brustmilch	Brust- und Tiermilch	Tiermilch	Surrogate	Surrogate u. gemischt. N.	nicht angeg. u. ohne Nahr.	Brustmilch	Brust- und Tiermilch	Tiermilch	Surrogate	Surrogate u. gemischt. N.	nicht angeg. u. ohne Nahr.
1900.												
1. Monat	26	7	319	45	15	30	29	7	259	17	13	67
2. -	21	6	305	54	23	18	18	5	240	21	12	29
3. -	15	10	296	60	14	12	11	10	180	27	10	26
4. -	6	7	300	46	16	16	13	11	136	18	7	30
5. -	7	3	240	44	15	10	5	1	99	12	5	17
6. -	8	1	205	37	16	6	2	2	79	9	6	5
7. -	4	4	164	29	8	9	4	2	63	7	5	7
8. -	1	—	134	16	3	7	1	1	36	12	—	6
9. -	—	3	99	13	2	7	2	1	28	5	1	6
10. -	3	1	76	13	4	7	2	—	31	3	1	8
11. -	2	1	61	11	2	4	2	—	25	2	—	3
12. -	4	—	45	5	2	7	1	2	20	2	—	6
Überhaupt	97	43	2244	373	120	133	90	42	1196	135	60	210
1901.												
1. Monat	23	6	285	46	8	20	35	12	288	26	7	48
2. -	17	10	298	57	13	15	22	4	290	30	10	33
3. -	11	6	297	77	9	23	10	4	251	30	18	16
4. -	4	9	264	63	15	21	11	2	168	24	4	16
5. -	5	9	214	53	8	17	4	3	104	15	4	10
6. -	5	4	181	40	17	5	3	—	71	10	2	7
7. -	5	3	170	32	10	7	1	1	45	8	1	3
8. -	1	5	134	26	10	2	1	2	36	3	—	4
9. -	1	—	100	11	5	10	1	—	35	7	—	1
10. -	1	3	98	9	4	1	2	1	25	5	2	1
11. -	1	3	74	11	2	4	3	—	16	2	1	3
12. -	1	1	51	9	3	2	1	—	12	2	1	—
Überhaupt	75	59	2166	434	104	127	94	29	1341	162	50	142

In den Monaten Juli bis September betrug die Kindersterblichkeit durchschnittlich das . . . fache der übrigen Monate.

Lebensmonat:	1.	2.	3.	4.	5.	6.	7.	8.	9.	10.	11.	12.	zus.
1900.													
Bei Brustmilch . . .	2.37	3.29	3.76	1.23	3.76	11.56	2.85	2.76	—	3.93	2.83	10.77	2.92
Brust- u. Tiermilch	2.64	3.39	2.76	1.70	8.07	1.44	5.70	—	8.14	∞	∞	—	2.78
Tiermilch	3.25	3.59	4.53	5.87	6.52	7.19	7.42	10.31	9.57	6.41	6.90	6.06	5.12
Surrog. u. Misch. .	6.99	7.23	6.13	6.80	9.86	11.87	11.80	3.69	7.04	11.33	15.53	6.74	7.57
Sonst. u. chem. N. .	3.05	5.41	3.86	6.09	8.06	7.69	4.56	∞	5.42	10.43	∞	∞	5.48
1901.													
Bei Brustmilch . .	1.82	2.18	3.28	1.06	3.64	4.67	14.58	2.75	3.14	1.46	0.91	3.06	2.26
Brust-u. Tiermilch	1.89	7.05	4.47	13.15	8.76	∞	8.73	6.86	—	8.73	∞	∞	5.74
Tiermilch	2.74	2.90	3.53	4.59	6.00	7.14	10.98	10.20	8.99	11.41	12.62	13.00	4.62
Surrog. u. Misch. .	4.90	5.36	7.66	7.66	10.31	11.19	11.62	23.72	4.94	5.24	15.02	13.77	7.70
Sonst. u. chem. N. .	3.16	3.66	2.98	10.94	5.83	23.82	28.89	∞	∞	5.81	5.44	9.17	5.97

5) Sterbefälle der Kinder unter 1 Jahr nach der Ernährungsweise, Lebensmonaten und Todesursachen.

1900.

Im Lebensmonat	Ruhr, Magenkatarrh, gastr. Fieber, Durchfall, Brechdurchfall, Magen- u. Darmentzünd., Mag.- u. Darmkat. (15, 105, 111, 112, 113a, b)	Kinderschwindsucht, Erschöpfung (86, 88)	Lebensschwäche (82)	Lungenschwindsucht (89)	Engl. Krankh., Drüsenabz. (85, 87)	Zahnen (84)	Schwämmchen (80)	Syphilis (21)	Gelbsucht (120)	Starrkrampf (79)	Sonstige Krämpfe (80)	Hirnhautentz., Gehirnwassersucht, Gehirnentzündung, Gehirnschlag (67, 69, 70, 71)	Keuchhust., Diphtherie, Croup, Kehlkopfentzünd. (5, 6, 7, 83)	Bronchitis acuta, - chronica, Lungenentzündung (86, 87, 88)	Alle übrigen Krankheiten	Summe der ersten 14 Zahlen	Zusammen
α) mit Brustmilch ernährte Kinder.																	
1. Monat	55	5	154	2	1	—	4	2	8	18	60	4	10	19	54	342	396
2. -	39	7	15	—	—	—	—	4	—	—	15	3	13	16	35	112	147
3. -	26	2	8	—	2	—	—	1	—	—	16	2	4	13	17	74	91
4. -	19	—	—	—	2	1	—	1	—	—	3	4	5	9	4	44	48
5. -	12	—	—	1	—	—	—	1	—	—	4	5	2	11	9	36	45
6. -	10	1	1	2	—	—	—	—	—	—	2	1	3	7	4	27	31
7. -	8	—	—	—	—	—	—	—	—	—	1	7	1	6	1	23	24
8. -	2	1	—	—	2	—	—	—	—	—	6	2	5	8	3	26	29
9. -	2	—	—	2	—	—	—	—	—	—	2	1	2	4	8	13	21
10. -	5	—	—	—	—	1	—	—	—	—	2	3	2	8	5	21	26
11. -	4	—	—	1	1	—	—	—	—	—	—	1	—	5	6	12	18
12. -	5	—	—	—	1	—	—	—	—	—	—	3	1	5	4	15	19
1. Lebensj.	187	16	178	8	9	2	4	9	8	18	111	36	48	111	150	745	895
β) mit Brustmilch und Tiermilch ernährte Kinder.																	
1. Monat	14	2	11	—	—	—	1	1	—	1	—	—	—	1	2	31	33
2. -	11	1	5	—	—	—	—	—	—	—	3	1	4	2	5	27	32
3. -	20	—	—	—	—	—	—	1	—	—	2	—	—	3	2	26	28
4. -	18	—	1	—	—	—	—	—	—	—	2	1	—	—	2	22	24
5. -	4	—	—	—	—	—	—	—	—	—	1	—	—	2	2	7	9
6. -	3	—	—	—	—	—	—	—	—	—	—	1	2	3	—	9	9
7. -	6	—	—	1	—	—	—	—	—	—	1	2	2	2	1	14	15
8. -	1	—	—	—	1	—	—	—	—	—	1	—	—	2	—	5	5
9. -	4	—	—	—	1	—	—	—	—	—	1	—	—	1	2	7	9
10. -	1	—	1	—	—	—	—	—	—	—	—	—	—	3	—	5	5
11. -	1	—	—	—	1	—	—	—	—	—	—	—	1	3	1	6	7
12. -	2	—	—	—	—	—	—	—	—	—	—	—	1	1	5	4	9
1. Lebensj.	85	3	18	1	3	—	1	2	—	1	11	5	10	23	22	163	185
γ) mit Tiermilch ernährte Kinder.																	
1. Monat	578	30	570	3	2	—	15	10	17	13	77	3	13	33	91	1364	1455
2. -	545	42	232	4	5	—	4	13	—	—	64	9	22	40	64	980	1044
3. -	476	34	108	3	5	—	3	10	1	—	62	6	29	67	39	804	843
4. -	436	27	65	9	7	1	—	6	2	1	65	12	41	75	51	747	798
5. -	339	24	29	8	6	2	—	3	1	—	46	7	38	72	44	575	619
6. -	284	13	21	10	7	5	—	8	—	—	38	19	24	68	27	497	524
7. -	227	16	15	1	13	5	—	3	—	—	17	11	34	68	32	410	442
8. -	170	12	7	7	12	2	—	—	—	—	29	7	37	66	31	349	380
9. -	127	8	8	7	13	7	—	—	—	—	23	12	44	49	21	298	319
10. -	107	11	1	4	17	2	—	2	—	—	22	11	49	88	38	314	352
11. -	86	4	3	7	13	4	1	1	—	—	14	5	36	79	32	253	285
12. -	65	7	1	7	15	1	—	—	—	—	15	11	26	62	33	210	243
1. Lebensj.	3440	228	1060	70	115	29	23	56	21	14	472	113	393	767	503	6801	7304

1900.

Im Lebensmonat	Ruhr, Magenkatarrh, gastr. Fieber, Durchfall, Brechdurchfall, Magen- u. Darmentzünd., Mag.- u. Darmkat. (15, 105, 111, 112, 113a, b)	Kinderschwindsucht, Erschöpfung (86, 88)	Lebensschwäche (82)	Lungenschwindsucht (89)	Engl. Krankh., Drüsenabz. (85, 87)	Zahnen (34)	Schwämmchen (30)	Syphilis (21)	Gelbsucht (120)	Starrkrampf (79)	Sonstige Krämpfe (80)	Hirnhautentz., Gehirnwasserscht, Gehirnentzündung, Gehirnschlag (67, 69, 70, 71)	Keuchhust., Diphtherie Croup, Kehlkopfentzünd. (5, 6, 7, 88)	Bronchitis acuta, - chronica, Lungenentzündung (86, 87, 89)	Alle übrigen Krankheiten	Summe der ersten 14 Zahlen	Zusammen
δ) mit Surrogat (auch Brust- und Tiermilch) ernährte Kinder.																	
1. Monat..	62	5	48	—	1	—	—	—	2	—	5	1	1	—	13	125	138
2. - ..	75	7	15	—	1	—	1	—	—	—	1	—	3	1	4	104	108
3. - ..	87	9	3	—	3	—	—	1	—	—	2	2	2	6	11	115	126
4. - ..	64	6	8	1	3	—	—	1	—	—	4	1	3	6	6	97	103
5. - ..	56	4	—	—	—	—	—	—	—	—	4	1	5	8	2	78	80
6. - ..	46	5	3	—	1	—	—	—	—	—	5	1	4	8	4	73	77
7. - ..	36	1	—	—	2	—	—	—	—	—	2	1	4	4	4	50	54
8. - ..	28	2	—	1	1	—	1	—	—	—	2	2	1	9	1	47	48
9. - ..	18	1	1	—	—	—	—	—	—	—	4	—	4	6	—	34	34
10. - ..	16	1	—	1	3	1	—	—	—	—	1	1	4	5	4	33	37
11. - ..	13	1	—	1	1	—	—	—	—	—	1	1	5	6	5	29	34
12. - ..	7	1	—	1	—	—	—	1	—	—	1	1	3	1	2	16	18
1. Lebensj.	508	43	78	5	16	1	2	3	2	—	32	12	39	60	56	801	857
ε) mit sonstiger und gemischter Nahrung ernährte Kinder.																	
1. Monat..	28	1	56	—	—	—	—	—	—	—	3	—	—	—	6	88	94
2. - ..	35	2	6	—	1	—	—	—	—	—	—	—	—	—	1	44	45
3. - ..	24	2	—	—	—	—	—	—	—	—	—	—	—	—	2	26	28
4. - ..	23	1	—	1	—	—	—	—	—	—	2	1	—	3	1	31	32
5. - ..	20	—	1	—	1	—	—	—	—	—	3	—	1	—	—	26	26
6. - ..	22	2	—	2	—	—	—	—	—	—	—	—	1	1	1	28	29
7. - ..	13	1	—	—	—	—	—	—	—	—	2	—	1	—	—	17	17
8. - ..	3	1	—	1	—	—	—	—	—	—	—	—	3	1	1	9	10
9. - ..	3	1	—	—	1	—	—	—	—	—	1	—	1	—	1	7	8
10. - ..	5	—	1	—	1	—	—	—	—	—	—	1	—	2	—	10	10
11. - ..	2	—	1	—	4	—	—	—	—	—	—	1	—	1	1	9	10
12. - ..	2	—	—	—	—	—	—	—	—	—	1	1	2	1	1	7	8
1. Lebensj..	180	11	65	4	8	—	—	—	—	—	12	4	9	9	15	302	317
ζ) Nahrung nicht angegeben und ohne Nahrung.																	
1. Monat..	97	6	1106	2	—	—	5	15	2	4	21	13	2	15	113	1288	1401
2. - ..	47	5	31	—	1	—	—	11	—	—	3	2	7	5	33	112	145
3. - ..	38	5	17	2	1	—	1	2	—	—	6	1	3	5	24	81	105
4. - ..	46	5	12	2	2	—	—	—	1	—	2	2	6	6	20	84	104
5. - ..	27	2	6	1	1	—	—	1	1	—	2	1	8	9	12	59	71
6. - ..	11	3	6	1	1	—	—	1	—	—	1	2	7	10	10	43	53
7. - ..	16	2	6	—	—	—	1	—	1	—	1	2	1	8	11	38	49
8. - ..	13	—	5	1	—	1	—	—	—	—	2	4	3	8	21	37	58
9. - ..	13	1	2	1	2	—	—	—	—	—	1	2	5	9	15	36	51
10. - ..	15	4	1	1	1	1	—	—	—	—	2	1	8	11	13	45	58
11. - ..	7	—	2	2	—	—	—	—	—	—	2	1	10	6	14	30	44
12. - ..	13	1	—	1	4	—	—	—	—	—	2	2	12	11	19	46	65
1. Lebensj.	343	34	1194	14	13	2	7	30	5	4	45	33	72	103	305	1899	2204

Sterbefälle der Kinder unter 1 Jahr nach der Ernährungsweise, Lebensmonaten und Todesursachen.

1901.

Im Lebensmonat	Ruhr, Magenkatarrh, gastr. Fieber, Durchfall, Brechdurchfall, Magen- u. Darmentzünd., Mag.- u. Darmkat. (15, 105, 111, 112, 118a, b)	Kinderschwindsucht, Erschöpfung (96) 98)	Lebensschwäche (82)	Lungenschwindsucht (89)	Engl. Krankh., Drüsenabs. (35 37)	Zahnen (84)	Schwämmchen (80)	Syphilis (21)	Gelbsucht (120)	Starrkrampf (79)	Sonstige Krämpfe (90)	Hirnhautentzünd., Gehirnwassersucht, Gehirnentzündung, Gehirnschlag (67, 69, 70, 71)	Keuchhusten, Diphtherie, Croup, Kehlkopfentzünd. (5, 6, 7, 88)	Bronchitis acuta, - chronica, Lungenentzündung (86, 87, 88)	Alle übrigen Krankheiten
α) mit Brustmilch ernährte Kinder															
1. Monat...	58	3	152	—	—	—	4	4	4	17	65	3	7	26	60
2. - ...	39	5	9	—	—	—	—	6	—	—	23	3	12	13	25
3. - ...	21	3	2	2	—	—	—	1	—	—	10	2	3	6	7
4. - ...	15	1	2	—	—	—	—	1	—	—	3	2	4	17	8
5. - ...	9	1	—	—	—	—	—	—	—	—	3	3	5	6	6
6. - ...	8	—	—	—	2	—	—	—	—	—	2	5	3	4	4
7. - ...	6	1	1	1	1	2	—	—	—	—	2	2	4	3	4
8. - ...	2	—	—	—	1	1	—	—	—	—	2	3	1	4	5
9. - ...	2	1	—	—	1	—	—	—	—	—	—	4	5	13	8
10. - ...	3	—	—	—	1	1	—	—	—	—	1	4	2	8	2
11. - ...	4	—	—	1	1	—	—	—	—	—	3	5	2	8	3
12. - ...	2	—	—	—	—	1	—	—	—	—	—	5	3	1	2
1. Lebensjahr	169	15	166	4	7	5	4	12	4	17	114	41	51	109	134
β) mit Brustmilch und Tiermilch ernährte Kinder															
1. Monat...	18	—	15	—	1	—	2	—	—	2	7	—	—	—	7
2. - ...	14	—	6	—	—	—	1	1	—	—	5	1	2	1	4
3. - ...	10	—	1	—	—	—	—	1	—	—	2	2	2	1	4
4. - ...	11	—	—	—	—	—	—	—	—	—	4	—	—	—	1
5. - ...	12	—	1	—	—	—	—	1	—	—	1	—	—	3	—
6. - ...	4	—	—	—	—	—	—	—	—	—	—	—	2	—	1
7. - ...	4	—	—	—	1	—	—	—	—	—	3	—	2	5	1
8. - ...	7	—	—	—	1	—	—	—	—	—	2	—	1	3	1
9. - ...	—	—	—	1	—	—	—	—	—	—	1	1	1	1	3
10. - ...	4	—	—	—	1	—	—	—	—	—	—	—	—	2	1
11. - ...	3	—	—	1	—	1	—	—	—	—	—	1	1	1	2
12. - ...	1	—	—	—	—	—	—	—	—	—	1	—	1	—	—
1. Lebensjahr	88	—	23	2	4	1	3	3	—	2	26	5	12	17	25
γ) mit Tiermilch ernährte Kinder															
1. Monat...	573	22	521	1	4	—	11	11	15	12	79	3	12	28	82
2. - ...	588	29	142	4	6	—	4	12	1	1	51	5	17	50	71
3. - ...	548	24	58	5	4	—	3	12	1	—	63	9	42	65	63
4. - ...	432	25	35	3	6	1	1	4	2	—	58	7	28	61	39
5. - ...	318	19	15	3	9	5	1	2	1	—	42	13	56	61	35
6. - ...	252	17	7	8	11	4	—	1	1	—	38	8	33	64	32
7. - ...	215	9	4	5	3	10	—	2	1	—	24	15	38	78	24
8. - ...	170	14	4	4	10	4	—	—	—	—	20	11	32	57	29
9. - ...	135	8	2	3	13	2	1	—	—	—	34	11	35	73	29
10. - ...	123	9	4	10	13	6	—	—	—	—	14	8	38	71	39
11. - ...	90	7	1	12	8	7	—	—	—	—	16	6	35	75	34
12. - ...	63	2	—	5	14	3	—	1	—	—	19	6	30	53	21
1. Lebensjahr	3507	185	793	63	101	42	21	45	22	13	458	102	396	736	498

Sterbefälle nach der Ernährungsweise, Lebensmonaten und Todesursachen.

1901.

Im Lebensmonat	Ruhr, Magenkatarrh, gastr. Fieber, Durchfall, Brechdurchfall, Magen- u. Darmentzünd., Mag.- u. Darmkat. (15, 105, 111, 112, 113a, b)	Kinderschwindsucht, Erschöpfung (36, 38)	Lebensschwäche (32)	Lungenschwindsucht (39)	Engl. Krankh., Drüsenabz. (35, 37)	Zahnen (34)	Schwämmchen (30)	Syphilis (21)	Gelbsucht (120)	Starrkrampf (79)	Sonstige Krämpfe (80)	Hirnhautentz., Gehirnwassersucht, Gehirnentzündung, Gehirnschlag (67, 69, 70, 71)	Keuchhusten, Diphtherie, Croup, Kehlkopfentzünd. (5, 6, 7, 33)	Bronchitis acuta, chronica, Lungenentzündung (36, 37, 38)	Alle übrigen Krankheiten
δ) mit Surrogat (auch Brust- und Tiermilch) ernährte Kinder.															
1. Monat...	72	4	46	—	—	—	2	—	1	—	8	1	—	3	6
2. - ...	87	2	21	—	—	—	—	2	—	—	12	1	—	1	7
3. - ...	107	8	9	—	4	—	—	—	—	—	10	—	3	6	10
4. - ...	87	5	5	2	4	—	1	—	—	—	9	—	9	12	5
5. - ...	68	6	4	—	—	—	1	—	—	—	7	2	4	10	3
6. - ...	50	2	1	1	2	—	—	—	—	—	6	4	5	10	9
7. - ...	40	1	1	1	1	2	—	3	—	—	5	2	3	4	—
8. - ...	29	4	1	1	3	—	—	1	—	—	2	3	4	4	3
9. - ...	18	1	1	—	3	1	—	—	—	—	6	4	3	7	2
10. - ...	14	1	—	1	1	—	—	—	—	—	4	—	—	7	3
11. - ...	13	4	—	—	—	1	—	—	—	—	2	—	5	1	4
12. - ...	11	1	—	2	1	—	—	—	—	—	1	1	1	6	4
1. Lebensjahr	596	39	89	8	19	4	4	6	1	—	72	18	37	71	56
ε) mit sonstiger und gemischter Nahrung ernährte Kinder.															
1. Monat...	15	—	46	—	—	—	—	—	1	—	6	—	1	—	3
2. - ...	23	3	—	1	—	—	—	—	—	—	1	—	—	—	—
3. - ...	27	1	3	—	—	—	—	—	—	—	—	—	—	3	4
4. - ...	19	2	—	1	—	—	—	—	—	—	—	1	—	1	3
5. - ...	12	1	—	—	1	—	—	—	—	—	—	—	2	2	—
6. - ...	19	2	1	—	—	—	—	—	—	—	1	—	1	1	1
7. - ...	11	—	—	—	—	—	—	—	—	—	2	—	1	—	3
8. - ...	10	—	—	1	1	—	—	—	—	—	—	1	—	1	—
9. - ...	5	—	1	1	—	—	—	—	—	—	1	—	—	2	—
10. - ...	6	—	—	—	—	—	—	—	—	—	—	—	—	1	1
11. - ...	3	—	—	—	1	—	—	—	—	—	—	—	3	—	—
12. - ...	2	—	—	—	1	—	—	—	—	—	—	—	2	—	1
1. Lebensjahr	154	9	51	4	4	—	—	—	1	—	11	2	10	11	16
ζ) Nahrung nicht angegeben und ohne Nahrung.															
1. Monat...	68	7	985	—	—	—	2	21	3	5	15	3	2	20	155
2. - ...	48	9	22	1	—	—	—	6	—	—	4	1	3	5	31
3. - ...	39	8	10	1	1	—	—	5	—	—	4	4	4	8	28
4. - ...	37	4	8	—	—	—	—	—	—	—	2	1	5	5	15
5. - ...	27	2	3	2	3	—	1	—	—	—	2	2	2	8	13
6. - ...	12	1	4	—	1	—	—	1	—	—	1	1	4	7	10
7. - ...	10	6	4	—	1	1	—	—	—	—	2	3	3	12	13
8. - ...	6	1	2	3	3	—	—	—	—	—	3	1	9	14	8
9. - ...	11	2	3	2	1	—	—	—	—	—	1	—	8	10	13
10. - ...	2	1	—	1	1	1	—	—	—	—	—	1	5	8	13
11. - ...	7	2	—	3	3	—	—	—	—	—	1	1	6	10	16
12. - ...	2	1	—	2	2	—	—	—	—	—	2	1	5	15	7
1. Lebensjahr	269	44	104	15	16	2	3	33	3	5	37	19	56	122	322

6) Sterbefälle der Kinder unter 1 Jahr nach der Ernährungsweise, Lebensmonaten, Todesursachen und ehelicher Geburt. 1900.

Ernährungsweise — Lebensmonate	Ruhr, Magenkatarrh, gastr. Fieber, Durchfall, Brechdurchfall, Magen- u. Darmentzünd., Mag.- u. Darmkat. (15, 105, 111, 112, 118a, b)	Kinderschwindsucht, Erschöpfung (86, 88)	Lebensschwäche (82)	Lungenschwindsucht (89)	Engl. Krankh., Drüsenabs. (85, 87)	Zahnen (84)	Schwämmchen (80)	Syphilis (21)	Gelbsucht (120)	Starrkrampf (79)	Sonstige Krämpfe (80)	Hirnhautentz., Gehirnwassersucht, Gehirnentzündung, Gehirnschlag (67, 69, 70, 71)	Keuchhust., Diphtherie, Croup, Kehlkopfentzünd. (5, 6, 7, 88)	Bronchitis acute, chronica, Lungenentzündung (86, 87, 88)	Alle übrigen Krankheiten	Summe der ersten 14 Zahlen	Zusammen
Gestorbene eheliche Kinder.																	
Nur Brustm.:																	
im 1. Monat...	45	2	131	2	1	—	3	2	7	16	56	4	10	14	43	293	336
- 2. - ...	35	4	11	—	—	—	—	4	—	—	15	3	13	14	35	99	134
- 3. - ...	26	1	7	—	2	—	—	—	—	—	16	2	3	12	17	69	86
- 4. - ...	17	—	—	—	2	1	—	1	—	—	3	4	5	9	4	42	46
- 5. - ...	12	—	—	1	—	—	—	1	—	—	3	5	2	10	8	34	42
- 6. - ...	9	1	1	2	—	—	—	—	—	—	2	1	3	7	4	26	30
- 7. - ...	8	—	—	—	—	—	—	—	—	—	1	7	1	5	1	22	23
- 8. - ...	2	1	—	—	2	—	—	—	—	—	6	2	5	7	3	25	28
- 9. - ...	2	—	—	2	—	—	—	—	—	—	2	1	2	3	8	12	20
- 10. - ...	5	—	—	—	—	1	—	—	—	—	2	3	2	7	5	20	25
- 11. - ...	4	—	—	1	1	—	—	—	—	—	—	1	—	5	6	12	18
- 12. - ...	5	—	—	—	1	—	—	—	—	—	—	3	1	5	4	15	19
Zus. Brustmilch	170	9	150	8	9	2	3	8	7	16	106	36	47	98	138	669	807
Nicht nur Brustmilch:																	
im 1. Monat...	465	21	1147	2	3	—	12	9	15	15	68	10	10	38	153	1842	1995
- 2. - ...	482	38	137	3	7	—	4	13	—	—	54	11	26	35	79	810	889
- 3. - ...	475	38	66	4	7	—	2	10	—	—	59	8	24	62	57	755	812
- 4. - ...	452	29	53	11	8	1	—	4	2	1	61	14	42	71	58	749	807
- 5. - ...	348	20	20	7	7	1	—	3	2	—	44	8	44	70	47	574	621
- 6. - ...	303	20	17	8	9	2	—	5	—	—	37	19	32	69	34	521	555
- 7. - ...	243	16	10	2	13	4	1	1	—	—	18	15	33	71	40	427	467
- 8. - ...	174	14	7	9	14	2	1	—	—	—	27	11	39	69	48	367	415
- 9. - ...	142	7	7	8	13	7	—	—	—	—	28	10	46	46	32	314	346
- 10. - ...	120	14	4	5	19	2	1	2	—	—	22	13	46	91	48	339	387
- 11. - ...	94	3	4	9	16	3	—	—	—	—	15	7	42	79	46	272	318
- 12. - ...	74	7	—	5	18	1	—	1	—	—	17	13	41	67	56	244	300
Zusammen	3372	227	1499	73	134	23	21	48	19	16	450	139	425	768	698	7214	7912
Darunter mit:																	
Brustmilch und Tiermilch	73	3	14	1	2	—	—	1	—	1	9	5	8	19	21	136	157
Tiermilch	2608	165	592	55	100	22	13	30	13	11	374	100	323	618	413	5024	5437
Surrogaten, auch Brust- u. Tierm.	393	34	62	5	16	1	2	3	2	—	25	8	35	52	48	638	686
Brustmilch und sonst. Nahrung.	10	—	1	—	1	—	—	—	—	—	—	1	1	—	—	14	14
Sonstiger und gemischter Nahrg.	128	8	49	3	5	—	—	—	—	—	8	2	7	7	14	217	231
Nicht angegeben u. ohne Nahrg..	160	17	781	9	10	—	6	14	4	4	34	23	51	72	202	1185	1387
Überh. ehel. Kind.	3542	236	1649	81	143	25	24	56	26	32	556	175	472	866	836	7883	8719

Sterbefälle der Kinder unter 1 Jahr nach der Ernährungsweise, Lebensmonaten, Todesursachen, unehelicher Geburt. 1900.

Ernährungsweise — Lebensmonate	Ruhr, Magenkatarrh, gastr. Fieber, Durchfall, Brechdurchfall, Magen- u. Darmentzünd., Mag.- u. Darmkat. (15, 105, 111, 112, 118a. b.)	Kinderschwindsucht, Erschöpfung (86, 88)	Lebensschwäche (82)	Lungenschwindsucht (89)	Engl. Krankh., Drüsenabz. (85, 87)	Zahnen (84)	Schwämmchen (80)	Syphilis (21)	Gelbsucht (120)	Starrkrampf (79)	Sonstige Krämpfe (80)	Hirnhautentz., Gehirnwassersucht, Gehirnentzündung, Gehirnschlag (67, 69, 70, 71)	Keuchhusten, Diphtherie, Kroup, Kehlkopfentzünd. (5, 6, 7, 88)	Bronchitis acuta, - chronica, Lungenentzündung (86, 87, 88)	Alle übrigen Krankheiten	Summe der ersten 14 Zahlen	Zusammen.
Gestorbene uneheliche Kinder.																	
Nur Brustm.:																	
im 1. Monat...	10	3	23	—	—	—	1	—	1	2	4	—	—	5	11	49	60
- 2. - ...	4	3	4	—	—	—	—	—	—	—	—	—	—	2	—	13	13
- 3. - ...	—	1	1	—	—	—	—	1	—	—	—	—	1	1	—	5	5
- 4. - ...	2	—	—	—	—	—	—	—	—	—	—	—	—	—	—	2	2
- 5. - ...	—	—	—	—	—	—	—	—	—	—	1	—	—	1	1	2	3
- 6. - ...	1	—	—	—	—	—	—	—	—	—	—	—	—	—	—	1	1
- 7. - ...	—	—	—	—	—	—	—	—	—	—	—	—	—	1	—	1	1
- 8. - ...	—	—	—	—	—	—	—	—	—	—	—	—	—	1	—	1	1
- 9. - ...	—	—	—	—	—	—	—	—	—	—	—	—	—	1	—	1	1
- 10. - ...	—	—	—	—	—	—	—	—	—	—	—	—	—	1	—	1	1
- 11. - ...	—	—	—	—	—	—	—	—	—	—	—	—	—	—	—	—	—
- 12. - ...	—	—	—	—	—	—	—	—	—	—	—	—	—	—	—	—	—
Zus. Brustmilch	17	7	28	—	—	—	1	1	1	2	5	—	1	13	12	76	88
Nicht nur Brustmilch:																	
im 1. Monat...	314	23	617	3	—	—	9	17	6	3	38	7	6	11	72	1054	1126
- 2. - ...	231	19	152	1	1	—	1	11	—	—	17	1	10	13	28	457	485
- 3. - ...	170	12	62	1	2	—	2	4	1	—	13	1	10	19	21	297	318
- 4. - ...	135	10	33	2	4	—	—	3	1	—	14	3	8	19	22	232	254
- 5. - ...	98	10	16	2	1	1	—	1	—	—	12	1	8	21	13	171	184
- 6. - ...	63	3	13	5	—	3	—	4	—	—	7	4	6	21	8	129	137
- 7. - ...	55	4	11	—	2	2	—	2	1	—	5	1	9	11	7	103	110
- 8. - ...	41	1	5	1	—	—	—	—	—	—	7	2	5	17	7	79	86
- 9. - ...	23	4	4	—	4	—	—	—	—	—	2	4	8	19	7	68	75
- 10. - ...	24	2	—	1	3	2	—	—	—	—	3	1	14	18	7	68	75
- 11. - ...	15	2	2	1	3	1	—	1	—	—	2	1	11	16	7	55	62
- 12. - ...	15	2	1	4	1	—	—	—	—	—	2	2	3	9	4	39	43
Zusammen	1184	92	916	21	21	9	12	43	9	3	122	28	98	194	203	2752	2955
Darunter mit:																	
Brustmilch und Tiermilch	12	—	4	—	1	—	1	1	—	—	2	—	2	4	1	27	28
Tiermilch	832	63	468	15	15	7	10	26	8	3	98	13	70	149	90	1777	1867
Surrogaten, auch Brust- u. Tierm.	115	9	16	—	—	—	—	—	—	—	7	4	4	8	8	163	171
Brustmilch und sonst. Nahrung.	—	—	—	—	—	—	—	—	—	—	—	—	—	—	1	—	1
Sonstiger und gemischter Nahrg.	42	3	15	1	2	—	—	—	—	—	4	1	1	2	—	71	71
Nicht angegeben u. ohne Nahrg..	183	17	413	5	3	2	1	16	1	—	11	10	21	31	103	714	817
Überh. uneh. Kind.	1201	99	944	21	21	9	13	44	10	5	127	28	99	207	215	2828	3043

Sterbefälle der Kinder unter 1 Jahr nach der Ernährungsweise, Lebensmonaten, Todesursachen und ehelicher Geburt.

1901.

Ernährungsweise — Lebensmonate	Ruhr, Magenkatarrh, gastr. Fieber, Durchfall, Brechdurchfall, Magen- u. Darmentzünd., Mag.- u. Darmkat. (15, 105, 111, 112, 113a, b)	Kinderschwindsucht, Erschöpfung (36, 38)	Lebensschwäche (32)	Lungenschwindsucht (69)	Engl. Krankh., Drüsenabz. (35, 37)	Zahnen (34)	Schwämmchen (30)	Syphilis (21)	Gelbsucht (120)	Starrkrampf (79)	Sonstige Krämpfe (80)	Hirnhautentz., Gehirnwassersucht, Gehirnentzündung, Gehirnschlag (67, 69, 70, 71)	Keuchhusten, Diphtherie, Croup, Kehlkopfentzünd. (5, 6, 7, 83)	Bronchitis acuta, chronica, Lungenentzündung (86, 87, 88)	Alle übrigen Krankheiten	Summe der ersten 14 Zahlen	Zusammen.
Gestorbene eheliche Kinder.																	
Nur Brustm.:																	
im 1. Monat...	48	3	131	—	—	—	3	4	3	16	55	3	6	23	56	295	351
- 2. - ...	34	2	8	—	—	—	—	5	—	—	22	3	10	13	25	97	122
- 3. - ...	19	3	2	1	—	—	—	1	—	—	10	1	3	6	7	46	53
- 4. - ...	13	1	2	—	—	—	—	1	—	—	3	2	4	17	7	43	50
- 5. - ...	9	1	—	—	—	—	—	—	—	—	3	3	5	5	6	26	32
- 6. - ...	8	—	—	—	2	—	—	—	—	—	2	5	3	3	4	23	27
- 7. - ...	6	1	1	1	—	2	—	—	—	—	2	2	4	2	3	21	24
- 8. - ...	2	—	—	—	1	—	—	—	—	—	2	3	1	4	4	13	17
- 9. - ...	2	1	—	—	1	—	—	—	—	—	—	4	4	13	7	25	32
- 10. - ...	3	—	—	—	1	1	—	—	—	—	1	4	2	7	2	19	21
- 11. - ...	4	—	—	1	1	—	—	—	—	—	3	5	2	8	3	24	27
- 12. - ...	2	—	—	—	—	1	—	—	—	—	—	5	3	1	2	12	14
Zus. Brustmilch	150	12	144	3	6	4	3	11	3	16	103	40	47	102	126	644	770
Nicht nur Brustmilch:																	
im 1. Monat...	429	16	1099	—	1	—	11	15	17	18	92	5	17	33	147	1748	1895
- 2. - ...	508	28	87	3	6	—	3	9	1	1	59	6	18	44	86	773	859
- 3. - ...	552	29	49	6	9	—	3	8	1	—	62	14	43	62	74	838	912
- 4. - ...	452	28	32	5	9	1	2	—	1	—	54	9	37	58	46	688	734
- 5. - ...	354	17	14	2	12	4	3	1	1	—	41	17	56	69	40	591	631
- 6. - ...	272	18	7	8	14	3	—	3	—	—	39	11	39	73	43	487	530
- 7. - ...	227	13	5	5	6	11	—	1	—	—	30	18	38	86	38	440	478
- 8. - ...	186	18	6	7	11	4	—	1	—	—	22	12	42	57	34	366	400
- 9. - ...	144	10	5	4	17	3	—	—	—	—	37	15	39	73	41	347	388
- 10. - ...	131	10	3	9	14	7	—	—	—	—	15	9	35	82	51	315	366
- 11. - ...	103	11	—	14	11	9	—	—	—	—	13	7	47	79	48	294	342
- 12. - ...	67	4	—	8	14	2	—	—	—	—	19	8	38	61	29	221	250
Zusammen	3425	202	1307	71	124	44	22	38	21	19	483	131	444	777	677	7108	7785
Darunter mit:																	
Brustmilch und Tiermilch	78	—	18	1	3	1	3	2	—	2	23	5	12	15	21	163	184
Tiermilch	2624	135	497	53	88	38	13	21	16	12	361	93	340	605	406	4896	5302
Surrogaten, auch Brust- u. Tierm.	479	32	63	5	16	3	4	5	1	—	59	16	33	54	40	770	810
Brustm. u. sonst. Nahrung	8	—	—	—	—	—	—	—	—	—	—	—	—	—	—	2	10
Sonstiger u. gemischter Nahrg.	110	6	41	2	4	—	—	—	1	—	9	1	10	9	10	193	203
Nicht angegeben u. ohne Nahrung	126	29	688	10	13	2	2	10	3	5	31	16	49	94	198	1078	1276
Überh. ehel. Kind.	3575	214	1451	74	130	48	25	49	24	35	586	171	491	879	803	7752	8555

Sterbefälle der Kinder unter 1 Jahr nach der Ernährungsweise, Lebensmonaten, Todesursachen, unehelicher Geburt. 1901.

Ernährungsweise — Lebensmonate	Kahr, Magentatarrh, gastr. Fieber, Durchfall, Brechdurchfall, Magen- u. Darmentzünd., Mag.- u. Darmkat. (15, 105, 111, 112, 115a, b)	Kinderschwindsucht, Erschöpfung (86, 88)	Lebensschwäche (82)	Lungenschwindsucht (89)	Engl. Krankh., Drüsenabz. (85, 97)	Zahnen (84)	Schwämmchen (80)	Syphilis (21)	Gelbsucht (120)	Starrkrampf (79)	Sonstige Krämpfe (80)	Hirnhautentz., Gehirnwassersucht, Gehirnentzündung, Gehirnschlag (67, 69, 70, 71)	Keuchhusten, Diphtherie, Croup, Kehlkopfentzünd. (5, 6, 7, 83)	Bronchitis acuta, -chronica, Lungenentzündung (86, 87, 88)	Alle übrigen Krankheiten	Summe der ersten 14 Zahlen	Zusammen
Gestorbene uneheliche Kinder.																	
Nur Brustm.:																	
im 1. Monat...	10	—	21	—	—	—	1	—	1	1	10	—	1	3	4	48	52
- 2. - ...	5	3	1	—	—	—	—	1	—	—	1	—	2	—	—	13	13
- 3. - ...	2	—	—	1	—	—	—	—	—	—	—	1	—	—	—	4	4
- 4. - ...	2	—	—	—	—	—	—	—	—	—	—	—	—	—	1	2	3
- 5. - ...	—	—	—	—	—	—	—	—	—	—	—	—	—	1	—	1	1
- 6. - ...	—	—	—	—	—	—	—	—	—	—	—	—	—	1	—	1	1
- 7. - ...	—	—	—	—	1	—	—	—	—	—	—	—	—	1	1	2	3
- 8. - ...	—	—	—	—	—	1	—	—	—	—	—	—	—	—	1	1	2
- 9. - ...	—	—	—	—	—	—	—	—	—	—	—	—	1	—	1	1	2
- 10. - ...	—	—	—	—	—	—	—	—	—	—	—	—	—	1	—	1	1
- 11. - ...	—	—	—	—	—	—	—	—	—	—	—	—	—	—	—	—	—
- 12. - ...	—	—	—	—	—	—	—	—	—	—	—	—	—	—	—	—	—
Zus. Brustmilch	19	3	22	1	1	1	1	1	1	1	11	1	4	7	8	74	82
Nicht nur Brustmilch:																	
im 1. Monat...	317	17	514	1	4	—	6	17	3	1	23	2	3	18	106	926	1032
- 2. - ...	252	15	104	3	—	—	2	12	—	—	14	2	4	13	27	421	448
- 3. - ...	179	12	32	—	—	—	—	10	—	—	17	1	8	21	35	280	315
- 4. - ...	134	8	16	1	1	—	—	4	1	—	19	—	5	21	17	210	227
- 5. - ...	83	11	9	3	1	1	—	3	—	—	11	—	8	15	10	145	155
- 6. - ...	65	4	6	1	—	1	—	1	1	—	7	2	6	9	8	103	111
- 7. - ...	53	3	4	1	1	2	—	—	1	—	6	2	9	13	6	95	101
- 8. - ...	36	1	1	2	6	—	—	1	—	—	5	4	4	22	7	82	89
- 9. - ...	25	1	2	3	—	—	1	—	—	—	6	1	8	20	6	67	73
- 10. - ...	18	1	1	3	2	—	—	—	—	—	3	—	8	7	6	43	49
- 11. - ...	13	2	1	2	1	—	—	—	—	—	6	1	3	8	8	37	45
- 12. - ...	14	—	—	1	4	1	—	1	—	—	4	—	1	13	4	39	43
Zusammen	1189	75	690	21	20	5	9	49	6	1	121	15	67	180	240	2448	2688
Darunter mit:																	
Brustmilch und Tiermilch	10	—	5	1	1	—	—	1	—	—	3	—	—	2	4	23	27
Tiermilch	883	50	296	10	13	4	8	24	6	1	97	9	56	131	92	1588	1680
Surrogaten, auch Brust- u. Tierm.	117	7	26	3	3	1	—	1	—	—	13	2	4	17	16	194	210
Brustmilch und sonst. Nahrung.	1	—	—	—	—	—	—	—	—	—	—	—	—	—	—	1	1
Sonstiger und gemischter Nahrg.	35	3	10	2	—	—	—	—	—	—	2	1	—	2	4	55	59
Nicht angegeben u. ohne Nahrg..	143	15	353	5	3	—	1	23	—	—	6	3	7	28	124	587	711
Überh. uneh. Kind.	1208	78	712	22	21	6	10	50	7	2	132	16	71	187	248	2522	2770

7) Sterblichkeitsverhältnisse der an Verdauungskrankheiten gestorbenen Kinder in Prozent der entsprechenden Sätze bei den für annähernd indifferent gehaltenen Todesursachen.

Lebensmonat	1	2	3	4	5	6	7	8	9	10	11	12
						1900.						
Brustmilch ..	82	91	122	392	117	202	65	45	19	87	54	102
Brust-u. T. M.	551	180	791	703	176	∞	491	∞	148	∞	82	33
Tiermilch ...	513	697	967	705	676	848	580	368	443	245	218	161
Surrogate ...	385	1536	627	879	246	927	736	1885	∞	337	211	286
						1901.						
Brustmilch ..	65	129	240	158	123	171	110	34	20	118	102	82
Brust-u. T. M.	173	289	200	923	∞	342	294	594	0	316	86	∞
Tiermilch ...	471	683	696	931	747	673	660	498	380	249	205	246
Surrogate ...	808	1025	856	1462	1861	475	∞	821	734	369	251	225

8) Promille-Anteil der Brustmilchkinder unter den gestorbenen Kindern. 1892 bis 1901.

Todesursachen	1892	1893	1894	1895	1896	1897	1898	1899	1900	1901	Durchschnitt
Starrkrampf	614	710	724	530	694	692	588	586	545	531	621
Ruhr	667	333	0	0	800	1000	1000	250	—	1000	561
Gelbsucht	400	214	417	375	464	344	400	303	258	143	332
Gekrösschwinds.	0	0	—	1000	—	—	—	—	—	—	333
Gehirnschlag ...	429	286	333	167	250	400	250	0	286	125	253
Hirnhautentzdg.	276	218	283	353	250	197	190	258	195	265	249
Diphtherie	233	321	308	260	333	129	318	87	208	143	234
Nicht spezifizierte T.-U.	275	242	255	224	231	222	247	197	203	186	228
Syphilis.....	231	234	274	243	206	206	230	84	129	182	202
Gehirnentzündg.	313	283	262	118	191	100	154	108	333	286	215
Krämpfe	254	198	193	187	158	166	169	178	174	167	184
Lebensschwäche	208	195	210	193	190	174	168	145	127	148	175
Croup	91	286	167	182	286	0	0	0	0	0	101
Kehlkopfentzdg.	205	196	155	180	173	121	151	185	107	102	153
Gehirnwassersucht....	263	100	143	133	222	182	158	67	67	67	140
Drüsenabzehr. ..	195	94	115	130	160	250	158	100	152	36	139
Bronchit.chronic.	213	170	135	156	144	99	129	124	102	121	139
Keuchhusten ...	165	188	136	183	152	111	146	89	83	100	135
Lungenentzünd.	169	143	147	152	125	137	138	121	115	116	136
Bronchit. acuta.	143	71	125	56	227	105	111	115	160	56	117
Allg. Durchsch.	**142**	**132**	**132**	**116**	**124**	**110**	**117**	**103**	**103**	**91**	**117**
Schwämmchen ..	65	250	174	148	34	48	0	0	133	125	98
Zahnen	83	122	54	92	100	57	113	40	63	96	82
Magenkatarrh ..	91	58	96	94	107	135	57	108	66	74	89
Erschöpfung ...	42	39	0	71	100	100	143	67	0	0	56
Lungenschwind.	69	107	61	74	100	56	14	112	100	49	74
Durchfall	86	82	71	64	57	63	61	56	63	40	64
Englisch. Krank.	0	59	48	35	87	33	31	90	34	56	47
Mag.- u. Darmka.	53	66	58	51	61	41	34	58	41	48	51
Abzehrung	68	43	56	38	70	50	38	52	49	63	53
Brechdurchfall..	41	38	37	36	33	29	36	30	26	24	33

9) Sterbefälle der ehelichen (e.) und unehelichen (u.) Haltekinder nach Monaten und Lebensjahren.

Monat	Im . . . Lebensjahre 1. e.	1. u.	2. e.	2. u.	3. e.	3. u.	4. e.	4. u.	5. e.	5. u.	6 bis 10 e.	6 bis 10 u.	Zus. e.	Zus. u.	Im . . . Lebensjahre 1. e.	1. u.	2. e.	2. u.	3. e.	3. u.	4. e.	4. u.	5. e.	5. u.	6 bis 10 e.	6 bis 10 u.	Zus. e.	Zus. u.
1899.	männlich:														weiblich:													
Januar .	5	49	1	—	1	1	—	—	—	—	—	—	7	50	6	33	2	3	1	1	—	—	—	—	—	2	9	39
Februar	11	36	1	1	—	—	—	—	—	—	—	—	12	37	1	34	—	3	—	—	1	—	—	—	—	—	2	37
März . . .	3	45	1	6	—	—	—	1	—	—	2	1	6	53	7	37	1	6	—	1	—	—	2	—	2	—	12	44
April . . .	6	50	1	5	1	—	—	3	—	—	—	1	8	59	4	42	1	4	—	1	—	—	—	—	—	—	5	47
Mai	6	56	3	11	—	2	—	1	—	—	—	2	9	72	2	37	—	7	1	1	—	—	—	—	—	—	3	45
Juni . . .	4	52	3	6	—	2	—	1	—	—	1	2	8	63	4	37	2	5	—	2	—	—	—	—	2	1	8	45
Juli	7	63	—	7	—	1	—	—	—	—	—	—	7	71	4	53	—	4	—	1	—	—	—	—	—	—	4	58
August .	9	98	2	4	1	1	—	—	—	—	—	1	12	104	5	100	—	10	—	1	—	—	—	—	1	—	6	111
Septbr. .	4	64	1	1	1	—	—	1	—	1	—	—	6	67	6	46	—	—	—	—	—	1	—	1	1	—	7	48
Oktober	4	31	1	4	—	—	—	—	—	—	—	2	5	37	3	35	1	10	—	1	—	1	—	2	1	1	5	50
Novbr. .	6	48	1	3	—	—	—	1	—	—	2	—	9	52	3	39	—	2	1	1	—	2	—	—	—	2	4	46
Dezbr. .	2	44	—	6	1	1	—	1	—	—	—	—	3	52	4	23	—	3	1	—	—	—	—	—	1	—	6	26
J. 1899	67	636	15	54	5	8	—	9	—	1	5	9	92	717	49	516	7	57	4	10	1	4	2	3	8	6	71	596
Davon in Anst.	31	233	7	9	3	2	—	2	—	—	—	1	41	247	30	167	2	7	—	2	—	—	1	—	2	2	35	178
1900.	männlich:														weiblich:													
Januar .	4	43	—	5	1	—	1	2	—	1	1	1	7	52	5	44	1	4	—	1	—	1	—	—	—	—	6	50
Februar	7	38	—	5	—	—	—	—	—	—	—	—	7	43	5	30	2	3	—	1	—	—	—	1	1	2	8	37
März . . .	10	50	2	4	1	—	1	1	—	—	1	—	15	55	5	59	1	4	1	2	—	—	—	—	1	—	8	65
April . . .	7	49	2	2	—	2	—	—	1	—	—	—	10	53	4	65	1	1	2	2	1	1	—	—	—	1	8	70
Mai	1	59	5	4	—	—	—	—	—	—	—	—	6	63	3	38	1	4	—	1	—	—	—	1	—	—	4	44
Juni . . .	4	58	—	5	—	1	—	2	—	—	—	—	4	66	5	58	1	5	—	1	—	—	—	—	—	1	6	65
Juli	4	73	2	9	—	1	1	—	—	—	1	1	8	84	3	64	2	4	—	—	—	1	—	—	—	—	5	69
August .	10	101	2	5	—	1	—	—	—	—	—	2	12	109	17	91	2	3	1	1	—	—	—	1	—	1	20	97
Septbr. .	4	67	4	4	—	—	—	—	—	—	—	—	8	71	4	63	1	5	1	—	1	1	1	—	—	1	8	70
Oktober	4	45	2	4	2	1	—	—	—	—	—	—	8	50	5	43	1	1	2	—	—	—	—	1	2	—	9	46
Novbr. .	8	36	2	5	1	1	1	1	—	—	—	1	12	44	6	31	1	1	—	1	1	1	—	1	—	—	8	35
Dezbr. .	4	39	2	5	—	—	—	1	—	1	—	1	6	47	7	39	2	5	1	1	—	—	1	—	2	1	13	46
J. 1900	67	658	23	57	5	7	4	7	1	2	3	6	103	737	69	625	16	40	8	11	3	5	2	4	5	9	103	694
Davon in Anst.	44	253	11	20	2	4	1	2	—	—	1	2	59	281	39	250	11	11	6	2	1	—	—	—	3	—	60	263
1901.	männlich:														weiblich:													
Januar .	5	55	2	6	1	—	—	—	—	—	—	—	8	61	8	41	2	6	—	2	—	1	—	—	—	—	10	50
Februar	5	34	1	9	—	2	1	2	1	—	1	1	9	48	3	47	1	2	—	2	—	—	1	—	2	—	7	51
März . . .	7	55	4	10	2	—	—	—	1	1	—	1	14	67	7	35	2	5	—	1	1	—	—	—	—	—	10	41
April . . .	8	58	1	3	—	2	—	2	1	1	1	—	11	66	4	39	1	1	2	—	—	—	—	—	1	—	8	40
Mai	12	56	3	6	—	1	—	—	—	—	1	—	16	63	—	67	1	2	—	2	—	—	—	—	—	—	1	71
Juni . . .	9	63	3	2	—	—	—	—	—	—	—	—	12	65	8	52	3	2	1	—	—	—	1	—	—	—	13	54
Juli	8	66	1	1	1	1	—	—	—	1	—	1	10	70	7	53	3	2	—	1	—	—	—	—	—	1	10	58
August .	12	96	3	1	3	1	1	—	—	—	—	1	19	99	10	91	4	6	—	1	—	—	—	—	1	1	15	99
Septbr. .	4	53	2	5	—	1	1	—	—	—	—	—	7	59	4	35	—	1	1	1	—	—	—	1	1	1	6	39
Oktober	4	30	2	1	—	—	—	—	—	—	—	—	6	31	1	22	—	2	—	—	—	1	—	—	—	—	1	25
Novbr. .	1	32	—	2	—	—	—	1	—	—	—	—	1	35	1	18	—	2	—	—	1	—	—	—	2	1	4	21
Dezbr. .	2	25	2	4	—	3	—	2	—	—	—	—	4	34	1	32	—	—	—	1	—	—	—	—	—	—	1	33
J. 1901	77	623	24	50	7	11	3	7	3	3	3	4	117	698	54	532	17	32	4	11	2	2	2	1	7	4	86	582
Davon in Anst.	41	216	12	16	5	4	1	1	—	1	1	2	60	240	28	178	12	15	1	4	1	—	—	—	1	—	43	197

10) Auszug aus den Sterblichkeitstafeln des ersten bezw.

α) Sterblichkeitstafel des

Von 10000 Geborenen überleben

Lebensmonate	1876	1877	1878	1879	1880	1881	1882	1883	1884	1885	1886	1887
Männliches												
Geborene	10000	10000	10000	10000	10000	10000	10000	10000	10000	10000	10000	10000
Lebendg.	9603	9560	9580	9554	9574	9574	9589	9589	9569	9584	9619	9609
1. Monat	8813	8789	8841	8798	8819	8837	8863	8884	8799	8917	8912	8934
2. -	8455	8466	8497	8483	8464	8510	8548	8567	8476	8628	8560	8644
3. -	8126	8154	8173	8216	8128	8210	8279	8263	8183	8352	8218	8378
4. -	7832	7875	7879	7921	7827	7935	8021	8008	7912	8118	7926	8142
5. -	7566	7615	7630	7695	7556	7702	7779	7766	7637	7904	7675	7917
6. -	7347	7395	7398	7483	7317	7499	7583	7536	7434	7708	7447	7721
7. -	7152	7199	7227	7294	7115	7319	7410	7342	7243	7511	7263	7556
8. -	7005	7021	7054	7109	6928	7160	7249	7163	7073	7356	7078	7430
9. -	6839	6868	6897	6960	6751	7018	7105	6988	6931	7220	6923	7309
10. -	6701	6725	6748	6827	6595	6891	6985	6824	6788	7093	6782	7202
11. -	6580	6609	6616	6718	6463	6773	6885	6688	6659	6980	6657	7113
12. -	6483	6501	6508	6630	6357	6673	6786	6566	6548	6879	6545	7024
Weibliches												
Geborene	10000	10000	10000	10000	10000	10000	10000	10000	10000	10000	10000	10000
Lebendg.	9652	9657	9654	9646	9666	9645	9652	9670	9667	9630	9664	9673
1. Monat	9020	9034	9062	9052	9018	9015	9063	9062	9073	9092	9060	9114
2. -	8697	8746	8755	8756	8702	8734	8772	8778	8785	8843	8758	8840
3. -	8418	8458	8477	8495	8424	8488	8520	8528	8520	8621	8507	8613
4. -	8146	8204	8228	8259	8168	8259	8294	8282	8285	8394	8256	8413
5. -	7924	7979	8019	8059	7932	8070	8092	8069	8072	8205	8026	8221
6. -	7735	7784	7828	7865	7721	7879	7930	7865	7888	8042	7825	8061
7. -	7564	7610	7655	7697	7531	7711	7796	7694	7732	7886	7650	7933
8. -	7424	7460	7491	7548	7352	7554	7656	7533	7573	7764	7484	7814
9. -	7282	7300	7338	7411	7215	7413	7531	7385	7442	7638	7353	7695
10. -	7157	7175	7199	7312	7068	7288	7409	7248	7323	7516	7212	7594
11. -	7034	7047	7085	7198	6941	7169	7303	7119	7201	7402	7090	7500
12. -	6924	6926	6976	7103	6838	7065	7193	7010	7093	7288	6978	7403

β) Mortalitätskoeffizienten für das männliche

Von 1000 Personen starben in

1. Monat	86.8	85.2	81.3	83.4	83.0	81.1	79.8	77.3	84.9	73.0	77.3	73.5
2. -	41.3	37.2	39.5	36.5	41.2	37.8	36.1	36.4	37.4	33.0	40.3	33.0
3. -	39.8	37.5	38.9	32.0	40.5	35.8	32.0	36.2	35.3	32.5	40.8	31.3
4. -	36.8	33.6	36.7	36.6	37.9	34.1	31.7	31.4	33.8	28.4	36.2	28.5
5. -	34.6	33.6	32.2	29.0	35.3	29.9	30.6	30.6	35.4	26.8	32.1	28.1
6. -	29.4	29.5	30.9	27.9	32.2	26.8	25.5	30.1	27.0	25.1	30.3	25.0
7. -	26.9	26.9	23.4	25.6	28.0	24.3	23.1	26.1	26.0	25.9	24.9	21.6
8. -	20.8	25.0	24.3	25.7	26.7	22.0	22.0	24.7	23.8	20.9	25.9	16.8
9. -	24.0	23.4	22.5	21.3	25.8	20.0	20.1	24.6	20.4	18.7	22.2	15.5
10. -	20.5	21.0	21.9	19.2	23.4	18.2	17.0	23.8	20.9	17.7	20.7	14.7
11. -	18.2	17.5	19.8	16.1	20.2	17.3	14.4	20.1	19.1	16.0	18.6	12.5
12. -	14.8	16.5	16.4	13.2	16.5	14.8	14.5	18.4	16.7	14.7	17.0	12.6
5. Vierteljahr	41.7	36.9	40.8	35.4	40.7	39.9	33.2	46.7	41.5	37.6	41.0	30.7
6. -	28.7	24.7	28.7	23.0	28.8	28.8	25.1	34.4	26.3	25.6	29.5	20.6
7. -	21.1	18.7	23.5	18.0	21.7	18.3	20.5	28.5	23.2	20.0	20.9	15.1
8. -	15.8	17.0	17.7	14.5	17.2	13.4	13.7	20.8	17.3	15.4	13.9	10.7

zweiten Lebensjahres nach Monaten für die Jahre 1876—1900.
ersten Lebensjahres.
nebenstehendes Alter.

1888	1889	1890	1891	1892	1893	1894	1895	1896	1897	1898	1899	1900
Geschlecht.												
10000	10000	10000	10000	10000	10000	10000	10000	10000	10000	10000	10000	10000
9612	9603	9678	9680	9679	9677	9635	9618	9648	9637	9615	9627	9621
8975	8882	8975	8914	8944	8985	8947	8902	8959	8985	8946	8937	8873
8690	8535	8649	8573	8509	8672	8691	8594	8694	8693	8670	8643	8555
8447	8210	8370	8278	8246	8391	8457	8327	8461	8444	8414	8386	8299
8217	7908	8141	8045	8014	8152	8254	8082	8262	8225	8218	8176	8067
8024	7659	7933	7823	7845	7942	8079	7878	8101	8058	8058	8009	7882
7860	7450	7748	7660	7677	7774	7928	7712	7963	7917	7932	7866	7725
7720	7267	7586	7528	7443	7612	7791	7570	7825	7795	7816	7740	7595
7590	7109	7438	7407	7325	7482	7684	7433	7731	7681	7699	7619	7479
7470	6979	7304	7295	7219	7351	7573	7319	7633	7581	7610	7516	7384
7366	6866	7187	7202	7127	7230	7469	7204	7539	7493	7526	7426	7286
7270	6754	7086	7117	7044	7138	7381	7112	7451	7408	7454	7343	7201
7190	6662	6991	7034	6967	7039	7314	7026	7379	7330	7383	7267	7135
Geschlecht.												
10000	10000	10000	10000	10000	10000	10000	10000	10000	10000	10000	10000	10000
9686	9604	9745	9740	9744	9738	9716	9708	9657	9670	9690	9681	9668
9174	9037	9175	9145	9168	9158	9191	9126	9125	9128	9166	9110	9055
8912	8746	8886	8841	8896	8871	8951	8864	8902	8892	8923	8866	8780
8694	8447	8663	8599	8670	8625	8732	8657	8691	8669	8725	8662	8560
8494	8179	8445	8388	8483	8424	8550	8453	8527	8496	8565	8500	8356
8311	7942	8275	8209	8324	8253	8405	8285	8385	8347	8432	8351	8206
8164	7751	8130	8064	8179	8102	8277	8124	8270	8235	8328	8224	8077
8041	7596	8000	7935	8068	7978	8159	7991	8164	8132	8230	8118	7967
7925	7456	7864	7824	7970	7842	8044	7864	8069	8023	8129	8021	7873
7825	7316	7742	7723	7865	7724	7941	7752	7986	7936	8041	7924	7791
7732	7199	7618	7633	7776	7618	7858	7652	7902	7850	7958	7837	7694
7640	7099	7510	7550	7707	7520	7772	7562	7821	7784	7890	7762	7619
7570	7013	7411	7472	7632	7430	7694	7491	7751	7719	7822	7693	7539

Geschlecht in den beiden ersten Lebensjahren.

nebenbezeichnetem Lebensabschnitt:

68.2	78.8	76.2	83.2	79.8	74.8	75.0	78.3	75.0	70.9	72.4	74.7	81.2
32.3	39.1	37.0	39.2	50.0	35.6	29.1	35.2	30.0	33.0	31.3	33.5	36.5
28.3	38.9	32.8	35.0	31.4	33.0	27.3	31.6	27.2	29.1	29.9	30.1	30.5
27.7	37.6	27.8	28.6	28.5	28.3	24.3	29.9	23.8	26.4	23.6	25.5	28.4
23.7	31.1	25.9	28.0	21.3	26.2	21.5	25.6	19.7	20.5	19.7	20.5	23.2
20.6	26.3	23.6	21.0	21.7	21.4	18.8	21.4	17.2	17.6	15.8	18.1	20.1
18.0	24.1	21.2	17.4	17.8	21.0	17.5	18.5	17.5	15.7	14.7	16.1	16.9
17.0	21.9	19.7	16.2	16.0	17.3	13.9	18.3	12.1	14.7	15.1	15.8	15.4
15.9	18.5	18.2	15.2	14.6	17.7	14.5	15.5	12.7	13.2	11.6	13.6	12.7
14.0	16.4	16.2	12.8	12.8	16.7	13.9	15.8	12.4	11.7	11.1	12.1	13.4
13.4	16.3	14.2	10.2	11.8	12.7	11.7	12.9	11.6	11.3	9.6	11.2	11.7
11.0	13.7	13.4	11.8	11.0	14.0	9.2	12.2	9.9	10.7	9.6	10.4	9.3
27.2	30.2	33.2	26.2	26.5	33.1	24.0	27.9	22.4	24.4	23.1	24.5	23.1
19.5	19.9	22.6	19.2	17.7	20.9	18.0	18.6	15.5	14.9	15.9	18.3	16.4
14.1	15.4	20.1	12.0	12.4	14.0	11.5	14.2	10.8	10.1	10.0	12.2	12.4
11.5	12.5	10.6	9.9	10.3	12.7	9.4	9.8	8.9	8.7	7.8	8.6	8.9

Mortalitätskoeffizienten für das weibliche Geschlecht

Von 1000 Personen starben durchschnittlich

Lebensmonate	1876	1877	1878	1879	1880	1881	1882	1883	1884	1885	1886	1887
1. Monat	68.8	67.8	63.8	63.9	70.7	68.1	63.4	65.4	64.0	58.0	65.0	60.0
2. -	36.4	32.3	34.5	33.2	35.7	31.7	32.9	31.9	32.2	27.7	33.9	30.5
3. -	32.7	33.5	32.2	30.2	32.6	28.6	29.1	28.9	30.6	25.5	29.1	26.0
4. -	32.8	30.5	30.3	28.2	30.9	27.3	27.0	29.3	28.0	26.7	29.9	23.5
5. -	27.6	27.9	25.7	24.6	29.4	23.2	24.7	26.0	26.1	22.8	29.5	23.2
6. -	24.2	24.7	24.0	24.3	26.9	24.0	20.2	25.7	23.1	20.0	25.3	19.8
7. -	22.5	23.1	22.4	21.6	25.0	21.6	17.4	21.9	20.0	20.0	22.6	15.9
8. -	18.7	19.9	21.7	19.3	24.1	20.5	18.1	21.2	20.8	15.7	22.0	15.2
9. -	19.2	21.8	20.6	18.3	18.7	19.0	16.5	19.9	17.5	16.4	17.7	15.3
10. -	17.4	17.3	19.2	13.3	20.6	16.9	16.4	18.7	16.1	16.1	19.4	13.3
11. -	17.3	18.1	15.9	15.7	18.2	16.4	14.4	17.9	16.9	15.3	17.0	12.4
12. -	15.8	17.4	15.5	13.3	15.0	14.6	15.2	15.5	15.1	15.6	15.9	13.1
5. Vierteljahr	35.9	33.4	40.4	32.7	39.9	36.6	34.1	48.4	39.4	35.3	36.8	28.1
6. -	25.4	26.6	30.4	22.3	28.5	28.9	24.6	34.7	29.0	27.1	28.0	19.5
7. -	22.2	18.1	18.7	16.8	22.5	17.3	17.4	23.1	20.4	18.1	18.8	13.9
8. -	15.9	14.6	17.1	14.3	14.5	13.7	14.3	21.7	17.5	14.5	16.8	12.2

γ) Sterblichkeitstafeln der ehelichen

Von 10 000 geborenen ehelichen Kindern

Geborene Lebendg.		10000 9647	10000 9650	10000 9651	10000 9634	10000 9665	10000 9661
1. Monat		9102	9093	9064	9114	9099	9131
2. -		8849	8843	8816	8894	8830	8906
3. -		8625	8604	8571	8681	8569	8688
4. -	Vor 1882 nicht zu berechnen,	8407	8375	8340	8475	8320	8492
5. -	da die Legitimationen erst seit	8199	8160	8117	8295	8096	8290
6. -	dem Januar des Jahres 1882 von	8022	7952	7933	8128	7891	8121
7. -	den Standesämtern angegeben	7880	7769	7769	7955	7714	7980
8. -	worden sind.	7732	7600	7612	7819	7542	7859
9. -		7602	7436	7478	7690	7398	7738
10. -		7481	7285	7349	7567	7255	7632
11. -		7379	7147	7224	7454	7133	7538
12. -		7273	7026	7111	7350	7022	7442

δ) Sterblichkeitstafeln der unehelichen

Von 10 000 geborenen unehelichen Kindern

Geborene Lebendg.		10000 9453	10000 9492	10000 9402	10000 9429	10000 9488	10000 9498
1. Monat		8076	8171	8080	8284	8237	8273
2. -		7424	7518	7380	7669	7540	7617
3. -		6906	6964	6851	7165	6987	7137
4. -	Vor 1882 nicht zu berechnen,	6488	6537	6420	6757	6548	6729
5. -	da die Legitimationen erst seit	6150	6196	6003	6385	6173	6428
6. -	dem Januar des Jahres 1882 von	5874	5881	5714	6127	5872	6141
7. -	den Standesämtern angegeben	5625	5669	5449	5904	5660	5916
8. -	worden sind.	5447	5462	5204	5721	5450	5751
9. -		5266	5283	5021	5568	5300	5599
10. -		5134	5109	4853	5426	5164	5480
11. -		5016	4995	4693	5301	5017	5384
12. -		4912	4903	4594	5146	4884	5280

in den beiden ersten Lebensjahren.

in nebenbezeichnetem Lebensabschnitt.

1888	1889	1890	1891	1892	1893	1894	1895	1896	1897	1898	1899	1900
54.7	61.3	60.8	63.5	61.4	62.0	56.0	62.3	57.1	58.1	55.6	61.0	65.7
29.1	32.8	31.7	34.0	30.3	31.9	26.5	29.1	24.8	26.2	26.9	27.1	30.8
24.7	34.7	25.5	27.7	25.8	28.2	24.9	23.7	24.0	25.4	22.5	23.3	24.3
23.4	32.3	25.4	24.9	21.8	23.5	21.0	23.8	19.1	20.2	18.4	18.9	24.0
21.8	29.4	20.3	21.6	19.0	20.5	17.2	20.1	16.8	17.7	15.7	17.7	18.1
17.8	24.3	17.8	17.9	17.6	18.5	15.3	19.6	13.9	13.6	12.5	15.2	15.9
15.2	20.3	16.0	16.1	13.6	15.4	14.5	16.5	12.9	12.5	11.8	13.1	13.7
14.5	18.5	17.2	14.1	12.2	17.1	14.2	16.0	11.7	13.5	12.3	12.0	12.0
12.8	19.0	15.6	13.1	13.3	15.2	12.9	14.4	10.3	10.8	11.0	12.1	10.5
11.9	16.2	16.1	11.8	11.4	13.8	10.5	13.0	10.6	10.9	10.4	11.1	12.5
12.0	13.9	14.3	10.9	9.0	13.0	11.0	11.8	10.3	8.5	8.6	9.6	9.8
9.3	12.3	13.3	10.5	9.9	12.1	10.0	9.4	9.0	8.3	8.7	9.0	10.5
23.9	27.4	32.3	25.6	22.4	29.2	21.0	24.8	23.6	22.5	21.4	24.9	21.3
21.3	18.3	22.2	18.0	18.2	22.4	16.1	18.8	15.3	14.1	13.6	16.1	15.6
13.5	15.1	17.2	13.9	12.6	17.8	10.3	14.3	10.8	8.8	10.9	12.0	10.0
10.1	11.2	10.8	10.1	10.3	11.4	7.7	10.7	8.8	6.4	7.7	9.6	10.0

Kinder für die Jahre 1882—1900.

überleben den nebenstehenden Lebensmonat.

10000 9669	10000 9676	10000 9729	10000 9733	10000 9733	10000 9736	10000 9707	10000 9692	10000 9689	10000 9684	10000 9680	10000 9681	10000 9678
9178	9128	9184	9187	9194	9197	9214	9152	9189	9197	9182	9167	9148
8959	8871	8933	8927	8947	8954	9011	8924	8995	8987	8982	8969	8915
8764	8596	8704	8690	8737	8729	8817	8723	8813	8796	8796	8776	8712
8566	8328	8504	8483	8550	8535	8651	8528	8657	8624	8644	8606	8520
8397	8094	8328	8296	8396	8358	8505	8362	8527	8477	8515	8462	8370
8244	7899	8171	8150	8248	8207	8375	8210	8410	8361	8409	8331	8239
8117	7732	8032	8022	8133	8072	8255	8085	8297	8254	8310	8216	8128
7995	7585	7892	7910	8028	7948	8149	7964	8211	8145	8209	8107	8029
7885	7449	7768	7806	7925	7826	8049	7854	8125	8059	8127	8009	7947
7786	7331	7651	7712	7835	7718	7957	7751	8039	7975	8047	7924	7854
7693	7223	7546	7629	7761	7624	7875	7665	7957	7903	7980	7846	7779
7618	7129	7449	7546	7682	7528	7802	7587	7887	7834	7912	7774	7708

Kinder für die Jahre 1882—1900.

überleben den nebenstehenden Lebensmonat.

10000 9499	10000 9463	10000 9575	10000 9544	10000 9564	10000 9519	10000 9468	10000 9481	10009 9450	10000 9490	10000 9499	10000 9498	10000 9451
8306	8116	8036	7903	8105	8238	8118	8167	8202	8281	8354	8152	7884
7648	7326	7314	7107	7410	7544	7568	7527	7646	7704	7755	7370	7193
7134	6712	6807	6587	6894	6990	7091	7053	7159	7186	7274	6803	6718
6761	6254	6401	6230	6497	6582	6710	6638	6797	6834	6934	6395	6320
6399	5903	6093	5896	6227	6275	6451	6318	6489	6602	6667	6015	6016
6195	5632	5859	5667	5971	6045	6240	6079	6282	6395	6485	5748	5777
6005	5404	5648	5510	5765	5826	6051	5873	6081	6240	6320	5521	5576
5843	5208	5451	5346	5599	5616	5900	5669	5913	6104	6149	5317	5409
5701	5046	5281	5198	5445	5467	5752	5553	5784	5942	6005	5138	5251
5581	4916	5137	5120	5331	5299	5643	5425	5661	5823	5889	4968	5088
5440	4798	5015	5024	5208	5194	5548	5313	5549	5716	5789	4848	4954
5338	4711	4919	4948	5142	5101	5479	5234	5461	5612	5695	4760	4857

*) Sterbefälle der ehelichen und unehelichen Kinder nach Todesursachen, reduziert auf die Sätze der Sterblichkeitstafel.

1900.

Gestorben im Lebensmonat bez. Jahr	15, 105, 111, 112, 113a, b Durchfall, Magenkatarrh, Magen- u. Darmkatarrh, Magen- u. Darmentzünd. Brechdurchfall und Ruhr	86, 86a, 98 Atrophie u. Erschöpfung	32 Lebensschwäche	89 Lungenschwindsucht	35 Rhachitis	37 Scrofulose	34 Zahnen	30 Schwämmchen	21 Syphilis	120 Gelbsucht	79 a, b Starrkrampf	80 Sonstige Krämpfe	67, 69, 70, 71 Hirnhautentzünd., Gehirnwassersucht, Gehirnentzündung, Gehirnschlag	6, 6, 7, 88 Diphtherie, Croup, Keuchhusten, Kehlkopfentzünd.	88, 87, 88 Bronchitis, Bronchialkatarrh, Lungenentzündg.	Sonstige Todesursachen
Eheliche Kinder (nach der Sterblichkeitstafel).																
1. Monat	11.61	0.52	29.68	0.09	0.02	0.07	—	0.34	0.25	0.50	0.71	2.82	0.32	0.72	1.18	4.46
2. -	11.74	0.95	3.36	0.07	0.05	0.11	—	0.09	0.39	—	—	1.57	0.32	0.89	1.11	2.59
3. -	11.33	0.88	1.65	0.09	0.14	0.07	—	0.05	0.23	—	—	1.69	0.23	0.60	1.67	1.67
4. -	10.58	0.65	1.20	0.25	0.14	0.09	0.05	—	0.23	0.04	0.02	1.44	0.41	1.06	1.81	1.40
5. -	8.12	0.45	0.45	0.18	0.16	—	0.02	—	0.09	0.05	—	1.06	0.29	1.04	1.80	1.24
6. -	7.03	0.38	0.41	0.22	0.20	—	0.05	—	0.11	—	—	0.88	0.45	0.79	1.71	0.86
7. -	5.66	0.36	0.23	0.05	0.27	0.02	0.09	0.02	0.02	—	—	0.48	0.50	0.77	1.71	0.93
8. -	3.98	0.34	0.16	0.20	0.27	0.09	0.04	0.02	—	—	—	0.74	0.29	0.99	1.71	1.15
9. -	3.23	0.16	0.16	0.22	0.20	0.09	0.15	—	—	—	—	0.67	0.25	1.08	1.10	0.90
10. -	2.80	0.31	0.09	0.11	0.33	0.11	0.07	0.02	0.04	—	—	0.54	0.36	1.07	2.19	1.19
11. -	2.19	0.07	0.09	0.22	0.34	0.04	0.07	—	—	—	—	0.34	0.18	0.94	1.88	1.16
12. -	1.77	0.16	—	0.11	0.40	0.02	0.03	—	0.02	—	—	0.38	0.36	0.94	1.61	1.34
1. Jahr	80.04	5.33	37.26	1.83	2.51	0.72	0.56	0.54	1.27	0.59	0.73	12.56	3.96	10.67	19.57	18.89
2. -	5.20	0.61	—	1.80	2.27	0.18	0.43	—	—	0.02	—	1.86	2.50	7.11	11.09	8.43
Uneheliche Kinder (nach der Sterblichkeitstafel).																
1. Monat	42.80	3.44	84.53	0.40	—	—	—	1.32	2.25	0.92	0.66	5.55	0.93	0.79	2.11	10.96
2. -	32.63	3.06	21.66	0.14	0.14	—	—	0.14	1.53	—	—	2.36	0.14	1.39	2.08	3.89
3. -	25.04	1.92	9.23	0.15	0.15	0.15	—	0.30	0.74	0.15	—	1.91	0.15	1.62	2.95	3.09
4. -	21.26	1.55	5.12	0.31	0.31	0.31	—	—	0.47	0.16	—	2.17	0.46	1.24	2.95	3.41
5. -	15.93	1.63	2.60	0.32	0.16	—	0.16	—	0.17	—	—	2.11	0.16	1.30	3.58	2.23
6. -	11.08	0.52	2.25	0.87	—	—	0.52	—	0.69	—	—	1.21	0.69	1.04	3.64	1.39
7. -	9.97	0.73	2.00	—	0.36	—	0.18	—	0.36	0.18	—	0.91	0.18	1.63	2.18	1.45
8. -	7.88	0.19	0.96	0.19	—	—	0.20	—	—	—	—	1.34	0.38	0.96	3.46	1.15
9. -	4.78	0.83	0.83	—	0.83	—	—	—	—	—	—	0.42	0.83	1.66	4.16	1.45
10. -	5.13	0.43	—	0.21	0.42	0.22	0.43	—	—	—	—	0.64	0.21	2.99	4.06	1.49
11. -	3.25	0.43	0.43	0.22	0.44	0.21	0.22	—	0.21	—	—	0.44	0.21	2.38	3.46	1.51
12. -	3.40	0.45	0.23	0.91	0.22	—	—	—	—	—	—	0.45	0.46	0.68	2.04	0.90
1. Jahr	181.33	14.95	142.53	3.17	2.42	0.76	1.36	1.96	6.64	1.48	0.75	19.17	4.23	14.95	31.25	32.46
2. -	6.51	2.17	—	3.25	3.04	—	0.22	—	0.21	—	—	2.60	3.03	4.99	16.92	15.62

Die Zahlen obiger Tabelle sind aus der Sterblichkeitstafel erhalten, z. B starben von 1000 ehelichen Kindern nach der Sterblichkeitstafel für eheliche Kinder im Jahre 1900 im 2. Lebensmonate 23.23 (vergl. letzte Spalte von Seite 157); überhaupt starben im Jahre 1900 in Berlin 1023 eheliche Kinder im 2. Lebensmonate und von diesen 517 an Verdauungskrankheiten (vergl. Seite 146); demnach auf 23.23 reduziert, 11.74.

Sterbefälle der ehelichen und unehelichen Kinder nach der Ernährungsweise, reduziert auf die Sätze der Sterblichkeitstafel.

1900. Eheliche Kinder.

Lebensmonat (laufender)	Muttermilch	Ammenmilch, auch Mutter- und Ammenmilch	Brustmilch und Tiermilch	Tiermilch	Brustmilch und Surrogate	Brust-, Tiermilch und Surrogate	Tiermilch und Surrogate	Surrogate	Brustmilch und sonst. Nahrung	Andere Ernährungsarten und sonst. Nahrung	Sonst. Nahrung	Überhaupt starb. von 1000 Kind.
1. Monat...	9.10	0.34	0.62	25.72	0.68	0.03	1.15	1.37	0.06	0.92	1.04	40.43
2. - ...	3.12	0.12	0.68	16.57	0.02	0.05	1.14	0.73	0.07	0.63	0.10	23.23
3. - ...	2.05	0.02	0.63	14.48	0.07	0.05	1.55	0.92	0.05	0.41	0.07	20.30
4. - ...	1.04	0.07	0.58	14 93	0.02	0.05	1.35	0.60	0.03	0.58	0.05	19.25
5. - ...	0.98	0.02	0.22	11.74	0.05	0.03	1.05	0.38	0.02	0.46	—	14.95
6. - ...	0.67	0.05	0.17	10.13	0.02	0.05	1.14	0.40	0.05	0.48	0.02	13.18
7. - ...	0.52	0.02	0.34	8.81	0.03	—	0.82	0.20	—	0.24	0.05	11.04
8. - ...	0.70	—	0.10	8.02	0.07	—	0.72	0.18	0.02	0.15	—	9.96
9. - ...	0.48	0.02	0.20	6.67	—	—	0.56	0.13	—	0.15	—	8.21
10. - ...	0.57	0.05	0.08	7.50	—	—	0.63	0.18	0.02	0.12	0.07	9.22
11. - ...	0.45	—	0.12	5.98	—	0.03	0.60	0.17	0.02	0.15	—	7.52
12. - ...	0.51	—	0.24	5.74	—	0.05	0.29	0.11	—	0.16	0.03	7.13
1. Lebensjahr	20.20	0.71	3.93	136.29	0.36	0.34	11.00	5.37	0.34	4.45	1.43	184.42

1900. Uneheliche Kinder.

1. Monat...	11.37	—	2.09	102.17	0.38	0.76	3.98	3.22	—	1.33	2.84	128.14
2. - ...	2.16	—	0.66	59.67	0.17	—	3.33	1.16	0.17	1.66	0.17	69.15
3. - ...	0.86	—	0.35	42.05	0.17	—	2.24	0.86	—	0.86	0.18	47.57
4. - ...	0.38	—	0.38	34.38	0.19	—	2.30	1.15	—	0.76	0.19	39.73
5. - ...	0.59	—	—	25.29	—	—	2.74	0.59	—	1.18	—	30.39
6. - ...	0.20	—	0.40	20.22	0.21	—	0.80	0.84	—	1.02	0.21	23.90
7. - ...	0.21	—	0.20	16.36	—	—	1.47	0.84	—	1.05	—	20.13
8. - ...	0.23	—	0.23	13.47	—	—	1.63	0.46	—	0.70	—	16.72
9. - ...	0.24	—	0.24	13.16	—	—	1.48	0.24	—	0.48	—	15.79
10. - ...	0.27	—	0.54	13.33	0.26	—	0.80	0.27	—	0.26	—	16.23
11. - ...	—	—	0.52	11.60	—	—	0.52	—	—	0.77	—	13.41
12. - ...	—	—	—	9.11	—	—	0.31	—	—	0.32	—	9.74
1. Lebensjahr	16.51	—	5.61	361.31	1.38	0.76	21.55	9.63	0.17	10.39	3.59	430.90

Die Zahlen der obigen Tabelle sind in analoger Weise abgeleitet wie die auf Seite 156. Von 1000 ehelichen Kindern starben z. B. nach der Sterblichkeitstafel im 2. Lebensmonate 23.23 (vergl. letzte Spalte dieser Seite); überhaupt starben im Jahre 1900 in Berlin 1023 eheliche Kinder im 2. Lebensmonat. Es war nur von 961 derselben die Ernährungsweise bekannt und von diesen 961 waren 134 mit Brustmilch ernährt (vergl. S. 146). Es sind demnach von 23.23 im 2. Lebensmonat Gestorbenen 3.24 nur mit Brustmilch ernährt worden.

Im ersten Lebensmonat sind hier wie in allen, die Ernährungsweise der Kinder enthaltenden Tabellen die am ersten Lebenstage Gestorbenen und die Totgefundenen fortgelassen.

7. Örtliche Bewegung der Bevölkerung.

a. Zu- und Fortzüge nach dem Geschlecht 1891—1902.

Im Jahre	Es sind als zugezogen gemeldet			Veränderung im Militärbestand	Es sind als fortgezogen gemeldet			Zuschlag zu den Fortzügen		Einschl. der Zuschläge sind Promille der Bevölkerung	
	mnl.	wbl.	überhaupt	+Zugang —Abgang	mnl.	wbl.	überhaupt	mnl.	wbl.	Zug.	Fortz.
1891	109 704	82 846	192 550	—	88 377	64 611	152 988	19 641	10 405	120.95	114.97
1892	99 067	78 677	177 744	—	84 857	65 851	150 708	18 855	10 603	110.31	111.32
1893	99 289	80 829	180 118	+ 3600	82 857	66 906	149 763	18 407	10 774	112.88	109.90
1894	101 103	83 551	184 654	—	85 213	70 981	156 194	18 933	11 430	112.35	113.50
1895	110 328	90 654	200 982	— 446	85 453	74 975	160 428	19 365	11 915	121.00	115.68
1896	121 097	97 883	218 980	+ 264	90 992	75 951	166 943	18 855	8 295	129.07	114.26
1897	119 718	101 740	221 458	— 999	94 308	81 839	176 147	19 543	8 938	127.75	118.62
1898	125 894	102 227	228 121	+ 1455	93 300	80 296	173 596	19 334	8 769	129.37	113.66
1899	131 977	103 634	235 611	— 161	96 313	82 341	178 654	19 958	8 993	129.44	114.14
1900	141 359	109 522	250 881	— 455	102 802	88 564	191 366	21 357	9 737	134.54	119.31
1901	126 213	106 058	232 271	+ 373	110 418	92 373	202 791	24 206	11 197	122.65	125.78
1902	130 497	108 105	238 602	+ 242	106 668	93 401	200 069	23 384	11 321	124.91	122.90

Die Zu- bez. Fortzüge des männlichen u. weiblichen Geschlechts im Vergleich zu der durchschnittlichen männlichen und weiblichen Bevölkerung für die Jahre 1893—1902.

Auf 1000 Männer bez. Frauen kamen:

Jahr		1893	1894	1895	1896	1897	1898	1899	1900	1901	1902
Zuzug	männl.	132.67	129.43	139.90	150.19	145.58	151.42	152.67	158.81	140.14	144.43
-	weibl.	94.79	96.87	103.92	109.91	111.66	109.50	108.43	112.37	107.13	108.08
Fortzug	männl.	130.58	133.41	133.47	135.94	139.66	133.92	134.63	139.52	149.48	143.93
-	weibl.	91.09	95.52	99.60	94.59	99.63	95.40	95.56	100.86	104.62	104.69
Mehrzuz.	männl.	2.09	—3.98	6.53	14.25	5.92	17.50	17.99	19.29	—9.34	0.50
-	weibl.	3.72	1.32	4.32	15.32	12.03	14.10	12.87	11.51	2.51	3.39

b. Zu- und Fortzüge im Verhältnis zur Bevölkerung für die Jahre 1841—1902.

Auf 1000 Einwohner kamen Zuziehende bez. Fortziehende:

Jahr	Zuzug	Fortzug	Jahr	Zuzug	Fortzug	Jahr	Zuzug	Fortzug	Jahr	Zuzug	Fortzug
1841	88.74	64.35	1857	61.14	51.23	1873	155.48	123.93	1889	130.72	102.62
1842	87.03	73.93	1858	64.73	53.29	1874	140.42	117.34	1890	126.81	105.04
1843	95.66	74.72	1859	83.10	58.54	1875	140.65	118.26			
1844	94.97	62.93	1860	67.35	41.66				1891	120.95	114.97
1845	97.14	62.45				1876	125.56	107.44	1892	110.31	111.32
			1861	[1])138.89	48.41	1877	106.09	93.84	1893	112.83	109.90
1846	102.99	69.34	1862	80.06	53.84	1878	[2])105.66	89.31	1894	112.35	113.50
1847	89.99	62.84	1863	106.27	65.90	1879	106.04	87.70	1895	121.00	115.68
1848	59.12	58.24	1864	139.20	89.03	1880	111.52	90.41			
1849	53.79	50.67	1865	124.55	92.15				1896	129.07	114.26
1850	65.55	57.90				1881	[3])111.87	92.26	1897	127.75	118.62
			1866	121.36	109.94	1882	114.57	94.53	1898	129.37	113.66
1851	72.39	69.19	1867	131.78	87.92	1883	112.06	89.55	1899	129.44	114.14
1852	80.46	97.66	1868	114.65	84.74	1884	111.32	89.55	1900	134.54	119.31
1853	60.84	66.68	1869	123.74	87.20	1885	116.22	92.73			
1854	61.19	62.84	1870	125.83	119.33				1901	122.86	125.99
1855	64.12	57.34				1886	117.62	90.75	1902	125.33	123.32
			1871	168.98	102.56	1887	121.26	96.11			
1856	63.96	54.44	1872	154.78	116.54	1888	124.53	97.98			

[1]) Darunter 65.83, [2]) 2.10, [3]) 0.14 Pm. durch Weichbilderweiterung.

c. Zuzüge und Fortzüge nach Kalendermonaten mit Unterscheidung der Selbsttätigen und deren Angehörigen.

Im Monat	Zugezogene					Fortgezogene					Diese Zahlen erhöhen sich durch die Zuschläge auf	Plus bez. Minus der Zuzüge in Pz. der Abzüge
	Selbsttätige		deren Angehörige		überhaupt	Selbsttätige		deren Angehörige		überhaupt		
	mnl.	wbl.	mnl.	wbl.		mnl.	wbl.	mnl.	wbl.			
1900.												
Januar..	8 873	6 023	518	1 203	16 617	5 353	4 087	351	750	10 541	12 252	+35.63
Februar.	7 432	4 638	409	1 081	13 560	5 088	3 705	339	880	10 012	11 638	+16.51
März ...	9 243	4 981	719	1 877	16 820	9 165	5 929	1 169	2 301	18 504	21 606	−22.15
April ...	14 334	10 075	2 546	5 779	32 734	10 060	9 593	1 666	3 868	25 187	29 088	+12.54
Mai.....	10 312	6 070	518	1 260	18 160	6 361	5 219	443	942	12 965	15 050	+20.67
Juni	9 006	4 602	521	1 376	15 505	6 901	5 165	472	1 197	13 735	15 959	− 2.84
Juli	9 624	6 590	771	1 557	18 542	7 199	6 785	484	1 056	15 524	17 974	+ 3.17
August .	10 224	6 326	548	1 114	18 212	7 700	4 619	469	898	13 686	15 983	+13.98
Septbr. .	13 883	7 534	712	1 545	23 674	8 196	5 569	1 103	2 532	17 400	20 213	+17.13
Oktober.	21 564	15 923	2 824	6 193	46 504	14 551	8 927	2 148	4 425	30 051	34 970	+32.99
Novbr...	9 888	7 201	555	1 100	18 744	6 516	4 633	410	760	12 319	14 343	+30.68
Dezbr...	5 906	4 577	429	897	11 809	6 276	3 979	382	745	11 382	13 414	−11.97
Überh.	130 289	84 540	11 070	24 982	250 881	93 366	68 210	9 436	20 354	191 366	222 490	+ 12.76
1901.												
Januar..	8 271	6 186	526	1 106	16 089	6 153	4 312	390	803	11 658	13 713	+17.33
Februar.	6 403	5 081	358	725	12 567	5 367	4 289	355	747	10 758	12 623	— 0.44
März ...	8 606	5 357	518	1 083	15 564	9 776	6 119	1 162	2 659	19 716	23 179	−32.85
April ...	13 658	11 441	2 177	4 763	32 039	12 021	9 203	1 901	3 872	26 997	31 633	+ 1.28
Mai	8 736	6 011	530	1 029	16 306	7 678	5 594	592	1 182	15 046	17 680	— 7.77
Juni	8 138	5 240	425	907	14 710	7 733	5 648	564	1 290	15 235	17 895	−17.80
Juli	8 693	6 140	658	1 384	16 875	8 324	7 039	692	1 373	17 428	20 424	−17.38
August .	8 777	6 435	575	1 103	16 890	8 289	5 335	577	966	15 167	17 874	— 5.50
Septbr. .	12 301	7 647	608	1 349	21 905	8 195	7 052	1 252	1 599	18 098	21 218	+ 3.24
Oktober.	19 388	14 556	2 288	5 076	41 308	14 050	10 944	2 278	2 092	29 364	34 522	+19.66
Novbr...	8 128	7 085	482	1 042	16 737	5 936	4 972	508	484	11 900	13 974	+19.77
Dezbr...	5 544	4 310	425	1 002	11 281	6 133	4 204	492	595	11 424	13 459	−16.18
Überh.	116 643	85 489	9 570	20 569	232 271	99 655	74 711	10 763	17 662	202 791	238 194	— 2.48
1902.												
Januar..	7 958	6 154	507	1 110	15 729	6 063	4 735	425	739	11 962	14 048	+11.96
Februar.	6 274	5 247	351	869	12 741	5 226	4 460	358	836	10 880	12 746	— 0.04
März ...	7 554	5 245	670	1 355	14 824	9 796	6 519	1 305	3 179	20 799	24 407	−39.26
April ...	14 271	11 212	2 125	4 569	32 177	11 691	9 266	2 073	4 241	27 271	31 926	+ 0.79
Mai.....	8 762	6 151	505	1 164	16 582	6 990	5 823	569	1 207	14 589	17 098	— 3.02
Juni	8 639	4 990	474	1 101	15 204	7 064	5 443	561	1 319	14 387	16 878	— 9.92
Juli	9 184	6 031	677	1 506	17 398	7 690	6 837	628	1 399	16 554	19 376	−10.21
August .	9 133	6 324	581	1 264	17 302	7 463	4 703	533	1 136	13 835	16 296	+ 6.18
Septbr. .	13 309	7 822	870	1 940	23 941	8 436	5 997	1 343	3 241	19 017	22 280	+ 7.45
Oktober.	20 092	14 398	2 365	5 719	42 574	13 690	8 144	2 099	4 818	28 751	33 785	+26.02
Novbr...	8 913	6 892	594	1 341	17 740	5 600	4 010	362	776	10 748	12 635	+40.47
Dezbr...	6 168	4 539	521	1 162	12 390	6 332	3 709	371	864	11 276	13 299	— 6.84
Überh.	120 257	85 005	10 240	23 100	238 602	96 041	69 646	10 627	23 755	200 069	234 774	+ 1.63

d. Zu- und Fortzüge nach dem Familienstand.

Geburtsjahrgruppen	Als zugezogen gemeldete						Als fortgezogen gemeldete					
	Ehemänner	Ehefrauen	Witwer	Witwen	Geschiedene Männer	Geschiedene Frauen	Ehemänner	Ehefrauen	Witwer	Witwen	Geschiedene Männer	Geschiedene Frauen
1900.												
1885/81	8	168	—	8	—	1	8	103	—	1	—	1
1880/76	854	2 632	4	57	—	28	695	1 776	4	43	—	12
1875/71	4 586	4 070	41	174	17	95	3 121	3 107	10	137	8	35
1870/66	5 210	3 279	85	291	45	117	3 744	2 811	25	205	12	73
1865/61	3 887	2 308	91	311	43	67	2 924	1 984	30	214	16	48
1860/56	2 896	1 532	91	393	44	46	2 239	1 428	38	276	17	33
1855/51	1 833	1 008	92	494	29	53	1 503	992	35	385	8	30
1850/46	1 216	699	102	633	27	31	1 072	745	54	428	2	23
1845/41	726	437	79	848	13	19	745	485	36	504	6	18
1840/36	470	273	104	845	4	8	474	297	61	588	—	9
1835/31	244	128	131	708	2	6	257	171	44	487	2	8
1830/26	125	69	134	494	3	1	11	63	59	398	—	2
1825/21	41	20	81	288	—	—	55	33	33	207	—	1
vor 1821	19	1	70	146	—	—	18	6	22	104	—	—
Überh.	22 115	16 624	1105	5690	227	472	16 966	14 001	451	3972	71	293
1901.												
1886/82	24	192	—	3	—	—	9	90	—	2	—	—
1881/77	867	2 638	6	62	2	20	765	1 964	3	41	3	12
1876/72	4 261	4 069	62	212	21	90	3 535	3 464	24	150	7	45
1871/67	4 473	2 840	84	269	49	114	3 839	2 967	37	204	12	71
1866/62	3 596	2 150	91	309	60	91	3 162	2 240	42	269	16	60
1861/57	2 666	1 483	93	422	46	70	2 311	1 497	44	314	15	58
1856/52	1 719	995	100	455	48	44	1 503	1 070	38	389	17	19
1851/47	1 138	671	113	558	33	41	1 134	804	56	471	13	24
1846/42	813	470	103	723	6	28	855	563	49	578	1	17
1841/37	451	268	125	721	6	11	461	332	66	632	2	10
1836/32	230	120	138	701	4	2	283	181	72	544	1	2
1831/27	113	49	140	430	1	2	131	76	68	391	—	5
1826/22	53	31	81	258	—	—	49	41	43	195	—	—
vor 1822	9	6	60	125	—	—	13	9	30	126	—	—
Überh.	20 413	15 982	1196	5248	276	513	18 050	15 298	572	4306	87	223
1902.												
1887/83	9	153	1	10	—	—	8	91	—	2	—	—
1882/78	961	2 607	8	41	—	18	731	1 940	5	42	—	10
1877/73	4 631	4 255	39	182	16	95	3 689	3 641	24	146	5	59
1872/68	5 024	3 302	93	250	63	125	4 172	3 101	41	224	19	76
1867/63	3 900	2 232	97	335	60	108	3 316	2 268	47	260	26	66
1862/58	2 761	1 565	103	383	65	65	2 368	1 610	43	318	18	55
1857/53	1 848	999	81	425	46	61	1 586	1 155	40	375	8	26
1852/48	1 282	748	118	619	39	34	1 246	869	60	519	16	26
1847/43	811	469	105	737	14	12	879	562	63	580	9	11
1842/38	547	271	144	715	5	14	531	328	69	601	3	14
1837/33	274	133	122	625	6	8	306	166	72	583	2	3
1832/28	118	74	116	401	2	—	153	66	66	406	1	1
1827/23	45	20	75	219	1	—	48	29	47	219	—	1
vor 1823	13	7	50	137	—	—	22	11	21	+118	—	1
Überh.	22 224	16 835	1152	5079	317	540	19 055	15 837	598	4393	107	349

+ 1. ohne Angabe des Alters.

e. Zu- und Fortzüge nach Altersklassen in den Jahren 1900 bis 1902.

1900.

Alter	Zugezogene			Fortgezogene			Zuschlag zu den Fortzügen		Vermutliche Differenz der Fort-u.Zuzüge	
	mnl.	wbl.	überh.	mnl.	wbl.	überh.	mnl.	wbl.	mnl.	wbl.
0/5	4 921	3998	8 919	4 238	3 942	8180	1 158	867	— 475	— 811
5/10	3 653	3335	6 988	2 805	2 447	5252	426	517	+ 422	+ 371
10/15	3 354	3556	6 910	2 608	2 414	5022	431	289	+ 315	+ 853
15/20	22 928	2 6211	49 139	12 370	17 626	2 9996	3 224	1299	+7334	+7286
20/25	47 434	3 2455	79 889	33 899	25 674	5 9573	8 040	2263	+5495	+4518
25/30	26 849	1 5730	42 579	20 327	14 454	3 4781	3 265	1325	+3257	— 49
30/35	12 997	7996	20 993	9 846	7 270	1 7116	1 832	881	+1319	— 155
35/40	6 900	4636	11 536	5 496	4 271	9767	955	654	+ 449	— 289
40/45	4 783	3057	7 840	3 833	2 717	6550	743	576	+ 207	— 236
45/50	2 819	2091	4 910	2 383	1 972	4355	494	427	— 58	— 308
50/55	1 911	1696	3 607	1 768	1 585	3353	373	191	— 230	— 80
55/60	1 061	1465	2 526	1 253	1 326	2579	220	202	— 412	— 63
60/65	708	1242	1 950	902	1 162	2064	96	97	— 290	— 17
65/70	467	934	1 401	526	770	1296	66	49	— 125	+ 115
70/75	320	625	945	312	523	835	30	42	— 22	+ 60
75/80	145	334	479	147	271	418	18	30	— 20	+ 33
über 80	109	161	270	89	140	229	16	28	+ 4	— 7
Überh.	141 359	109 522	250 881	102 802	88 564	191 366	21 387	9737	+17170	+11221

1901.

0/5	4 131	4 083	8 214	4 664	4 212	8 876	1230	1 051	—1763	—1180
5/10	3 271	3 208	6 479	2 878	2 665	5 543	466	566	— 73	— 23
10/15	2 953	3 462	6 415	2 436	2 539	4 975	539	247	— 22	+ 670
15/20	19 337	24 809	44 146	13 614	17 600	31 214	3018	1 711	+2705	+5498
20/25	42 137	29 889	72 026	36 461	26 641	63 102	8086	2 591	—2410	+ 657
25/30	24 817	16 656	41 473	22 586	15 580	38 166	5008	1 514	—2777	— 438
30/35	11 466	7 671	19 137	10 174	7 731	17 905	2204	1 256	— 912	—1316
35/40	6 599	4 730	11 329	5 928	4 449	10 377	1285	722	— 614	— 441
40/45	4 274	3 176	7 450	3 983	2 851	6 834	864	463	— 573	— 138
45/50	2 642	2 123	4 765	2 515	2 118	4 633	545	344	— 418	— 339
50/55	1 732	1 695	3 427	1 868	1 630	3 498	358	199	— 494	— 134
55/60	1 152	1 487	2 639	1 335	1 428	2 763	256	174	— 439	— 115
60/65	702	1 150	1 852	840	1 135	1 975	161	139	— 299	— 124
65/70	462	908	1 370	557	822	1 379	107	100	— 202	— 14
70/75	291	545	836	322	552	874	44	68	— 75	— 75
75/80	166	321	487	161	269	430	22	33	— 17	+ 19
über 80	80	145	225	96	151	247	13	19	— 29	— 25
Ohne Ang.	1	—	1	—	—	—	—	—	+ 1	.
Überh.	126 213	106 058	232 271	110 418	92 373	202 791	24 206	11 197	—8411	+2488

Anmerkung: Bis zum 1. Dezember 1900 beträgt der Zuschlag zu den Fortzügen bei den männlichen Personen 20.72 Proz. und bei den weiblichen 10.91 Proz. der Fortgezogenen; seit dem 1. Dezember 1900 ist der Zuschlag bei beiden Geschlechtern noch um 1.2 Proz. erhöht worden.

1902.

Alter	Zugezogene			Fortgezogene			Zuschlag zu den Abzügen		Vermutliche Differenz der Ab- u. Zuzüge	
	mnl.	wbl.	überh.	mnl.	wbl.	überh.	mnl.	wbl.	mnl.	wbl.
0/5	4 336	4 226	8 562	4 552	4 282	8 834	1 235	1 056	−1451	−1112
5/10	3 162	3 293	6 455	2 888	2 869	5 757	467	605	− 193	− 181
10/15	3 181	3 850	7 031	2 778	2 971	5 749	615	287	− 212	+ 592
15/20	19 490	25 257	44 747	12 877	17 769	30 646	2 854	1 712	+3759	+5776
20/25	43 545	29 653	73 198	32 944	25 038	57 982	7 300	2 413	+3301	+2202
25/30	25 565	16 948	42 513	21 878	15 705	37 583	4 847	1 514	−1160	− 271
30/35	12 146	8 230	20 376	10 876	8 033	18 909	2 356	1 292	−1086	−1095
35/40	6 894	4 936	11 830	6 074	4 773	10 847	1 316	768	− 496	− 600
40/45	4 381	3 291	7 672	4 020	3 352	7 372	870	539	− 509	− 605
45/50	2 744	2 178	4 922	2 495	2 306	4 801	540	372	− 291	− 500
50/55	1 946	1 868	3 814	1 908	1 870	3 778	365	227	− 327	− 229
55/60	1 223	1 441	2 664	1 436	1 532	2 968	275	185	− 488	− 276
60/65	868	1 146	2 014	897	1 104	2 001	172	133	− 201	− 91
65/70	493	846	1 339	526	844	1 370	101	102	− 134	− 100
70/75	291	519	810	298	522	820	41	63	− 48	− 66
75/80	154	264	418	147	279	426	20	34	− 13	− 49
üb. 80	78	159	237	74	152	226	10	19	− 6	− 12
Überh.	130 497	108 105	238 602	106 668	93 401	200 069	23 384	11 321	+ 445	+3383

f. Insbesondere Zu- und Fortzüge der Kinder unter 5 Jahr.

Geburtsjahr	Als zugezogen gemeldete						Als fortgezogen gemeldete					
	eheliche Kinder			unehel. Kinder			eheliche Kinder			unehel. Kinder		
	m.	w.	zus.	m.	w.	zus.	m.	w.	zus.	m.	w.	zus.
1900 überhaupt....	4913	3974	8887	413	381	794	3808	3467	7275	742	727	1469
Dav. geb. im Jahre d. Zu- bz. Fortzugs	479	403	882	127	115	242	377	401	778	349	380	729
1901 überhaupt....	4095	3971	8066	432	495	927	4146	3680	7826	842	803	1645
Dav. geb. im Jahre d. Zu- bz. Fortzugs	475	449	924	149	155	304	485	454	939	471	436	907
1902 überhaupt....	4165	4016	8181	503	546	1049	4086	3772	7858	795	862	1657
Dav. geb. im Jahre d. Zu- bz. Fortzugs	515	504	1019	160	177	337	517	434	951	463	458	921

g. Zu- und Fortzüge nach dem Geburtsort.

Gemeldete Zu- und Abzüge		1895	1896	1897	1898	1899	1900	1901
Geborene Berliner								
männlich....	Zugezogen.	15 745	16 517	17 534	18 202	18 105	18 573	18 937
	Abgezogen.	18 533	18 437	20 974	20 144	20 277	20 775	22 712
weiblich	Zugezogen.	10 366	10 771	11 639	11 752	11 771	12 041	12 426
	Abgezogen.	14 368	14 072	15 502	15 104	15 194	16 054	17 488
Auswärts Geborene								
männlich....	Zugezogen.	94 583	104 580	102 184	107 692	113 872	122 786	107 276
	Abgezogen.	66 920	72 555	73 334	73 156	76 036	82 027	87 706
weiblich	Zugezogen.	80 288	87 112	90 101	90 475	91 863	97 481	93 632
	Abgezogen.	60 607	61 879	66 337	65 192	67 147	72 510	74 885

h. Zu- und Fortzüge nach Berufsklassen für die Jahre 1900 bis 1902.

1900.

Berufsklassen	Zugezogene					Fortgezogene				
	Selbsttätige		deren Angehörige		überhaupt	Selbsttätige		deren Angehörige		überhaupt
	mnl.	wbl.	mnl.	wbl.		mnl.	wbl.	mnl.	wbl.	
Landbau	785	14	44	159	1 002	439	8	27	98	572
Gärtnerei	1 045	60	57	116	1 278	803	50	38	115	1 006
Fischerei	16	—	5	7	28	13	—	4	3	20
Bergbau, Steine und Erden	904	1	30	89	1 024	551	2	28	66	647
Metallverarbeitung	10 532	18	465	1 116	12 131	7 393	3	452	1 130	8 978
Maschin., Instrum.	3 473	5	143	354	3 975	2 407	2	149	362	2 920
Chemisch. Industrie, Heiz- u. Leuchtst.	672	2	22	72	768	644	1	29	83	757
Textilindustrie	376	143	38	82	639	296	119	25	86	526
Papier und Leder	2 525	8	134	322	2 989	1 683	7	116	287	2 093
Holz und Schnitzst.	5 562	1	355	825	6 743	3 715	4	258	651	4 628
Nahr.- und Genußm.	11 429	68	298	714	12 509	5 841	99	215	571	6 726
Bekleidung	6 300	5 886	465	1 058	13 709	4 037	3 917	375	796	9 125
Reinigung	2 061	801	63	117	3 042	1 394	457	64	131	2 046
Baugewerbe	10 326	7	397	1 070	11 800	7 872	6	339	920	9 137
Buch-, Kunstdruck, künstler. Betriebe	2 635	53	146	350	3 184	1 927	57	103	323	2 410
Handel	16 320	4 640	1 074	2 979	25 013	12 695	2 842	1 056	2 817	19 410
Verkehrsgewerbe	651	1	110	280	1 042	449	3	81	211	744
Schiffahrt	205	1	24	40	270	167	1	10	17	195
Gastwirtschaft	5 133	739	271	767	6 910	3 984	1 209	233	716	6 142
Schaustellungen	1 059	540	35	231	1 865	787	406	43	172	1 408
Persönl. Dienstb.	9 698	48 266	313	695	58 972	5 569	38 150	401	796	44 916
Dienstl. s. Pers.	229	1 110	46	116	1 501	293	1 302	37	84	1 716
Arbeit. ohne nähere Angabe	19 448	5 292	1 826	4 281	30 847	13 388	3 961	1 455	3 308	22 112
Post-, Telegraphen-, Eisenbahnbeamte	1 317	53	230	535	2 135	1 032	37	163	443	1 675
Heilpersonal	1 656	813	52	149	2 670	1 370	575	56	166	2 167
Lehrer	783	777	65	160	1 785	635	696	40	159	1 530
Künste	2 638	1 073	97	369	4 177	2 216	883	111	362	3 572
Literatur u. Presse	1 248	70	65	215	1 598	1 074	57	84	214	1 429
Kirche	153	47	20	52	272	122	64	9	37	232
Reichs-, Staats- etc. höh. Verwaltungs-Beamt.	1 062	1	51	105	1 219	1 118	1	47	173	1 339
Reichs-, Staats- etc. nied. Verwaltungs-Beamt.	1 477	96	180	422	2 175	1 054	39	202	538	1 833
Offiziere der Armee und Flotte	227	2	33	91	353	273	1	30	103	407
Mannschaft. desgl.	197	—	14	70	281	148	1	14	58	221
Rentiers	355	470	44	193	1 062	347	704	81	244	1 376
Pensionäre	424	80	43	181	728	337	34	47	143	561
In Berufsvorbereit.	6 606	872	43	120	7 641	6 783	888	20	65	7 756
Almosenempfänger	2	12	—	2	16	4	8	—	—	12
Ohne Berufsangabe in Anstalten	4	9	—	2	15	4	6	—	—	10
Ohne Beruf	287	1 718	916	1 220	4 141	179	1 515	682	879	3 255
Ohne Berufsangabe	469	10 791	2 856	5 256	19 372	323	10 095	2 312	3 027	15 757
Überhaupt	130 289	84 540	11 070	24 982	250 881	93 366	68 210	9 436	20 354	191 366

1901.

Berufsklassen	Zugezogene					Fortgezogene				
	Selbsttätige		deren Angehörige		überhaupt	Selbsttätige		deren Angehörige		überhaupt
	mnl.	wbl.	mnl.	wbl.		mnl.	wbl.	mnl.	wbl.	
Landbau	682	17	38	133	870	502	42	24	75	643
Gärtnerei	958	101	42	91	1 192	880	40	53	142	1 115
Fischerei	12	—	3	2	17	11	1	5	4	21
Bergbau, Steine und Erden	773	5	45	94	917	804	1	66	137	1 008
Metallverarbeitung	7 438	23	375	897	8 733	7 628	24	488	1 383	9 523
Maschinen, Instrum.	3 565	22	186	481	4 254	3 627	62	217	482	4 388
Chemisch. Industrie, Heiz- u. Leuchtst.	759	13	26	63	861	698	29	39	67	833
Textilindustrie	351	177	31	73	632	235	91	25	44	395
Papier und Leder	2 145	26	106	260	2 537	1 763	39	99	209	2 110
Holz und Schnitzst.	3 785	16	290	604	4 695	4 149	29	372	861	5 411
Nahr.- und Genußm.	11 202	71	258	635	12 166	6 472	73	321	751	7 617
Bekleidung	5 689	5 620	431	914	12 654	4 431	4 879	482	711	10 503
Reinigung	2 063	864	47	110	3 084	1 621	639	49	107	2 416
Baugewerbe	7 113	33	312	789	8 247	6 879	28	367	997	8 271
Buch-, Kunstdruck, künstler. Betriebe	2 318	68	128	322	2 836	2 047	85	126	282	2 540
Handel	16 165	4 721	973	2 855	24 714	15 451	4 725	1 173	2 265	23 614
Verkehrsgewerbe	624	8	85	244	961	1 025	39	126	313	1 503
Schiffahrt	224	—	13	32	269	137	7	9	10	163
Gastwirtschaft	5 414	1 496	277	797	7 984	3 996	1 235	289	622	6 142
Schaustellungen	1 170	699	52	254	2 175	1 101	677	55	136	1 969
Persönl. \ Dienstb.	8 236	45 766	279	602	54 883	3 928	37 088	397	550	41 963
Dienstl. / s. Pers.	541	3 105	99	215	3 960	539	2 069	84	187	2 879
Arbeit. ohne nähere Angabe	16 099	5 038	1434	3 335	25 906	14 151	5 616	1 651	2 672	24 090
Post-, Telegraphen-, Eisenbahnbeamte	1 156	31	150	441	1 778	1 162	168	204	391	1 925
Heilpersonal	1 781	816	34	131	2 762	1 423	618	49	160	2 250
Lehrer	843	812	36	164	1 855	802	766	42	154	1 764
Künste	3 154	1 014	102	414	4 684	2 320	972	80	288	3 660
Literatur u. Presse	1 096	96	75	158	1 425	956	71	66	192	1 285
Kirche	174	164	25	39	402	160	155	15	32	362
Reichs-, Staats- etc. \ höh.	1 083	—	33	129	1 245	1 116	—	35	155	1 306
Verwaltungs-Beamt. / nied	1 707	—	187	546	2 440	1 209	—	190	572	1 971
Offiziere der Armee und Flotte	241	—	32	95	368	268	—	40	81	389
Mannschaft. desgl.	171	—	20	60	251	190	—	32	51	273
Rentiers	463	718	65	199	1 445	501	914	75	189	1 679
Pensionäre	387	118	44	175	724	325	126	56	140	647
In Berufsvorbereit.	6 672	1 275	430	513	8 890	6 843	963	206	169	8 181
Almosenempfänger	6	14	—	1	21	3	13	1	1	18
Ohne Berufsangabe in Anstalten	6	16	1	—	23	3	9	6	8	26
Ohne Beruf	131	2 632	737	897	4 397	101	3 629	472	630	4 832
Ohne Berufsangabe	246	9 827	2069	2 872	15 014	198	6 955	2 677	3 276	13 106
Überhaupt	116 643	85 422	9570	20 636	232 271	99 655	72 877	10 763	19 496	202 791

1902.

Berufsklassen	Zugezogene					Fortgezogene				
	Selbsttätige		deren Angehörige		überhaupt	Selbsttätige		deren Angehörige		überhaupt
	mnl.	wbl.	mnl.	wbl.		mnl.	wbl.	mnl.	wbl.	
Landbau	700	23	28	147	898	557	14	39	123	733
Gärtnerei	941	126	61	147	1 275	825	69	32	97	1 023
Fischerei	6	—	6	2	14	3	—	1	7	11
Bergbau, Steine und Erden	953	—	76	199	1 228	806	1	59	173	1 039
Metallverarbeitung	7 713	3	420	1 098	9 234	6 365	8	580	1 494	8 447
Maschinen, Instrum.	2 950	10	173	547	3 680	3 031	14	207	632	3 884
Chemisch. Industrie, Heiz- u. Leuchtst.	771	4	31	101	907	687	4	40	125	856
Textilindustrie	309	283	24	72	688	208	112	15	58	393
Papier und Leder	2 101	7	117	295	2 520	1 633	15	151	367	2 166
Holz und Schnitzst.	4 112	—	322	795	5 229	3 228	7	387	938	4 560
Nahr.- und Genußm.	11 020	109	278	779	12 186	6 616	76	290	758	7 740
Bekleidung	5 542	7 106	599	1 244	14 491	3 889	5 189	543	1 120	10 741
Reinigung	2 150	836	56	132	3 174	1 509	665	56	143	2 373
Baugewerbe	10 106	4	435	1 193	11 738	7 933	14	420	1 148	9 515
Buch-, Kunstdruck, künstler. Betriebe	2 109	86	126	314	2 635	2 027	33	170	429	2 659
Handel	17 217	5 019	1 219	3 423	26 878	16 323	4 523	1 304	3 785	25 935
Verkehrsgewerbe	685	7	128	296	1 116	1 051	6	194	461	1 712
Schiffahrt	247	—	19	57	323	169	1	18	42	230
Gastwirtschaft	5 434	1 335	434	1 092	8 295	4 125	821	333	1 008	6 287
Schaustellungen	996	656	46	247	1 945	853	604	48	183	1 688
Persönl. } Dienstb.	8 088	43 945	292	695	53 020	4 160	37 614	376	607	42 757
Dienstl. } s. Pers.	500	5 020	133	341	5 994	375	2 661	107	253	3 396
Arbeit. ohne nähere Angabe	15 054	5 749	1 778	3 761	26 342	11 237	4 982	1 657	3 508	21 384
Post-, Telegraphen-, Eisenbahnbeamte	1 290	47	199	482	2 018	1 300	48	270	627	2 245
Heilpersonal	1 899	972	46	190	3 107	1 538	828	50	176	2 592
Lehrer	833	873	53	201	1 960	764	832	62	212	1 870
Künste	3 349	1 381	139	450	5 319	2 550	1 111	113	383	4 157
Literatur u. Presse	754	88	42	110	994	733	82	55	157	1 027
Kirche	243	192	25	58	518	196	167	7	31	401
Reichs-, Staats- etc. } höh. Verwaltungs-Beamt. } mied.	1 095	—	40	139	1 274	1 145	—	44	173	1 362
	2 163	6	201	665	3 035	1 424	15	208	614	2 261
Offiziere der Armee und Flotte	213	—	22	101	336	247	2	36	104	389
Mannschaft. desgl.	241	—	20	79	340	206	—	21	67	294
Rentiers	541	1 264	72	345	2 222	485	1 156	80	362	2 083
Pensionäre	581	192	71	262	1 106	431	131	47	217	826
In Berufsvorbereit.	7 237	1 457	808	934	10 436	7 281	1 008	369	407	9 065
Almosenempfänger	9	24	—	—	33	8	30	1	1	40
Ohne Berufsangabe in Anstalten	16	87	1	—	104	5	51	7	1	64
Ohne Beruf	43	3 599	300	395	4 337	44	3 673	771	903	5 391
Ohne Berufsangabe	46	4 495	1 400	1 712	7 653	74	3 079	1 459	1 861	6 473
Überhaupt	120 257	85 005	10 240	23 100	238 602	96 041	69 646	10 627	23 755	200 069

i. Insbesondere Zu- und Fortzüge nach und von Berliner Vororten.

1900.

Berufsklassen	Zugezogene aus Berliner Vororten					Fortgezogene nach Berliner Vororten				
	Selbsttätige		deren Angehörige		überhaupt	Selbsttätige		deren Angehörige		überhaupt
	mnl.	wbl.	mnl.	wbl.		mnl.	wbl.	mnl.	wbl.	
Landbau	46	—	8	27	81	45	—	11	31	87
Gärtnerei	233	13	35	55	336	234	11	21	71	337
Fischerei	—	—	—	1	1	4	—	—	—	4
Bergbau, Steine und Erden	64	1	17	35	117	59	—	10	29	98
Metallverarbeitung	1 194	1	239	548	1 982	1 441	1	291	696	2 429
Maschinen, Instrum.	381	1	69	153	604	455	1	67	194	717
Chemisch. Industrie, Heiz- u. Leuchtst.	65	—	8	19	92	130	—	12	47	189
Textilindustrie	48	25	13	22	108	51	28	7	34	120
Papier und Leder	275	2	75	180	532	325	3	69	190	587
Holz und Schnitzst.	660	—	197	430	1 287	690	1	169	434	1 294
Nahr.- und Genußm.	2 713	11	113	262	3 099	1 724	14	124	347	2 209
Bekleidung	651	1 027	193	419	2 290	711	968	187	407	2 273
Reinigung	412	198	22	35	667	372	140	39	71	622
Baugewerbe	939	1	183	457	1 580	1 174	—	206	468	1 848
Buch-, Kunstdruck, künstler. Betriebe	293	9	87	188	577	369	8	80	223	680
Handel	2 034	866	452	1 096	4 448	2 869	688	632	1 664	5 853
Verkehrsgewerbe	212	—	70	174	456	222	1	64	163	450
Schiffahrt	11	—	4	9	24	16	—	7	4	27
Gastwirtschaft	712	122	157	373	1 364	794	362	149	398	1 703
Schaustellungen	37	9	3	14	63	36	15	9	15	75
Persönl. \ Dienstb.	2 086	10 624	177	344	13 231	1 722	11 009	192	446	13 369
Dienstl. / s. Pers.	79	295	31	75	480	93	377	25	59	554
Arbeit. ohne nähere Angabe	3 435	1 426	876	1 977	7 714	3 680	1 341	892	1 980	7 893
Post-, Telegraphen-, Eisenbahnbeamte	285	13	101	215	614	382	10	89	237	718
Heilpersonal	160	164	9	15	348	195	145	20	66	426
Lehrer	89	142	25	49	305	112	181	19	71	383
Künste	221	70	30	92	413	265	80	54	132	531
Literatur u. Presse	183	22	22	76	303	243	23	54	132	452
Kirche	8	9	2	4	23	17	9	2	12	40
Reichs-, Staats- etc. \ höh. Verwaltungs-Beamt. / nied.	54	—	16	21	91	141	—	22	79	242
	224	20	51	123	418	354	11	105	300	770
Offiziere der Armee und Flotte	16	1	5	16	38	41	—	8	20	69
Mannschaft. desgl.	20	—	1	13	34	27	—	7	8	42
Rentiers	50	73	16	46	185	99	210	44	103	456
Pensionäre	93	15	18	62	188	121	11	25	78	235
In Berufsvorbereit.	299	106	7	22	434	503	140	15	33	691
Almosenempfänger	1	4	—	1	6	2	1	—	—	3
Ohne Berufsangabe in Anstalten	—	3	—	2	5	1	3	—	—	4
Ohne Beruf	40	208	189	214	651	45	398	221	261	925
Ohne Berufsangabe	79	1 820	517	962	3 378	86	2 929	726	900	4 641
Überhaupt	18 402	17 301	4 038	8 826	48 567	19 850	19 119	4 674	10 403	54 046

1901.

Berufsklassen	Zugezogene aus Berliner Vororten					Fortgezogene nach Berliner Vororten				
	Selbsttätige		deren Angehörige		überhaupt	Selbsttätige		deren Angehörige		überhaupt
	mnl.	wbl.	mnl.	wbl.		mnl.	wbl.	mnl.	wbl.	
Landbau	38	—	11	25	74	56	5	9	24	94
Gärtnerei	223	21	19	38	301	264	15	35	75	289
Fischerei	1	—	—	—	1	3	—	4	1	8
Bergbau, Steine und Erden	82	2	26	46	156	131	—	43	78	252
Metallverarbeitung	1 059	6	230	531	1 826	1 380	—	272	745	2 397
Maschinen, Instrum.	470	1	83	192	746	534	17	95	206	852
Chemisch. Industrie, Heiz- u. Leuchtst.	84	2	13	24	123	107	11	21	35	274
Textilindustrie	55	42	15	37	149	51	23	15	22	111
Papier und Leder	261	6	67	141	475	264	13	60	133	470
Holz und Schnitzst.	562	2	175	347	1 086	735	2	223	486	1 446
Nahr.- und Genußm.	2 795	19	123	271	3 208	1 973	17	201	461	2 652
Bekleidung	602	1 125	172	324	2 223	702	1 366	241	343	2 652
Reinigung	453	225	28	47	753	395	168	20	55	638
Baugewerbe	770	—	143	361	1 274	1 136	23	240	606	2 005
Buch-, Kunstdruck, künstler. Betriebe	308	18	67	165	558	382	22	85	186	675
Handel	2 279	1 011	448	1178	4 916	3 600	1 392	749	1326	7 067
Verkehrsgewerbe	261	2	73	188	524	383	14	85	223	705
Schiffahrt	12	—	2	8	22	14	3	3	2	22
Gastwirtschaft	843	349	180	428	1 800	866	377	183	365	1 791
Schaustellungen	34	21	5	10	70	68	44	16	16	144
Persönl. Dienstb.	1 998	11 579	168	350	14 095	1 146	12 106	202	252	13 706
Dienstl. s. Pers.	153	761	55	122	1 091	205	595	56	129	985
Arbeit. ohne nähere Angabe	3 362	1 451	840	1861	7 514	3 712	2 029	906	1402	8 049
Post-, Telegraphen-, Eisenbahnbeamte	284	10	69	221	584	428	107	119	197	851
Heilpersonal	130	163	8	27	328	174	183	22	56	435
Lehrer	69	141	15	47	272	109	196	26	57	388
Künste	262	70	37	112	481	260	113	31	103	507
Literatur u. Presse	184	31	39	69	323	269	21	45	124	459
Kirche	13	14	8	4	39	16	23	4	10	53
Reichs-, Staats- etc. Verwaltungs-Beamt. höh.	69	1	4	20	94	137	1	19	68	225
Reichs-, Staats- etc. Verwaltungs-Beamt. nied.	268	11	81	182	542	412	10	115	305	842
Offiziere der Armee und Flotte	26	—	5	11	42	40	—	7	17	64
Mannschaft. desgl.	19	—	5	16	40	57	—	17	26	100
Rentiers	56	98	23	43	220	118	255	33	85	491
Pensionäre	86	28	21	79	214	103	48	35	64	250
In Berufsvorbereit.	382	130	93	94	699	464	141	55	44	704
Almosenempfänger	1	5	—	1	7	1	7	—	1	9
Ohne Berufsangabe		6	—	—	9	1	3	—	2	6
in Anstalten	3									
Ohne Beruf	32	445	169	165	811	44	1 067	179	215	1 505
Ohne Berufsangabe	48	1 797	488	655	2 988	63	1 969	781	925	3 738
Überhaupt	18 637	19 593	4008	8440	50 678	20 803	22 386	5252	9470	57 911

1902.

Berufsklassen	Zugezogene aus Berliner Vororten					Fortgezogene nach Berliner Vororten				
	Selbsttätige		deren Angehörige		überhaupt	Selbsttätige		deren Angehörige		überhaupt
	mnl.	wbl.	mnl.	wbl.		mnl.	wbl.	mnl.	wbl.	
Landbau	40	2	8	23	73	81	2	16	43	142
Gärtnerei	256	31	23	69	379	262	10	10	42	324
Fischerei	1	—	—	—	1	—	—	—	3	3
Bergbau, Steine und Erden	126	—	34	94	254	163	—	31	94	288
Metallverarbeitung	1 217	—	246	619	2 082	1 303	2	315	831	2 451
Maschinen, Instrum.	418	1	83	211	713	663	8	109	327	1 107
Chemisch. Industrie, Heiz- u. Leuchtst.	101	—	12	22	135	134	2	20	63	219
Textilindustrie	53	76	19	37	185	38	32	5	26	101
Papier und Leder	301	4	62	157	524	346	8	103	240	697
Holz und Schnitzst.	728	—	200	485	1 413	785	2	243	587	1 617
Nahr.- und Genußm.	3 025	30	131	332	3 518	2 220	19	174	434	2 847
Bekleidung	721	1 706	242	509	3 178	710	1 508	295	605	3 118
Reinigung	503	250	25	47	825	436	200	24	67	727
Baugewerbe	1 096	1	211	503	1 811	1 292	11	256	682	2 241
Buch-, Kunstdruck, künstler. Betriebe	337	15	76	182	610	437	10	112	255	814
Handel	2 820	1 269	549	1362	6 000	4 317	1 251	824	2 227	8 619
Verkehrsgewerbe	297	3	94	212	606	483	3	147	355	988
Schiffahrt	17	—	3	3	23	24	—	9	20	53
Gastwirtschaft	977	272	262	607	2 118	981	194	219	592	1 986
Schaustellungen	30	23	3	11	67	42	24	7	21	94
Persönl. \ Dienstb.	2 391	13 256	173	398	16 218	1 259	13 341	172	309	15 081
Dienstl. / s. Pers.	183	1 418	85	210	1 896	146	821	69	147	1 183
Arbeit. ohne nähere Angabe	3 539	1 899	1091	2173	8 702	3 444	1 945	967	1 978	8 334
Post-, Telegraphen-, Eisenbahnbeamte	328	16	103	227	674	461	22	153	362	998
Heilpersonal	223	257	15	38	533	208	263	26	70	567
Lehrer	90	208	14	42	354	160	218	42	103	523
Künste	308	106	50	113	577	305	118	55	152	630
Literatur u. Presse	156	21	14	45	236	204	21	35	103	363
Kirche	21	16	3	7	47	21	21	2	8	52
Reichs-, Staats. etc \ höh. Verwaltungs-Beamt. / nied.	100	—	20	46	166	169	—	25	87	281
	362	2	93	266	723	480	6	116	348	950
Offiziere der Armee und Flotte	16	—	1	10	27	44	—	16	33	93
Mannschaft. desgl.	25	—	2	4	31	52	—	9	28	89
Rentiers	76	220	25	82	403	154	381	49	173	757
Pensionäre	113	40	22	76	251	126	34	26	98	284
In Berufsvorbereit.	487	137	209	185	1 018	600	124	115	106	945
Almosenempfänger	4	5	—	—	9	4	14	1	1	20
Ohne Berufsangabe in Anstalten	4	16	1	—	21	3	7	1	—	11
Ohne Beruf	22	622	40	42	726	13	1 184	270	330	1 797
Ohne Berufsangabe	12	878	343	431	1 664	15	818	414	576	1 823
Überhaupt	21 524	22 800	4587	9880	60 791	22 585	22 624	5482	12 526	63 217

k. Wohnungswechsel.

Jahr		An-gemeldet	Ab-gemeldet	Mehr an-gemeldet	Wohnungswechsel in Berlin. Angemeldet. abzügl. der von ausserhalb zugezogenen	Abgemeldet. abzügl. der nach ausserhalb gezogenen	Überschuss der Anmeldung über die Abmeldung
1891 . . .		886 897	746 177	140 720	694 347	593 189	101 158
1892 . . .		845 934	733 811	111 223	667 290	583 103	84 187
1893 . . .		840 203	720 184	120 019	660 085	570 421	89 664
1894 . . .		831 661	719 600	112 061	647 007	563 406	83 601
1895 . . .		876 743	738 944	137 799	675 761	578 516	97 245
1896 . . .		911 440	767 879	143 561	692 460	600 936	91 524
1897 . . .		909 132	774 435	134 697	687 674	598 288	89 386
1898 . . .		925 515	775 722	149 793	697 394	602 126	95 268
1899 . . .		932 284	766 005	166 279	696 673	587 351	109 322
1900 . . .		896 066	762 842	133 224	645 185	571 021	74 164
1901 . . .		916 340	787 863	128 477	684 069	585 072	98 997
1902 . . .		898 534	760 320	138 214	659 932	560 301	99 631
1900	Januar...	58 690	46 045	12 645	42 073	35 504	6 569
	Februar..	54 354	43 739	10 615	40 794	33 727	7 067
	März	66 419	56 054	10 365	49 599	37 490	12 109
	April	145 497	120 671	24 826	112 763	95 484	17 279
	Mai	63 752	56 210	7 542	45 592	43 245	2 347
	Juni	54 113	49 923	4 190	38 608	36 188	2 420
	Juli	60 735	57 274	3 461	42 193	41 750	443
	August ..	54 692	49 617	5 075	36 480	35 931	549
	September	59 407	54 209	5 198	35 733	36 809	— 1 076
	Oktober..	172 131	140 925	31 206	125 627	110 419	15 208
	November	63 954	48 316	15 638	45 210	35 997	9 213
	Dezember	42 322	39 859	2 463	30 513	28 477	2 036
1901	Januar...	59 921	50 714	9 207	43 832	39 056	4 776
	Februar..	56 208	47 419	8 789	43 641	36 661	6 980
	März	62 526	55 364	7 162	46 962	35 648	11 314
	April	149 058	131 464	17 594	117 019	104 467	12 552
	Mai	65 263	55 976	9 287	48 957	40 930	8 027
	Juni	55 343	51 481	3 862	40 633	36 246	4 387
	Juli	62 273	58 889	3 384	45 398	41 461	3 937
	August ..	57 632	50 482	7 150	40 742	35 315	5 427
	September	61 952	50 056	11 896	40 047	31 958	8 089
	Oktober..	175 245	144 260	30 985	133 937	114 896	19 041
	November	65 230	49 815	15 415	48 493	37 915	10 578
	Dezember	45 689	41 943	3 746	34 408	30 519	3 889
1902	Januar...	55 297	46 501	8 796	39 568	34 539	5 029
	Februar..	50 144	43 206	6 938	37 403	32 326	5 077
	März	59 904	50 794	9 110	45 080	29 995	15 085
	April	145 415	126 831	18 584	113 238	99 560	13 678
	Mai	62 600	54 075	8 525	46 018	39 486	6 532
	Juni	55 057	49 047	6 010	39 853	34 660	5 193
	Juli	61 220	56 499	4 721	43 822	39 945	3 877
	August ..	54 469	46 914	7 555	37 167	33 079	4 088
	September	64 437	51 644	12 793	40 496	32 627	7 869
	Oktober..	176 776	144 485	32 291	134 202	115 734	18 468
	November	64 252	47 723	16 529	46 512	37 025	9 487
	Dezember	48 963	42 601	6 362	36 573	31 325	5 248

1. Fremdenverkehr.

Jahr Monat	Gemeldete Fremde in: Gasthäusern, Hotels	Hotelgarnis, Chambregarnis	sonst. Herberg.	überhaupt	Jahr Monat	Gasthäusern, Hotels	Hotelgarnis, Chambregarnis	sonst. Herberg.	überhaupt
1883	257 004	30 011	64 899	351 914	1893	282 340	29 342	94 458	506 140
1884	241 483	27 133	69 688	338 304	1894	434 564	33 399	92 940	560 903
1885	252 303	35 887	67 043	355 233	1895	444 654	35 214	98 711	578 579
1886	297 533	40 398	72 163	410 094	1896	560 602	45 826	111 558	717 986
1887	287 224	29 858	71 189	388 271	1897	481 231	35 504	103 741	620 476
1888	296 778	41 315	80 349	418 442	1898	535 331	37 486	117 536	690 353
1889	341 130	49 083	79 144	469 357	1899	595 646	33 752	124 125	753 523
1890	375 531	40 724	89 227	505 482	1900	651 218	26 929	120 465	798 612
1891	373 529	33 118	98 055	504 702	1901	660 204	29 304	127 475	816 983
1892	371 488	29 372	101 774	502 634	1902	672 665	29 464	130 125	832 254
	1897.					1898.			
Januar...	29 576	2 143	6 947	38 666	Januar...	34 907	2 346	8 344	45 597
Februar..	32 103	2 229	6 666	40 998	Februar..	37 343	2 403	7 640	47 386
März	36 222	2 825	8 505	47 552	März	40 997	2 708	8 845	52 550
April	35 443	2 909	8 680	47 032	April	39 790	2 927	9 123	51 840
Mai	37 733	2 868	8 898	49 499	Mai	41 787	3 102	9 368	54 257
Juni.....	42 610	2 971	7 731	53 312	Juni.....	47 146	3 305	9 227	59 678
Juli	47 839	3 802	10 288	61 929	Juli	56 407	4 301	10 062	70 770
August ..	56 481	4 094	9 856	70 431	August ..	56 432	4 179	10 215	70 826
Septemb..	50 343	3 591	9 104	63 038	Septemb..	53 545	3 844	10 927	68 316
Oktober..	46 476	3 073	10 268	59 817	Oktober..	50 688	3 803	12 007	66 498
November	33 735	2 546	9 127	45 408	November	38 503	2 336	10 704	51 543
Dezember	32 670	2 453	7 671	42 794	Dezember	37 786	2 232	11 074	51 092
	1899.					1900.			
Januar...	39 162	2 224	10 307	51 693	Januar...	42 889	1 651	8 485	53 025
Februar..	42 993	2 537	9 305	54 835	Februar..	45 185	1 707	7 880	54 772
März	43 598	2 166	10 102	55 866	März	47 061	1 818	8 380	57 259
April	45 203	2 751	10 471	58 425	April	48 588	2 054	9 696	60 338
Mai	49 148	2 973	10 520	62 641	Mai	51 590	2 285	9 919	63 794
Juni.....	50 702	2 965	10 347	64 014	Juni.....	58 693	2 451	9 814	70 958
Juli	59 972	4 111	10 909	74 992	Juli	64 285	2 826	10 746	77 857
August ..	65 394	4 237	11 263	80 894	August ..	71 153	3 088	11 623	85 864
Septemb..	60 544	3 725	12 269	76 538	Septemb..	68 724	2 881	11 720	83 325
Oktober..	56 135	2 665	11 759	70 559	Oktober..	60 113	2 687	12 446	75 246
November	42 329	1 711	8 956	52 996	November	47 563	1 703	10 669	59 935
Dezember	40 466	1 687	7 917	50 070	Dezember	45 374	1 778	9 087	56 239
	1901.					1902.			
Januar...	42 438	1 442	9 867	53 747	Januar...	44 320	1 892	9 585	55 797
Februar..	46 020	1 820	8 882	56 722	Februar..	49 089	2 258	8 122	59 469
März	50 565	2 091	10 581	63 237	März	51 127	2 467	9 876	63 470
April	53 778	2 361	11 435	67 574	April	48 825	2 357	11 025	62 207
Mai	52 948	2 324	11 142	66 414	Mai	54 454	2 536	10 859	67 849
Juni.....	59 019	2 768	10 301	72 088	Juni.....	56 573	2 632	10 327	69 532
Juli	64 345	3 017	10 611	77 973	Juli	66 946	2 952	11 505	81 403
August ..	71 249	3 330	11 627	86 206	August ..	75 451	3 138	12 563	91 152
Septemb..	68 053	3 280	11 768	83 101	Septemb..	68 452	3 105	12 384	83 941
Oktober..	62 551	2 856	13 123	78 530	Oktober..	62 673	2 496	13 066	78 235
November	45 197	1 982	9 736	56 915	November	49 432	1 942	11 059	62 433
Dezember	44 041	2 033	8 402	54 476	Dezember	45 323	1 689	9 754	56 766

II. Abschnitt.

Naturverhältnisse.

1. Wärmemessungen und Einfluß der Wärme auf die Sterblichkeit.
2. Dunstspannung und relative Feuchtigkeit.
3. Mittlerer Barometerstand.
4. Niederschläge.
5. Ozongehalt der Luft.
6. Bewölkung.
7. Winde.
8. Grund- und Spreewasserstand.

1. Wärmemessungen und Einfluß der Wärme auf die Sterblichkeit.

a. Mittlere Erdtemperatur in Celsius-Graden.

Tiefe in m		Luft-wärme	1900 ½	1900 1	1900 3	Luft-wärme	1901 ½	1901 1	1901 3	Luft-wärme	1902 ½	1902 1	1902 3
Monat													
Januar	1	1.6	0.7	3.0	9.2	−7.0	3.7	5.8	9.7	9.2	4.2	4.6	9.4
	15	−7.8	1.0	2.9	8.3	−3.0	−0.2	2.6	9.0	−0.6	4.0	5.0	9.0
Februar	1	−0.8	2.0	3.2	7.6	2.9	0.3	2.1	7.9	−0.4	3.0	5.0	8.8
	15	0.2	1.2	2.8	7.3	−3.8	0.6	2.3	7.3	−2.8	1.8	3.7	8.3
März	1	−2.2	3.8	4.1	6.9	5.2	0.0	1.7	6.9	2.6	1.2	3.0	7.8
	15	2.0	2.2	3.3	6.9	10.2	1.4	2.2	6.6	6.8	1.6	3.2	7.4
April	1	2.6	3.1	4.0	6.8	16.2	2.3	3.1	6.7	6.3	4.7	5.4	7.4
	15	15.2	6.7	5.9	6.8	8.6	6.8	6.7	6.9	11.6	7.1	6.4	7.3
Mai	1	16.8	8.2	7.6	7.5	16.2	9.6	8.2	7.6	11.4	7.5	7.7	8.0
	15	5.0	9.4	9.8	8.3	18.8	13.0	10.9	8.4	10.4	8.1	8.1	8.4
Juni	1	23.6	12.7	11.4	9.1	29.4	15.6	13.1	9.5	28.2	14.3	11.0	8.8
	15	20.8	16.1	14.1	10.0	17.3	14.3	14.3	10.7	13.8	14.2	13.2	10.0
Juli	1	20.0	15.4	14.3	10.9	22.2	16.0	14.7	11.5	20.8	17.5	14.6	10.8
	15	29.8	16.6	14.6	11.7	27.8	19.2	16.8	12.2	22.2	14.9	14.3	11.5
August	1	21.8	18.6	17.2	12.6	28.0	19.2	17.8	13.1	16.2	15.3	15.0	12.1
	15	20.0	16.0	15.9	13.2	23.6	19.6	18.0	13.7	14.2	13.6	14.0	12.3
September	1	20.4	16.6	16.5	13.5	14.4	15.2	15.9	14.1	22.2	15.6	14.7	12.4
	15	18.0	14.2	14.7	13.3	14.4	13.6	14.0	13.8	15.2	13.0	14.2	12.8
Oktober	1	22.2	14.7	14.6	13.3	21.8	14.7	14.6	13.5	12.2	10.5	11.7	12.6
	15	8.0	11.6	13.3	13.3	14.4	11.4	12.4	13.4	13.0	9.9	10.4	11.9
November	1	9.8	8.9	10.2	12.5	8.0	9.4	11.8	12.9	9.2	7.6	9.1	11.4
	15	6.9	7.0	8.6	11.8	4.2	7.8	9.1	12.2	0.6	6.0	8.0	10.9
Dezember	1	2.4	5.6	7.6	11.0	7.5	4.5	7.7	11.3	−2.2	1.9	4.7	9.9
	15	7.0	5.6	6.5	10.4	−1.8	3.2	7.5	10.4	−4.4	−0.5	4.3	8.9

b. Mittlere Luft-Temperatur der einzelnen Monate in den Jahren 1892—1902 in Cels.-Gr.

Kalendermonat	Kalenderjahr 1893	1894	1895	1896	1897	1898	1899	1900	1901	1902	50jähr. Mittel 1848/97
Januar	−7.6	−1.0	−2.5	0.1	−3.1	3.4	2.9	0.8	−3.5	4.2	−0.7
Februar	2.3	2.9	−4.1	1.0	0.4	2.7	3.0	1.2	−2.7	−1.3	0.8
März	5.0	6.1	2.9	6.4	5.8	4.4	3.8	1.4	3.3	4.0	3.5
April	9.2	10.3	9.3	7.5	8.5	8.0	9.0	7.6	9.1	7.4	8.5
Mai	13.5	13.1	14.6	12.5	12.3	13.5	13.1	12.6	14.5	10.6	13.3
Juni	17.5	16.0	17.9	19.0	19.0	16.9	15.5	17.3	17.3	17.3	17.4
Juli	19.5	20.4	19.4	18.9	17.8	15.5	19.4	20.4	20.7	17.0	18.9
August	18.6	17.0	18.9	16.4	19.0	19.3	18.1	18.3	18.6	15.7	18.1
September	13.9	12.3	16.5	13.7	13.4	14.5	13.6	15.1	14.0	12.8	14.6
Oktober	11.3	8.7	8.3	10.6	7.9	8.0	8.8	9.8	11.1	7.6	9.5
November	3.2	5.6	4.6	1.4	3.2	5.3	7.8	5.2	4.3	1.3	3.8
Dezember	1.7	1.2	−0.1	−0.2	2.2	4.5	−3.2	3.5	1.7	−2.1	0.8
Im Jahre	9.0	9.4	8.9	8.9	8.9	9.7	9.3	9.4	9.0	8.0	9.0

c. Tagesmittel der Lufttemperatur, Absolute Maxima, Minima und Temperaturschwankungen.

Monat	Tagesmittel (Grade nach Celsius)				Absolutes Maximum		Absolutes Minimum		*Temperaturschwankungen in Gr. C.
	Datum	wärmster Tag	Datum	kälteste Tag	Datum	Maximum	Datum	Minimum	
1900.									
Januar...	23.	7.4	14.	— 10.4	23.	8.6	14.	— 13.0	4.1
Februar..	26.	9.8	9.	— 4.3	25. 26.	15.1	16.	— 9.8	6.3
März	12.	11.6	4.	— 10.2	12.	11.6	4.	— 10.2	6.7
April	21.	16.5	2.	0.6	21.	21.5	2.	— 4.7	8.4
Mai	8.	20.2	10.	4.8	23.	18.1	11.	— 0.5	10.8
Juni.....	4.	21.6	9.	14.0	5.	30.3	19.	8.7	11.4
Juli	21.	26.8	9.	12.7	26.	32.5	11.	9.0	10.4
August ..	24.	23.9	5.	14.7	19.	29.6	29. 30.	9.1	9.9
Septemb..	19.	18.5	8.	11.6	17.	25.2	16.	5.7	9.0
Oktober..	1.	16.7	21.	3.1	1. 10.	22.1	22.	— 0.2	7.0
November	10.	8.4	29.	1.8	8.	18.1	13.	— 0.8	4.8
Dezember	12.	7.2	31.	— 6.1	13.	9.6	31.	— 7.4	5.1
Jahr 1900	21. VI.	26.8	14. I.	— 10.4	26. VII.	32.5	14. I.	— 13.0	7.8
1901.									
Januar...	22.	6.1	3.	— 14.0	22.	7.8	4.	— 16.8	5.7
Februar..	27. 28.	4.6	19.	— 10.0	27.	7.7	19.	— 13.7	5.8
März	31.	8.0	26.	— 2.0	31.	12.6	23. 26.	— 4.8	6.5
April	28.	16.6	17.	3.8	28.	21.7	6. 26.	0.2	8.8
Mai	31.	22.5	5.	9.6	27.	27.2	22.	3.4	10.1
Juni.....	2.	23.6	13.	11.1	1.	29.1	14.	17.0	9.3
Juli	22.	24.2	5.	17.2	13.	30.2	1. 3.	10.7	9.8
August ..	1.	23.1	28.	12.4	12.	29.1	29.	9.7	9.0
Septemb..	24.	20.2	4. 5.	11.2	24.	26.1	4.	5.6	9.2
Oktober..	2.	17.3	31.	3.8	2.	23.4	31.	1.5	7.4
November	8. 14.	8.6	23.	— 0.3	14.	12.0	24.	— 3.1	5.9
Dezember	31.	10.3	17.	— 6.9	31.	12.8	17.	— 10.2	5.4
Jahr 1901	22. VII.	24.2	3. I.	— 14.0	13. VII.	30.2	4. I.	— 16.8	7.7
1902.									
Januar...	4.	8.0	14.	— 1.4	1.	12.6	15.	— 5.4	5.0
Februar..	28.	5.0	15.	— 7.4	28.	10.2	16.	— 12.8	6.8
März	21.	11.3	13.	— 4.2	21.	16.8	13.	— 9.7	6.6
April	20.	12.6	27.	2.8	25.	18.3	28.	— 3.4	9.2
Mai	30.	23.3	2.	5.9	31.	29.8	10.	0.5	8.9
Juni.....	30.	24.4	15.	13.0	1.	31.0	26.	7.8	9.5
Juli	27.	21.8	31.	13.6	27.	28.5	13.	9.2	8.8
August ..	19.	19.6	13.	12.7	19.	27.0	1. 23.	9.5	7.8
Septemb..	4.	22.5	22.	6.4	4.	27.9	23.	1.4	8.2
Oktober..	11.	12.3	29.	2.9	12.	17.2	3.	— 2.1	6.4
November	1.	8.1	19.	— 7.3	8.	12.1	19.	— 11.0	6.4
Dezember	27.	7.0	4.	— 11.2	27.	9.0	6.	— 16.8	5.8
Jahr 1902	30. VI.	24.4	4. XII.	— 11.2	1. VI.	31.0	6. XII.	— 16.8	7.5
1899	21. VII.	23.5	1. XII.	— 14.2	22. VII.	29.0	1. XII.	— 18.3	7.6
1898	17. VIII.	26.8	25. I.	— 1.8	17. VIII.	32.0	6. II.	— 5.2	7.0
1897	30. VI.	24.8	8. I.	— 10.6	25. VI.	31.5	1. II.	— 14.5	7.1
1896	17. VI.	24.6	18. XII.	— 7.6	17. VI.	30.6	2. I.	— 10.5	6.8
1895	23. VIII.	25.8	8. II.	— 11.8	28. VII.	34.7	28. I.	— 17.1	7.7

*) Differenz der täglichen absoluten Maximal- und Minimaltemperatur im Monats- resp. Jahresdurchschnitt.

d. Haupwitterungsverhältnisse (Friedenstrasse 11 — Prof. Dr. Perlewitz) und Sterblichkeit in den einzelnen Wochen des Jahres 1900.

Nummer der Woche	Die Woche endigt mit dem	Mittlere Temperatur (Celsius-Grad)	Abweichung vom 30-jähr. Mittel 1849/97 (Celsius-Grad)	Mittlerer Luftdruck mm	Mittlere relative Feuchtigkeit Proz.	Niederschläge mm	Mittlerer Spreewasserstand (Oberbaum)	Ozongehalt (Durchschnitt der Tagesfärbungen)	Zahl der Sterbefälle	Darunter: Kinder unter 1 Jahr	Darunter: Personen über 60 Jahr
1.	6. Januar	2.6	3.6	753.8	92.8	6.5	32.28	3.0	588	154	140
2.	13. -	— 1.6	— 0.3	760.5	88.1	2.2	32.29	4.4	592	159	137
3.	20. -	— 2.5	— 1.5	754.9	89.3	2.6	32.22	3.0	640	160	164
4.	27. -	5.0	5.0	753.0	91.6	18.9	32.27	2.3	626	180	152
5.	3. Februar	— 0.3	— 0.9	747.6	92.2	16.7	32.31	8.7	650	155	163
6.	10. -	— 1.2	— 1.6	751.8	89.1	0.7	32.30	4.7	703	170	193
7.	17. -	— 1.5	— 1.9	747.9	86.8	19.5	32.37	5.4	863	194	276
8.	24. -	3.2	4.1	744.9	79.4	8.4	32.40	1.6	815	167	267
9.	3. März	1.8	— 0.2	751.9	80.6	2.8	32.37	4.9	765	188	215
10.	10. -	— 0.3	— 3.0	759.8	78.4	5.4	32.42	8.3	687	181	174
11.	17. -	3.1	0.4	754.5	78.1	5.1	32.55	3.7	681	150	167
12.	24. -	3.1	— 0.4	752.3	81.7	15.4	32.63	7.9	721	206	160
13.	31. -	1.9	— 3.8	752.0	73.0	0.0	32.50	5.1	648	182	146
14.	7. April	3.5	— 3.8	753.9	73.2	0.2	32.45	3.1	688	167	154
15.	14. -	8.5	0.9	748.6	81.1	23.8	32.43	5.0	692	182	155
16.	21. -	10.2	1.5	761.1	75.1	7.1	32.39	2.6	722	193	163
17.	28. -	7.5	— 2.3	755.4	61.3	2.8	32.36	3.7	635	170	133
18.	5. Mai	12.6	2.5	755.7	58.6	0.2	32.35	3.3	630	163	107
19.	12. -	12.8	0.9	751.7	56.9	—	32.32	3.0	692	192	128
20.	19. -	8.4	— 5.3	753.1	62.2	2.4	32.30	7.1	611	147	121
21.	26. -	14.7	0.1	755.3	69.7	27.9	32.27	5.3	590	160	128
22.	2. Juni	15.5	— 0.6	759.1	75.2	14.4	32.25	7.7	619	203	110
23.	9. -	19.2	1.6	753.0	66.0	11.4	32.23	5.6	729	261	123
24.	16. -	18.4	1.5	758.2	65.6	18.7	32.23	7.4	614	213	97
25.	23. -	17.2	— 0.2	754.1	67.4	21.4	32.27	4.1	588	164	120
26.	30. -	16.4	— 1.6	751.9	76.2	36.3	32.28	3.3	589	195	123
27.	7. Juli	18.2	0.0	752.9	72.3	23.9	32.29	4.0	557	193	95
28.	14. -	17.1	— 1.7	756.4	65.7	14.3	32.29	6.3	584	196	103
29.	21. -	24.1	5.0	759.6	59.4	—	32.25	3.1	841	379	159
30.	28. -	21.9	2.5	756.3	67.5	13.9	32.25	4.1	979	548	134
31.	4. August	19.2	0.5	751.2	67.4	7.5	32.22	3.4	949	544	106
32.	11. -	16.7	— 1.9	753.0	73.5	14.4	32.16	1.9	822	460	94
33.	18. -	18.5	0.0	761.4	71.1	6.9	32.18	6.0	830	432	103
34.	25. -	21.8	3.9	752.6	63.8	15.8	32.18	2.7	920	462	108
35.	1. Septemb.	16.1	— 0.7	760.8	66.4	0.4	32.18	6.0	732	373	107
36.	8. -	13.9	— 2.4	757.4	68.6	4.2	32.24	2.6	758	377	111
37.	15. -	13.6	— 1.4	761.2	80.5	6.9	32.23	2.4	679	279	113
38.	22. -	16.4	2.5	761.6	67.6	2.2	32.29	1.7	667	261	113
39.	29. -	15.9	2.7	755.5	76.5	17.5	32.27	1.0	665	263	109
40.	6. Oktober	14.7	2.7	756.2	79.9	7.0	32.26	1.0	618	214	111
41.	13. -	12.7	2.0	759.5	78.1	3.0	32.29	1.7	645	237	123
42.	20. -	6.7	— 2.7	751.2	82.3	14.9	32.27	1.7	597	196	119
43.	27. -	6.9	— 1.0	755.5	81.1	3.7	32.26	1.6	563	161	116
44.	3. Novemb.	7.4	1.0	756.9	82.6	4.8	32.29	3.6	589	158	135
45.	10. -	5.6	0.1	756.3	85.4	0.0	32.29	2.6	603	165	124
46.	17. -	5.4	1.8	752.0	93.0	17.3	32.27	2.3	587	159	133
47.	24. -	5.7	3.1	755.4	92.1	29.7	32.26	5.0	562	147	132
48.	1. Dezember	3.6	1.4	749.6	92.3	0.0	32.25	3.3	549	154	110
49.	8. -	1.9	0.6	753.0	85.0	13.2	32.28	3.1	619	149	152
50.	15. -	5.1	3.8	762.8	86.1	4.4	32.32	2.4	641	180	131
51.	22. -	4.9	4.1	759.2	80.9	0.8	32.29	1.4	653	201	119
52.	29. -	4.1	4.1	752.3	86.3	6.5	32.27	1.4	648	178	138
53.	31. -	— 3.3	— 2.9	753.9	77.2	7.0	32.31	7.5	175	47	24
Mittel der Wochen		9.4	0.4	754.9	76.6	9.6	32.30	3.9	668	222	135

1901.

Nummer der Woche	Die Woche endigt mit dem	Mittlere Temperatur (Celsius-Grad)	Abweichung vom 50-jähr. Mittel 1848/97 (Celsius-Grad)	Mittlerer Luftdruck mm	Mittlere relative Feuchtigkeit Proz.	Niederschlag mm	Mittlerer Spreewasserstand (Oberbaum)	Ozongehalt (Durchschnitt der Tage-färbungen)	Zahl der Sterbefälle	Darunter: Kinder unter 1 Jahr	Darunter: Personen über 80 Jahr
1.	5. Januar	—11.8	—10.8	768.7	83.3	—	32.27	3.4	443	113	93
2.	12. -	— 7.1	— 5.8	765.8	78.8	0.0	32.25	3.6	706	189	161
3.	19. -	— 4.6	— 3.3	767.7	86.3	—	32.29	2.3	681	173	184
4.	26. -	3.6	3.6	757.6	82.5	2.3	32.28	2.0	751	219	187
5.	2. Februar	0.9	0.5	740.9	85.4	17.9	32.28	2.3	681	171	179
6.	9. -	0.1	— 0.5	753.5	82.8	1.1	32.25	5.9	662	176	150
7.	16. -	— 5.8	— 5.9	760.1	83.4	0.8	32.27	9.0	616	141	162
8.	23. -	— 6.4	— 7.4	760.2	83.4	2.0	32.24	7.6	701	154	181
9.	2. März	2.5	0.6	749.1	83.0	6.9	32.26	3.4	655	161	155
10.	9. -	4.5	2.0	751.4	78.5	10.4	32.32	5.3	651	186	154
11.	16. -	4.2	1.6	755.9	83.4	3.1	32.28	8.4	639	170	123
12.	23. -	3.1	— 0.3	750.8	79.9	2.9	32.33	10.3	639	159	150
13.	30. -	0.2	— 5.2	752.0	68.9	1.1	32.41	2.0	669	165	148
14.	6. April	8.8	1.7	755.1	64.4	12.7	32.39	2.7	719	178	182
15.	13. -	10.2	2.5	749.9	75.4	11.6	32.37	3.1	713	187	173
16.	20. -	6.2	— 2.3	753.9	76.3	13.9	32.39	4.3	661	162	148
17.	27. -	9.2	— 0.6	760.1	62.4	1.5	32.40	7.7	670	196	142
18.	4. Mai	13.1	3.1	757.0	70.3	21.3	32.37	6.6	655	205	145
19.	11. -	12.9	1.3	753.2	73.5	20.3	32.35	6.4	592	177	129
20.	18. -	15.0	1.5	759.8	52.9	5.5	32.33	4.3	616	195	113
21.	25. -	12.0	— 2.4	763.9	62.5	0.9	32.33	7.0	546	154	98
22.	1. Juni	20.3	4.4	754.8	67.5	13.3	32.28	6.0	717	272	109
23.	8. -	18.7	1.2	758.4	63.7	13.8	32.28	6.4	694	272	121
24.	15. -	16.0	— 1.0	751.4	70.7	4.6	32.26	3.0	619	175	120
25.	22. -	15.8	— 1.4	758.2	66.7	8.7	32.30	3.9	597	191	111
26.	29. -	17.9	— 1.0	760.7	67.8	5.8	32.30	3.9	581	205	113
27.	6. Juli	18.5	0.3	755.6	58.3	0.4	32.27	5.9	576	179	108
28.	13. -	20.9	2.3	758.3	53.9	—	32.24	5.8	661	239	122
29.	20. -	21.0	1.9	758.8	63.5	7.3	32.26	6.9	709	312	122
30.	27. -	21.4	2.0	752.3	72.4	11.2	32.25	5.0	751	373	112
31.	3. August	21.6	2.8	757.2	63.2	2.1	32.27	5.6	903	510	97
32.	10. -	19.0	0.5	756.3	66.5	4.3	32.26	4.9	868	515	92
33.	17. -	21.2	2.4	756.5	64.9	10.2	32.25	6.6	941	535	130
34.	24. -	18.0	0.0	761.4	62.7	—	32.20	2.9	866	489	104
35.	31. -	14.9	— 2.1	752.7	76.0	15.9	32.20	2.0	810	397	116
36.	7. Septemb.	11.9	— 4.4	757.3	67.2	20.5	32.26	9.6	661	288	107
37.	14. -	12.3	— 2.9	756.6	69.4	10.0	32.30	9.6	687	264	119
38.	21. -	13.9	— 0.8	753.0	81.4	19.8	32.29	1.6	571	184	128
39.	28. -	17.4	4.3	758.3	69.7	—	32.30	4.0	609	212	119
40.	5. Oktober	16.0	3.6	758.6	77.7	—	32.28	3.0	586	196	106
41.	12. -	9.2	— 1.7	746.6	82.8	37.1	32.28	3.1	527	151	124
42.	19. -	11.7	2.1	754.6	90.2	8.8	32.28	1.1	518	134	112
43.	26. -	12.1	4.0	757.1	84.4	2.9	32.31	0.9	532	161	102
44.	2. Novemb.	6.0	— 0.6	766.5	85.3	0.0	32.27	2.9	532	146	115
45.	9. -	4.8	— 0.9	761.6	84.5	7.0	32.28	1.4	555	140	113
46.	16. -	5.7	2.0	746.9	87.8	20.2	32.31	1.9	564	144	160
47.	23. -	4.6	2.0	755.5	85.0	31.0	32.29	1.9	578	149	149
48.	30. -	1.9	— 0.5	760.7	86.3	6.2	32.30	1.9	569	141	135
49.	7. Dezemb.	2.5	1.2	758.6	84.7	12.8	32.31	1.9	569	150	116
50.	14. -	2.3	1.0	743.9	86.2	20.0	32.32	4.0	600	152	127
51.	21. -	— 1.8	— 2.8	747.6	90.1	1.4	32.31	—	615	172	132
52	28. -	2.3	2.3	745.8	88.8	5.0	32.34	2.3	588	176	146
53.	31. -	5.4	5.7	754.3	86.0	2.5	32.30	1.7	274	72	73
Mittel der Wochen		9.0	0.0	755.7	75.5	8.3	32.29	4.3	643	214	131

1902.

Nummer der Woche	Die Woche endigt mit dem	Mittlere Temperatur (Celsius-Grad)	Abweichung vom 60-jähr. Mittel 1848/97 (Celsius-Grad)	Mittlerer Luftdruck mm	Mittlere relative Feuchtigkeit Proz.	Niederschläge mm	Mittlerer Spreewasserstand (Oberbaum)	Ozongehalt (Durchschnitt der Tagesablesungen	Zahl der Sterbefälle	Darunter: Kinder unter 1 Jahr	Darunter: Personen über 60 Jahr
1.	4. Januar	7.2	8.2	749.7	87.6	6.5	32.28	1.7	359	108	77
2.	11. -	5.8	7.0	758.8	83.6	9.2	32.38	1.4	616	178	135
3.	18. -	2.6	4.0	760.9	81.6	9.2	32.68	3.0	610	183	124
4.	25. -	5.5	5.6	757.0	87.6	6.8	32.35	1.3	546	163	125
5.	1. Februar	0.4	0.1	755.7	82.6	4.5	32.35	4.3	529	148	133
6.	8. -	— 0.5	— 1.1	753.8	86.0	4.0	32.35	7.6	619	150	142
7.	15. -	— 2.6	— 2.6	753.0	86.3	9.9	32.29	3.4	605	170	139
8.	22. -	— 1.4	— 2.5	763.1	84.1	0.0	32.27	10.4	641	178	155
9.	1. März	— 0.1	— 1.8	753.7	84.7	0.0	32.22	5.7	622	159	145
10.	8. -	3.0	0.6	757.2	82.2	7.6	32.19	4.3	630	183	149
11.	15. -	— 0.2	— 2.9	755.6	76.5	16.0	32.33	4.3	662	181	173
12.	22. -	8.6	5.3	750.4	78.2	6.7	32.33	1.6	631	184	141
13.	29. -	5.4	0.4	748.7	81.1	15.6	32.33	5.4	602	152	141
14.	5. April	5.3	— 1.6	749.2	74.1	20.6	32.31	9.6	576	159	118
15.	12. -	4.9	— 2.8	757.8	76.0	14.0	32.31	10.1	617	141	168
16.	19. -	8.7	0.6	759.1	73.3	126.7	32.29	10.1	597	176	125
17.	26. -	10.3	0.6	759.0	60.1	6.0	32.27	5.3	586	156	120
18.	3. Mai	6.4	— 3.5	753.4	65.1	14.8	32.33	5.3	601	150	137
19.	10. -	7.8	— 3.5	754.8	71.2	12.1	32.31	4.4	582	144	140
20.	17. -	8.0	— 5.1	750.4	72.3	7.3	32.30	2.7	624	139	146
21.	24. -	10.1	— 4.2	753.2	76.7	23.5	32.29	4.4	664	160	174
22.	31. -	17.8	2.2	756.8	63.4	2.1	32.30	3.4	676	208	161
23.	7. Juni	20.2	2.7	754.9	64.0	1.6	32.28	3.1	780	303	147
24.	14. -	14.9	— 2.1	749.3	71.9	10.6	32.29	1.7	567	147	116
25.	21. -	14.3	— 2.7	753.2	78.1	37.1	32.30	3.6	528	157	124
26.	28. -	18.0	0.1	761.1	61.6	7.2	32.29	2.9	549	155	119
27.	5. Juli	18.7	0.5	756.9	65.6	5.9	32.26	3.4	588	172	130
28.	12. -	16.5	— 2.0	753.2	72.1	20.6	32.26	1.9	549	164	115
29.	19. -	18.0	— 1.1	756.3	72.8	4.0	32.28	4.9	498	154	107
30.	26. -	16.7	— 2.7	754.1	76.6	14.3	32.29	1.6	513	165	105
31.	2. August	16.1	— 2.8	757.2	72.8	7.9	32.29	2.6	545	195	102
32.	9. -	16.3	— 2.3	754.5	78.9	42.9	32.28	1.1	502	160	95
33.	16. -	13.9	— 4.7	753.7	74.9	6.0	32.27	1.3	555	187	113
34.	23. -	16.1	— 1.9	755.8	79.7	21.6	32.28	1.6	502	155	96
35.	30. -	17.0	— 0.1	755.4	78.5	0.4	32.29	3.0	560	199	100
36.	6. Septemb.	19.2	2.7	757.1	80.8	15.1	32.30	3.4	628	258	104
37.	13. -	13.4	— 2.0	754.9	82.2	44.7	32.29	1.6	556	223	108
38.	20. -	11.7	— 2.6	756.8	78.0	7.9	32.29	1.1	532	183	122
39.	27. -	9.5	— 3.6	764.8	73.6	—	32.30	3.3	556	202	124
40.	4. Oktober	6.5	— 6.1	760.0	76.9	3.4	32.26	7.1	570	190	135
41.	11. -	8.2	— 2.9	754.8	87.7	16.1	32.31	2.9	615	179	150
42.	18. -	10.0	0.3	753.1	82.3	0.5	32.29	1.3	549	139	128
43.	25. -	7.8	— 0.5	761.1	87.3	9.1	32.28	0.7	522	146	126
44.	1. Novemb.	6.0	— 0.9	758.9	89.2	0.7	32.31	0.4	513	127	135
45.	8. -	5.2	— 0.6	759.8	84.8	0.1	32.31	1.9	543	141	143
46.	15. -	4.3	0.4	762.4	89.1	0.2	32.31	1.1	534	137	132
47.	22. -	— 4.3	— 7.1	768.2	78.5	—	32.31	3.9	554	150	138
48.	29. -	— 0.4	— 2.9	753.0	87.4	0.2	32.31	1.3	614	162	153
49.	6. Dezemb.	— 8.3	— 9.6	761.2	84.5	2.0	32.30	10.1	636	161	154
50.	13. -	— 7.2	— 8.5	766.0	89.1	0.8	32.31	4.9	665	171	180
51.	20. -	0.2	— 1.0	755.8	88.0	14.8	32.28	1.7	651	196	185
52.	27. -	2.5	2.5	759.2	84.6	13.4	32.30	1.7	668	177	182
53.	31. -	4.8	5.0	741.4	83.3	3.6	32.27	1.5	405	100	114
Mittel der Wochen		8.0	— 1.0	756.1	78.7	12.0	32.29	3.6	580	168	133

Mittlere Tagestemperatur (Friedenstrasse 11) und tägliche Sterbefälle.

1900

Datum	Januar		Februar		März		April		Mai		Juni	
	Wärme	Sterbefälle	Wärme	Sterbefälle	Wärme	Sterbefälle	Wärme	Sterbefälle	Wärme	Sterbefälle	Wärme	Sterbefälle
1.	1.8	95	—1.8	82	—3.6	121	1.0	87	13.2	74	18.5	102
2.	1.8	103	—2.6	86	—4.4	106	0.6	73	10.2	89	17.1	102
3.	5.3	99	—1.0	85	—4.6	95	0.9	112	15.8	96	20.3	94
4.	5.6	100	1.0	104	—5.0	119	2.5	98	13.5	107	21.6	104
5.	1.0	83	3.0	108	0.4	109	5.8	113	14.0	81	21.4	123
6.	0.0	108	0.8	94	—0.2	104	7.6	113	16.9	90	21.4	120
7.	— 3.0	92	—2.3	102	0.7	89	6.2	102	18.8	123	19.8	113
8.	— 0.2	86	—2.3	101	—0.4	90	7.6	95	20.2	118	16.2	88
9.	1.6	85	—4.3	97	1.7	86	6.9	95	11.7	100	14.0	87
10.	2.3	98	—4.0	97	0.7	90	6.9	97	4.8	90	17.4	91
11.	— 0.2	79	—2.3	118	3.8	106	10.0	91	7.0	82	17.8	88
12.	— 2.4	77	—1.1	111	6.6	106	10.1	107	10.5	89	18.7	91
13.	— 9.5	75	—2.4	121	3.2	88	8.8	91	6.0	97	20.4	72
14.	—10.4	83	—2.7	129	0.2	87	9.5	106	7.6	82	18.4	85
15.	— 9.1	95	—3.2	115	2.4	107	12.2	85	6.0	69	18.0	86
16.	— 2.6	89	—2.8	120	4.0	101	10.0	111	9.5	91	17.8	101
17.	— 0.1	86	3.8	149	1.8	86	6.2	100	12.4	97	16.8	79
18.	1.6	85	3.8	114	3.8	120	6.1	102	10.4	93	15.2	85
19.	0.4	104	5.2	115	3.0	112	7.2	111	7.0	82	17.4	79
20.	2.4	98	6.3	122	4.7	97	13.2	114	9.8	68	18.8	84
21.	1.6	90	4.4	119	5.3	97	16.5	99	13.9	99	17.4	80
22.	4.1	89	2.8	111	3.7	93	10.2	114	17.5	91	18.9	88
23.	7.4	97	5.0	114	1.7	107	8.2	92	19.0	77	16.1	93
24.	7.0	85	8.4	120	—0.2	95	8.4	84	14.1	88	14.6	92
25.	5.0	92	8.9	113	0.7	81	6.4	92	14.3	84	17.3	64
26.	5.2	80	9.8	115	2.6	97	5.7	78	14.2	83	15.3	84
27.	4.8	93	6.0	129	3.3	107	6.1	84	13.0	67	14.6	81
28.	1.7	88	0.2	86	2.7	86	7.4	91	15.6	81	16.5	93
29.	0.9	100	.	.	1.1	90	10.4	110	14.8	79	17.0	83
30.	0.4	106	.	.	0.3	88	10.8	73	14.9	94	19.4	92
31.	0.2	103	.	.	2.5	99	.	.	14.3	94	.	.
Überh.	0.8	2843	1.2	3077	1.4	3059	7.6	2920	12.6	2755	17.3	2724
	Juli		August		September		Oktober		November		Dezember	
1.	18.2	74	18.4	127	17.6	109	16.7	96	7.2	76	2.8	94
2.	20.6	92	16.8	139	16.4	102	15.5	96	6.2	88	0.0	104
3.	22.2	91	19.2	138	13.4	108	14.8	98	4.0	92	—3.0	86
4.	16.2	69	18.0	130	14.2	84	12.1	84	3.8	80	4.2	78
5.	16.7	79	14.7	132	14.5	110	13.2	75	3.0	92	4.3	82
6.	18.1	74	17.8	110	14.4	123	14.6	77	4.4	80	5.0	89
7.	15.7	78	19.5	100	12.7	117	15.0	116	6.0	100	3.6	87
8.	13.8	76	16.6	130	11.6	114	14.4	76	6.7	95	—0.9	93
9.	12.7	76	15.9	124	13.0	88	15.8	92	6.6	78	0.9	76
10.	14.4	79	17.1	121	15.0	85	16.6	106	8.4	78	5.0	92
11.	16.5	70	15.2	105	14.1	110	9.7	94	7.0	82	3.2	96
12.	17.9	80	16.0	124	12.7	107	9.2	89	4.2	81	7.2	93
13.	20.8	94	17.6	100	14.6	87	8.1	72	4.0	80	6.2	99
14.	23.4	109	16.4	104	12.3	108	7.6	73	5.8	83	6.4	96
15.	24.2	109	16.9	117	13.8	94	7.1	77	6.4	84	6.4	89

1900

Datum	Juli		August		September		Oktober		November		Dezember	
	Wärme	Sterbefälle	Wärme	Sterbefälle	Wärme	Sterbefälle	Wärme	Sterbefälle	Wärme	Sterbefälle	Wärme	Sterbefälle
16.	25.6	123	20.0	142	15.0	94	8.2	87	6.3	86	7.5	93
17.	24.1	124	20.2	113	17.2	88	7.9	68	4.4	91	7.0	88
18.	19.7	105	22.1	120	17.8	96	6.2	107	5.6	73	3.6	77
19.	22.8	100	23.3	125	18.5	116	5.5	94	4.7	89	3.6	99
20.	25.5	122	22.9	137	14.8	102	4.2	91	3.8	89	3.2	103
21.	26.8	158	20.2	134	14.6	83	3.1	76	8.6	72	5.3	96
22.	23.8	187	19.8	139	17.0	88	5.3	77	8.2	71	3.9	97
23.	19.5	118	22.4	130	17.4	116	7.2	79	5.6	78	3.2	111
24.	20.6	112	23.9	128	18.4	91	5.5	74	3.6	90	1.4	95
25.	24.2	139	20.3	127	16.1	107	8.7	80	4.7	83	2.0	96
26.	26.2	170	16.2	104	13.2	88	9.9	81	4.9	88	4.8	85
27.	19.3	138	15.6	119	14.2	88	8.4	96	5.6	86	5.8	83
28.	19.7	115	14.9	81	17.4	87	8.7	85	3.4	63	6.6	92
29.	24.3	124	16.1	94	14.5	88	9.1	78	1.8	75	5.2	86
30.	20.6	164	16.7	108	16.0	92	8.7	88	2.2	60	— 0.6	95
31.	17.3	127	15.9	117	.	.	8.0	82	.	.	— 5.4	80
Überh.	20.4	3376	18.3	3729	15.1	2970	9.8	2664	5.2	2463	3.5	2830

1901.

	Januar		Februar		März		April		Mai		Juni	
1.	— 9.5	86	1.5	85	3.8	109	11.3	120	12.1	84	23.4	134
2.	—12.5	82	— 1.6	96	6.0	105	7.8	96	13.3	89	23.6	143
3.	—14.0	78	— 1.8	108	5.7	89	12.6	115	12.8	99	18.9	115
4.	—12.1	80	0.4	114	4.3	100	10.0	111	12.7	82	15.7	90
5.	—10.8	117	1.7	104	5.2	87	5.0	85	9.6	81	20.0	94
6.	—12.4	100	0.2	87	5.5	102	7.0	98	10.5	100	19.9	92
7.	— 7.0	79	— 1.1	71	6.0	91	10.3	105	13.3	75	16.8	73
8.	— 5.8	95	— 0.2	79	3.4	94	14.7	107	10.7	85	16.2	87
9.	— 4.8	100	1.5	99	1.7	88	11.8	110	12.4	83	19.0	92
10.	— 4.2	104	— 0.8	103	2.5	96	9.9	102	15.1	88	19.4	81
11.	— 6.6	112	— 3.3	101	4.1	93	9.6	103	18.4	80	16.9	89
12.	— 8.6	116	— 6.5	77	4.1	88	8.4	88	17.6	101	15.3	83
13.	— 4.9	87	— 7.9	69	2.5	97	6.6	98	16.6	95	11.1	76
14.	— 4.4	116	— 7.4	89	3.0	97	7.4	93	17.2	82	14.8	101
15.	— 4.4	99	— 8.0	95	6.1	94	6.8	87	15.5	90	15.2	97
16.	— 4.8	84	— 6.4	82	7.4	74	4.2	84	16.1	102	13.2	79
17.	— 6.2	100	— 6.3	118	7.4	84	3.8	98	11.9	75	12.9	78
18.	— 6.6	113	— 6.4	97	6.3	110	5.6	104	10.1	71	12.9	74
19.	— 1.2	82	—10.0	97	5.1	75	8.4	93	10.6	82	16.3	97
20.	3.7	98	— 8.3	86	2.4	90	6.9	102	11.8	80	18.7	104
21.	5.0	113	— 8.2	111	— 0.2	93	9.0	92	10 6	67	17.6	83
22.	6.1	97	— 5.2	94	— 0.2	92	10.4	100	11.2	76	19.0	82
23.	3.6	123	— 0.1	98	0.9	95	9.7	99	12.4	70	21.7	76
24.	0.9	118	— 0.2	102	1.4	108	11.0	92	13.0	81	20.6	106
25.	3.4	109	— 3.6	80	0.0	79	6.4	99	14.7	90	16.7	79
26.	2.5	93	2.1	77	— 2.0	86	4.3	97	19.2	96	15.5	71
27.	4.0	96	4.6	104	— 0.4	100	13.5	91	21.0	93	16.0	83
28.	1.9	98	4.6	78	0.2	103	16.6	96	16.3	92	16.4	83
29.	— 0.2	109	.	.	— 0.2	96	12.5	109	19.6	93	18.2	83
30.	0.2	116	.	.	2.2	97	12.0	96	19.8	116	17.9	60
31.	0.4	81	.	.	8.0	94	.	.	22.5	93	.	.
Überh.	— 3.5	3081	— 2.7	2601	3.3	2906	9.1	2970	14.5	2691	17.3	2685

Datum	Wärme	Sterbefälle	Wärme	Sterbefälle	Wärme	Sterbefälle	Wärme	Sterbefälle	Wärme	Sterbefälle	Wärme	Sterbefälle
						1901						
	Juli		August		September		Oktober		November		Dezember	
1.	18.2	81	23.1	133	16.8	118	16.8	97	3.2	92	6.1	84
2.	18.4	82	23.0	146	12.6	85	17.8	73	5.2	69	4.0	72
3.	18.3	93	18.2	118	11.8	91	17.2	81	4.1	68	6.2	78
4.	18.6	84	19.4	114	11.2	91	16.2	107	1.6	85	0.2	77
5.	17.2	82	19.6	127	11.2	102	12.7	67	2.7	63	—1.8	89
6.	20.9	94	17.5	117	12.2	85	9.8	72	5.1	72	0.0	89
7.	19.9	91	16.4	127	11.8	89	8.2	76	7.4	82	2.8	80
8.	18.6	96	15.3	135	11.6	109	8.3	80	8.6	80	7.0	70
9.	20.1	96	20.3	127	11.8	113	10.3	81	3.9	105	4.5	85
10.	19.1	102	21.8	121	12.4	92	9.2	77	3.7	80	2.8	78
11.	21.9	94	22.2	154	12.3	103	9.1	71	7.9	89	2.4	89
12.	22.9	78	22.1	121	13.8	100	9.2	70	7.6	88	0.6	85
13.	24.0	109	21.6	133	12.0	91	10.0	69	7.5	77	—0.2	88
14.	23.4	111	21.1	148	12.1	79	10.8	62	8.6	84	—1.2	105
15.	23.1	118	21.6	128	14.0	92	10.5	80	3.6	73	—1.1	96
16.	19.9	79	20.2	140	13.7	83	11.3	75	0.9	73	—3.9	79
17.	21.9	97	18.3	117	13.6	67	12.1	84	3.0	84	—6.9	81
18.	18.7	106	18.5	117	14.1	85	13.2	71	4.8	70	—1.6	78
19.	19.3	92	20.8	145	11.6	83	13.8	77	7.4	85	—0.2	98
20.	20.7	106	17.2	118	14.0	71	15.3	74	6.7	86	1.1	102
21.	22.9	104	17.2	156	16.0	90	14.6	75	7.3	86	0.0	81
22.	24.2	119	18.6	119	17.2	64	13.7	86	3.1	81	—0.1	65
23.	22.8	122	17.6	112	19.2	81	12.9	79	—0.3	86	1.0	81
24.	18.5	114	16.0	99	20.2	108	9.6	71	0.2	88	2.0	86
25.	19.9	103	16.6	125	18.4	108	10.1	71	0.1	76	5.7	86
26.	20.9	87	19.4	137	17.0	82	8.4	76	2.6	86	4.0	104
27.	20.4	102	14.8	111	16.2	80	7.5	73	1.8	81	2.8	81
28.	22.6	108	12.4	112	13.5	86	7.7	81	2.2	93	0.9	85
29.	19.8	122	12.7	101	15.1	76	9.0	78	0.0	74	1.2	74
30.	22.1	134	13.5	103	16.9	85	5.9	73	6.7	71	4.8	99
31.	22.6	142	15.2	121	.	.	3.8	66	.	.	10.2	101
Überh.	20.7	3143	18.6	3882	14.0	2689	11.1	2373	4.2	2427	1.7	2646

						1902.						
	Januar		Februar		März		April		Mai		Juni	
1.	7.8	81	—2.6	79	2.0	119	6.0	72	8.2	85	23.9	130
2.	7.6	100	—0.9	76	3.6	84	6.8	94	5.9	77	22.3	137
3.	5.5	87	—1.0	86	1.3	85	6.8	70	8.3	89	20.3	118
4.	8.0	91	—1.0	96	0.0	85	6.6	81	9.8	93	21.5	105
5.	5.8	90	—2.0	80	1.5	94	5.8	80	7.8	81	21.9	111
6.	5.2	89	—1.0	83	5.1	85	5.0	99	7.4	78	16.1	108
7.	7.2	91	2.9	111	5.5	95	4.8	90	6.8	86	15.5	70
8.	6.5	103	—0.2	87	3.8	102	4.0	81	8.4	94	14.4	91
9.	4.0	76	—0.1	78	1.6	102	4.2	79	8.1	70	13.8	79
10.	6.4	81	—0.3	95	—1.8	101	4.9	75	6.1	79	13.6	75
11.	5.4	86	—0.7	84	0.4	65	4.8	97	6.5	98	13.8	77
12.	4.6	94	—0.8	92	—0.5	93	6.5	96	9.7	85	16.8	73
13.	0.7	89	—4.3	87	—4.2	86	12.0	98	8.9	93	18.0	85
14.	—1.4	90	—4.5	83	—1.0	106	9.9	88	6.2	94	13.8	87
15.	—1.1	91	—7.4	86	4.2	109	7.5	77	7.4	90	13.0	88

Datum	Wärme	Sterbefälle	Wärme	Sterbefälle	Wärme	Sterbefälle	Wärme	Sterbefälle	Wärme	Sterbefälle	Wärme	Sterbefälle
	1902											
	Januar		Februar		März		April		Mai		Juni	
16.	4.8	77	—6.1	111	4.9	82	7.2	83	9.1	77	15.5	75
17.	5.6	83	—7.8	86	5.0	84	5.8	60	8.5	88	13.9	78
18.	5.7	87	0.2	103	8.2	108	9.0	96	9.4	77	16.0	76
19.	5.2	89	0.6	87	9.4	83	9.6	95	9.0	114	13.8	82
20.	5.3	68	—0.6	86	11.0	96	12.6	74	10.6	107	13.2	55
21.	4.6	77	—2.8	75	11.8	78	10.8	105	10.1	106	14.9	74
22.	6.0	82	0.0	93	9.7	99	9.7	90	8.1	81	16.5	78
23.	7.5	78	1.0	75	8.4	95	9.8	86	11.8	82	17.5	91
24.	4.7	72	—1.8	95	6.2	87	11.0	80	12.0	97	15.9	73
25.	5.1	79	—4.1	83	5.7	87	12.4	65	13.9	86	14.6	70
26.	1.2	73	3.7	70	4.5	88	6.0	85	12.4	86	18.4	88
27.	— 0.5	76	1.0	93	4.7	98	2.8	81	14.2	88	21.1	66
28.	2.1	70	5.0	87	2.1	66	4.0	76	18.4	92	23.2	83
29.	2.6	73	.	.	6.1	82	6.1	105	20.0	101	23.8	84
30.	0.5	84	.	.	3.4	77	9.5	88	22.7	114	24.4	92
31.	— 0.6	74	.	.	1.7	102	.	.	23.3	111	.	.
Überh.	4.2	2581	—1.8	2446	4.0	2823	7.4	2546	10.6	2798	17.3	2599
	Juli		August		September		Oktober		November		Dezember	
1.	20.8	106	13.9	75	18.7	77	7.8	93	8.1	92	— 4.9	89
2.	14.0	77	13.3	63	19.5	86	4.1	72	5.1	75	— 7.5	87
3.	15.0	76	14.6	68	21.1	91	4.7	82	6.6	88	— 9.7	82
4.	17.1	76	16.4	70	22.5	98	4.2	89	6.1	79	—11.2	97
5.	16.1	76	15.1	78	19.1	97	7.4	86	3.1	70	—11.1	104
6.	15.6	66	16.1	69	16.0	87	4.0	88	2.1	70	— 9.1	86
7.	19.6	63	18.1	72	12.0	82	7.6	93	4.7	76	— 9.8	87
8.	17.4	91	19.0	79	14.4	72	7.6	85	5.3	90	— 7.5	96
9.	15.7	92	14.9	66	13 4	60	8.5	90	7.7	73	— 7.0	93
10.	18.5	83	13.8	79	14.2	92	9.8	81	7.7	68	— 4.8	83
11.	14.8	73	13.7	69	15.4	94	12.3	92	4.6	80	— 8.7	108
12.	14.0	81	13.5	84	15.2	71	10.6	84	4.9	85	— 6.2	96
13.	16.1	67	12.7	91	9.2	85	8.5	95	3.9	78	— 6.1	102
14.	17.8	81	13.8	80	10.6	75	10.6	73	1.0	71	— 6.3	75
15.	18.7	67	13.0	62	13.1	75	10.8	76	0.2	79	— 6 0	91
16.	19.6	72	16.9	90	14.8	88	11.3	67	—0.2	78	1.6	91
17.	20.1	67	15 9	75	12.2	72	9.4	80	—4.5	74	4.7	91
18.	18.2	66	16.8	72	11.5	73	8.9	74	—7.5	68	2.2	94
19.	15.6	78	19.6	75	9.8	82	7.8	67	—7.8	88	2.4	107
20.	16.1	84	18.3	75	9.9	67	8.8	70	—6.0	86	3.1	102
21.	14.2	89	14.1	61	9.4	97	9.4	78	—2.9	85	1.4	89
22.	14.7	62	13.2	66	6.4	64	7.7	70	—0.9	75	— 0.5	93
23.	15.0	77	14.9	78	7.2	76	6.4	89	—3.7	82	— 1.2	90
24.	16.0	56	17.4	92	9.1	71	5.3	58	0 9	79	2.4	92
25.	19.3	71	17.3	77	10.6	95	9.2	90	1.4	78	3.9	99
26.	21.5	74	16.6	72	11.5	80	8.1	69	0.4	85	4.2	100
27.	21.8	98	16.4	88	12.2	73	6.5	56	—1.7	102	7.0	105
28.	16.0	74	15.8	72	8.6	78	5.7	71	—0.3	85	6.6	118
29.	17.0	78	17.9	75	8.1	86	2.8	74	0.5	108	6.5	91
30.	17.0	74	17.4	83	8.0	70	3.9	73	—4.3	91	4.5	93
31.	13.6	83	17.2	92	.	.	7.1	78	.	.	1.5	103
Überh.	17.0	2378	15.7	2348	12.8	2414	7.6	2443	1.3	2428	— 2.1	2934

2. Dunstspannung und relative Feuchtigkeit.

a. Friedenstraße 11 (Prof. Perlewitz).

Monat	Dunstspannung mm					Relative Feuchtigkeit Pz.				
	Mittel	Max.	Datum	Min.	Datum	Mittel	Max.	Datum	Min.	Datum
Januar 1899	5.0	8.3	16.	2.6	27.	86.3	100.0	7. 31.	60.0	25.
Februar -	4.8	8.1	9.	1.8	7.	81.3	98.0	8. 9.	59.0	5.
März -	4.7	8.3	29.	1.8	5.	75.2	98.0	1. 8.	35.0	7.
April -	6.0	9.6	30.	3.1	28.	69.8	96.0	10.	37.0	23.
Mai -	7.9	12.6	15.	3.2	28.	70.1	100.0	4.	30.0	28.
Juni -	9.3	13.3	30.	5.4	8.	70.6	98.0	15.	35.0	8.
Juli -	12.0	15.3	23.	8.7	20.	71.7	93.0	3. 6.	38.0	20.
August -	10.4	13.7	2.	5.2	9.	66.9	91.0	1. 23.	30.0	9.
Septemb. -	9.5	13.0	6.	6.8	23.	81.2	100.0	13. 14.	49.0	5.
Oktober -	6.9	11.5	2.	3.7	9.	80.4	100.0	17.	40.0	9.
November -	6.8	10.4	5.	3.6	21.	84.5	97.0	7. 8.	60.0	3.
Dezember -	3.4	7.2	2.	1.1	15.	87.9	100.0	2. 25.	58.0	3.
Januar 1900	4.6	7.6	23.	1.6	13.	90.6	100.0	wdh.	72.0	7.
Februar -	4.4	8.6	25.	2.0	16.	85.0	100.0	6.	54.0	26.
März -	4.0	6.7	18.	2.1	4.	78.3	100.0	29.	34.0	14.
April -	5.7	9.5	20.	2.0	4.	71.9	100.0	8.	28.0	4.
Mai -	7.1	12.2	31.	3.4	11.	68.3	100.0	24.	34.0	22.
Juni -	10.5	13.2	30.	6.7	18.	69.1	95.0	9.	39.0	5.
Juli -	11.9	16.2	15.	7.3	12.	66.3	95.0	8.	37.0	21.
August -	10.8	14.6	24.	6.6	28.	65.6	93.0	9.	39.0	20.
Septemb. -	9.2	13.0	23.	5.7	3.	73.5	100.0	15.	37.0	16.
Oktober -	7.5	12.3	1.	4.5	21. 22.	80.3	99.0	18.	55.0	12. 17.
November -	6.0	7.6	11.	4.2	30.	89.9	100.0	wdh.	66.0	3.
Dezember -	5.1	7.4	12.	2.0	31.	84.4	98.0	1. 10.	67.0	18.
Januar 1901	3.2	6.3	22. 27.	1.2	3.	83.2	100.0	12. 18.	61.0	10.
Februar -	3.2	5.6	28.	1.6	19.	83.0	100.0	21. 26.	59.0	25.
März -	4.6	6.5	15.	2.3	26.	77.3	100.0	15. 19.	38.0	31.
April -	6.2	10.1	8.	4.0	18.	70.7	94.0	7.	39.0	28.
Mai -	8.0	14.3	27.	3.9	21.	64.4	96.0	1.	29.0	13.
Juni -	10.0	15.3	1.	7.3	13.	67.0	93.0	17.	37.0	21.
Juli -	11.3	16.0	22. 24.	6.8	1.	62.5	91.0	29.	29.0	11.
August -	10.7	16.5	2.	7.7	3.	67.1	94.0	30.	32.0	12.
Septemb. -	8.5	12.7	24.	5.2	5.	71.8	98.0	28.	40.0	5.
Oktober -	8.5	12.5	1.	4.7	31.	84.9	100.0	5.11.27.	50.0	2.
November -	5.4	8.1	19.	3.4	23.	86.0	98.0	4.	63.0	23.
Dezember -	4.6	8.5	31.	2.1	17.	87.3	100.0	2.	70.0	4.
Januar 1902	5.4	7.4	4.	2.8	14.	84.5	96.0	23.	61.0	13. 14.
Februar -	3.6	6.4	7.	1.8	15. 16.	84.8	98.0	7.	55.0	22.
März -	5.0	8.1	21.	2.1	13.	79.7	94.0	9. 23.	49.0	6.
April -	5.3	9.1	13. 21.	3.0	28.	68.2	100.0	14.	32.0	23. 25.
Mai -	7.0	11.5	31.	3.9	9.	71.9	93.0	22.	38.0	30.
Juni -	10.0	13.6	1.	6.4	25.	67.8	95.0	14.	39.0	1.2.27.
Juli -	10.7	15.6	17.	6.7	12.	73.3	99.0	21.	43.0	7.
August -	10.5	14.8	19.	7.4	12.	77.9	97.0	18.	50.0	23.
Septemb. -	9.0	15.6	4.	4.5	23.	78.6	100.0	7.	46.0	23.
Oktober -	6.7	11.4	12.	3.8	3.	84.8	100.0	11. 29.	58.0	4.
November -	4.5	8.0	8.	1.6	19.	85.0	100.0	12. 15.	56.0	21.
Dezember -	3.6	7.0	27.	1.2	6.	85.8	97.0	8.	73.0	26.

b. Invalidenstraße 42 (Prof. Dr. Börnstein).

Monat	Dunstspannung mm					Relative Feuchtigkeit Pz.				
	Mittel	Max.	Datum	Min.	Datum	Mittel	Max.	Datum	Min.	Datum
Januar 1899	4.9	8.2	16.	2.6	28.	86.2	99.0	16.	61.0	25.
Februar -	4.8	7.8	9.	2.2	6.	81.3	99.0	8. 9. 17.	52.0	11.
März -	4.6	8.2	29.	1.5	21.	75.3	99.0	1.	35.0	7.
April -	5.8	9.4	30.	2.6	22. 23.	69.4	98.0	3	31.0	22. 23.
Mai -	7.6	12.4	19.	3.2	1.	68.6	99.0	10.	25.0	29.
Juni -	8.7	12.1	30.	5.1	8.	67.9	97.0	26.	33.0	8.
Juli -	11.4	14.8	24.	7.5	1.	69.7	97.0	27.	35.0	13. 20.
August -	9.9	13.6	7.	5.1	27.	65.8	95.0	18. 20. 23.	30.0	9.
Septemb. -	9.2	14.7	6.	6.5	23.	81.2	99.0	14. 25. 30.	43.0	5. 6.
Oktober -	6.8	11.0	28. 30.	3.7	8. 15.	79.8	99.0	4.	39.0	15.
November -	6.7	10.7	5.	3.6	21.	83.4	99.0	7. 14.	55.0	22.
Dezember -	3.5	6.4	2.	1.1	15.	87.7	100.0	8.17.24.	55.0	3. 5.
Januar 1900	4.6	7.6	23.	1.4	15.	88.3	98.0	1.	60.0	7.
Februar -	4.2	7.5	25.	1.8	16.	81.8	100.0	11.	46.0	26.
März -	3.9	6.8	18. 21.	2.0	3.	74.8	97.0	21.	35.0	14.
April -	5.3	9.0	20.	1.8	23.	68.4	94.0	8. 9.	16.0	23.
Mai -	6.2	11.3	24.	2.3	11.	56.3	93.0	18. 24. 31.	27.0	wdh.
Juni -	7.5	12.9	10.	5.8	18.	63.6	96.0	9. 27.	28.0	5.
Juli -	11.2	16.2	3.	5.9	10.	62.7	95.0	6.	28.0	14.
August -	10.2	15.4	24.	5.7	28.	65.4	95.0	8. 11.	34.0	19. 20.
Septemb. -	9.0	14.9	25.	5.7	3.	71.3	100.0	15.	31.0	16.
Oktober -	7.2	13.1	3.	4.3	21.	77.0	95.0	26.	48.0	12.
November -	5.9	8.0	8.	3.9	5.	85.2	98.0	wdh.	60.0	5.
Dezember -	5.0	7.7	12.	1.9	31.	88.9	98.0	6. 10.	52.0	18.
Januar 1901	3.2	6.7	27.	1.2	4. 6.	79.9	98.0	27.	59.0	9.
Februar -	3.1	5.2	28.	1.4	22.	77.0	96.0	3.	41.0	10.
März -	4.5	6.9	18.	1.6	26.	75.1	98.0	19.	32.0	28.
April -	5.8	10.3	8.	3.6	6.	67.8	95.0	7.	33.0	24.
Mai -	7.3	13.0	27.	3.1	21.	59.4	94.0	8.	24.0	31.
Juni -	9.0	15.7	1.	6.0	21.	61.2	95.0	25.	29.0	21.
Juli -	10.7	14.8	29.	6.0	11.	58.9	88.0	29.	23.0	11.
August -	10.1	14.6	13.	6.9	29.	64.4	94.0	20.	33.0	11.
Septemb. -	8.2	11.8	24.	4.2	7.	67.4	96.0	18.	32.0	10.
Oktober -	8.3	13.0	2.	4.9	30. 31.	81.3	99.0	27.	54.0	3.
November -	5.2	8.7	19.	3.1	24.	84.4	100.0	2. 4.	49.0	14.
Dezember -	4.6	9.0	31.	2.4	17.	86.9	99.0	31.	62.0	9.
Januar 1902	5.3	7.5	22.	2.6	14.	84.4	97.0	16. 22. 30.	96.0	23.
Februar -	3.5	6.7	6.	1.7	1.	79.6	97.0	7.	44.0	13.
März -	4.8	8.3	21.	1.7	14.	77.1	96.0	18.	39.0	14.
April -	5.1	9.2	13.	2.6	27 29.	64.4	98.0	14.	29.0	25. 29.
Mai -	6.4	13.2	30.	3.2	15.	67.5	94.0	24.	27.0	30.
Juni -	8.8	14.2	5.	5.5	25.	62.0	97.0	21.	29.0	27.
Juli -	9.6	14.1	27.	6.7	3.	68.2	93.0	22. 31.	39.0	7.
August -	9.5	15.1	30.	5.9	11.	71.8	97.0	18.	37.0	23.
Septemb. -	8.4	15.2	4.	4.0	23.	74.0	97.0	10. 27.	36.0	23. 24.
Oktober -	6.4	10.9	12.	2.8	3.	79.7	98.0	8. 29.	49.0	4.
November -	4.5	7.8	1.	1.6	19.	82.1	97.0	12.	53.0	2.
Dezember -	3.7	6.7	27.	1.2	5. 6.	84.6	97.0	wdh.	59.0	5.

3. Barometerstand.

a. Beobachteter Barometerstand

nach den Mitteilungen der Herrn Prof. Perlewitz (P.) und Börnstein (B.).

Monat	Mittlerer Stand		Höchster Stand		Datum	Tiefster Stand		Datum
	P.	B.	P.	B.		P.	B.	
1900.								
Januar	754.1	754.9	767.4	768.3	12.	740.9	741.4	31.
Februar	749.1	749.8	760.9	762.1	15.	731.9	732.4	20.
März	754.5	755.4	767.5	768.7	10.	742.0	742.2	16.
April	754.6	755.4	770.4	771.8	19.	743.0	743.4	8.
Mai	755.0	755.8	763.9	764.8	17. u. 27.	741.1	741.6	8.
Juni	754.5	755.4	762.2	763.2	12.	745.6	746.0	26.
Juli	755.9	756.8	761.9	763.0	18.	748.6	749.6	6.
August	756.1	756.8	765.8	766.4	30.	744.4	744.5	4.
September	758.7	759.8	766.2	767.6	14.	751.3	751.4	28.
Oktober	755.8	756.2	768.0	769.4	8.	742.6	744.6	27./15.
November	754.3	755.1	765.2	766.2	3.	746.3	746.7	29.
Dezember	756.2	757.0	767.5	769.0	8.	737.1	737.3	29.
Jahr 1900	754.9	755.7	770.4	771.8	19. IV.	731.9	732.4	20. II.
1901.								
Januar	760.3	761.3	775.9	777.6	13.	724.4	725.6	28.
Februar	755.9	756.8	766.4	767.5	15.	743.0	743.9	5.
März	752.1	752.7	764.6	765.8	10.	742.9	743.1	18.
April	754.9	755.7	764.4	766.0	2./19.	741.2	741.4	15.
Mai	758.0	758.9	769.7	770.6	22.	744.7	744.9	7.
Juni	757.2	757.2	764.0	764.8	20.	742.0	742.3	13.
Juli	756.4	756.6	762.8	763.4	17.	746.3	745.8	24.
August	756.6	756.6	765.0	765.4	18.	745.3	744.8	26.
September	756.8	756.7	766 9	767.0	29.	742.8	742.3	14.
Oktober	755.2	755.1	771.5	777.1	31.	724.5	727.3	6.
November	757.2	757.1	772.7	772.8	1.	734.7	734.2	14.
Dezember	749.5	749.0	766.7	766.7	4.	735.0	734.4	25.
Jahr 1901	755.8	756.1	775.9	777.6	13. I.	724.4	725.6	28. I.
1902.								
Januar	756.5	756.4	777.2	777.2	31.	738.6	737.4	25./2.
Februar	756.8	756.6	774.4	774.2	1.	739.1	738.1	7.
März	752.3	751.7	767.6	768.0	13.	734.5	734.4	9.
April	757.3	757.2	763.9	763.8	28.	744.9	744.4	1.
Mai	753.1	752.8	763.6	763.7	24.	740.5	739.7	18.
Juni	754.8	754.6	765.5	765.5	26.	743.7	743.2	8.
Juli	755.3	755.4	762.7	762.8	4.	742.9	742.3	8.
August	755.1	754.8	763.7	763.5	23.	749.7	749.2	30.
September	758.7	758.5	769.1	769.2	22.	742.9	742.0	12.
Oktober	757.4	757.2	771.3	771.5	24.	745.2	744.0	16.
November	760.5	760.4	775.0	775.0	18.	747.6	746.9	29.
Dezember	758.3	758.0	772.0	772.1	5.	734.9	734.5	30.
Jahr 1902	756.3	756.1	777.2	777.2	31. I.	734.5	734.4	9. III.

Die Beobachtungsstation des Herrn Prof. Perlewitz, Friedenstr 11 liegt 58.6 m über dem Normalnullpunkt, während die Station des Herrn Prof. Börnstein in der Landwirtschaftlichen Hochschule, Invalidenstr. 42, bis zum 21. Juni 1901 51.3 m über Normal-Null lag, seitdem aber auf 59.8 m über Normal-Null verlegt ist. Hierdurch erklären sich die Verschiebungen in den Mittelwerten. Für die Reduktion der Barometerstände auf Normalnull und Normalschwere, wie sie in der nächsten Tabelle sich zeigt, betragen die ermittelten Zuschläge für die jetzige Lage der Stationen 5.6 + 0.5 = 6.1 mm, für die frühere Lage in der Invalidenstr. 42, 4.8 + 0.5 = 5.3 mm.

b. Mittlerer Barometerstand reduziert auf Normalnull und Normalschwere unter 45° geogr. Br.

Monat	1897	1898	1899	1900	1901	1902	Mittel 1848/97
			a) nach Perlewitz.				
Januar.....	760.5	769.2	758.9	760.2	766.4	762.6	763.5
Februar.....	764.7	758.1	762.7	755.2	762.0	762.9	763.0
März	756.1	756.9	762.2	760.6	758.2	758.4	760.7
April	759.6	761.0	758.2	760.7	761.0	763.4	761.0
Mai	759.6	758.2	761.2	761.1	764.1	759.2	761.8
Juni.....	763.1	761.5	761.9	760.6	763.2	760.9	762.0
Juli	759.7	761.1	762.6	762.0	762.5	761.4	761.5
August	760.8	763.6	763.2	762.2	762.7	761.2	761.7
September ..	761.4	764.7	757.7	764.8	762.9	764.8	763.0
Oktober.....	768.0	762.0	765.1	761.4	761.3	763.5	761.8
November...	768.4	762.0	766.0	760.4	763.2	766.6	762.2
Dezember...	764.7	762.9	762.6	762.3	755.6	764.4	762.5
Durchschnitt	762.2	761.8	761.9	761.0	761.9	762.4	762.1
			b) nach Börnstein.				
Januar.....	760.5	769.3	758.8	760.2	766.6	762.5	763.4
Februar.....	764 7	757.7	762.8	755.1	762.1	762.7	762.9
März	756.0	756.8	762.2	760.7	758.0	757.8	760.6
April	759.6	760.9	758.0	760.7	761.0	763.3	760.9
Mai	759.6	758 0	761.1	761.1	764.2	758.9	761.7
Juni	763.1	761.4	761.8	760.7	762.5	760.7	761.9
Juli	759.9	761.2	762.8	762.1	762.7	761.4	761.4
August	760.7	763.6	763.3	762.1	762.7	760.9	761.6
September ..	761.3	764.8	757.5	765.1	762.8	764.6	762.9
Oktober.....	768.1	761.9	765.3	761.5	761.2	763.3	761.7
November...	768.5	762.0	766.0	760.4	763.2	766.5	762.1
Dezember...	764.7	762.8	762.6	762.3	755.1	764.1	762.4
Durchschnitt	762.2	761.7	761.8	761.0	761.8	762.2	762.0

4. Niederschläge.

a. Höhe der Niederschläge (Börnstein).

Monat	Höhe der Niederschläge in mm										Mittel 1848/97
	1893	1894	1895	1896	1897	1898	1899	1900	1901	1902	
Januar.....	23.3	14.1	38.5	22.6	15.5	29.9	60.8	47.3	18.9	32.6	37.1
Februar.....	85.8	63.2	15.7	8.9	14.2	45.4	16.0	18.2	16.0	13.3	37.7
März	41.5	31.1	46.9	41.9	56.0	63.0	22.1	23.6	23.5	62.8	42.4
April	1.1	40.2	41.8	32.6	31.6	49.5	33.1	53.5	41.8	177.3	36.3
Mai	26.3	43.0	29.1	22.1	64.9	52.7	105.6	35.8	44.1	61.3	46.5
Juni	18.4	81.4	43.5	105.9	11.8	73.9	43.2	94.5	44.4	50.1	63.2
Juli	86.5	28.5	44.8	70.3	120.8	87.0	66.6	72.5	40.3	53.8	73.0
August	37.1	108.0	36.5	54.4	29.0	9.9	7.4	30.9	40.5	80.5	57.0
September ..	41.9	56.0	26.7	77.7	82.0	23.4	52.5	28.1	65.1	53.9	41.3
Oktober.....	75.2	44.9	73.8	53.9	23.3	36.3	16.1	29.5	40.4	25.1	46.4
November...	82.4	18.6	45.2	10.3	13.6	5.5	32.7	51.5	58.1	1.8	42.6
Dezember...	21.3	42.0	47.0	27.3	24.8	38.3	29.2	33.5	40.6	32.3	45.6
Im Jahre ...	540.8	481.0	489.5	527.9	487.5	514.8	485.3	518.9	473.7	645.0	569.1

b. Häufigkeit der Niederschläge. (P = Perlewitz, L. H. = Landwirtschaftliche Hochschule in der Invalidenstrasse.)

Monat	Niederschläge wurden beobachtet an Tagen												
	überhaupt		Regen		Schnee		Hagel		Graupeln		Nebel		Gewitter
	P.	L. H.	P.	L. H.	P.	L. H.	P.	L. H.	P.	L. H.	P.	L. H.	P.
1900.													
Januar	21	24	15	16	10	12	—	1	—	—	8	11	—
Februar	12	10	4	9	8	10	—	—	—	2	2	7	—
März	14	15	6	7	9	15	—	—	—	4	2	3	—
April	14	14	12	14	2	5	—	2	—	—	—	—	—
Mai	10	11	10	11	1	2	1	—	—	—	—	—	2
Juni	20	18	20	18	—	—	—	2	—	—	—	1	9
Juli	11	16	11	16	—	—	—	—	—	—	—	—	2
August	13	17	13	17	—	—	—	—	—	—	—	—	2
September	14	14	14	14	—	—	—	—	—	—	3	—	1
Oktober	14	18	14	18	—	—	—	1	—	—	—	2	1
November	9	12	9	12	—	—	—	—	—	—	4	9	—
Dezember	12	20	12	19	1	2	—	—	—	—	1	6	—
Überhaupt	164	189	140	171	31	46	1	6	—	6	20	39	17
1901.													
Januar	10	9	6	—	6	6	—	2	—	—	5	5	—
Februar	11	12	2	3	10	9	—	—	—	—	—	4	—
März	15	21	11	16	4	4	—	—	—	—	5	1	1
April	16	17	16	16	2	1	2	4	—	—	—	—	2
Mai	11	11	11	11	—	—	—	2	—	—	—	1	3
Juni	14	12	14	12	—	—	—	—	—	—	—	—	3
Juli	12	10	12	10	—	—	—	2	—	—	—	—	7
August	9	9	9	9	—	—	—	—	—	—	—	3	3
September	9	11	9	11	—	—	—	—	—	—	—	1	—
Oktober	12	13	12	13	—	—	—	—	—	—	6	5	—
November	17	17	15	17	3	—	—	—	—	—	6	1	—
Dezember	12	17	11	14	2	5	1	3	—	—	4	4	—
Überhaupt	148	159	128	132	27	25	3	13	—	—	26	25	19
1902.													
Januar	22	24	19	24	5	3	1	—	—	—	2	2	—
Februar	4	7	1	—	3	4	—	—	—	—	—	5	—
März	22	18	18	18	6	5	—	—	—	—	3	1	—
April	10	12	10	12	1	—	1	1	—	—	1	1	1
Mai	19	19	19	19	—	—	2	3	—	—	—	—	3
Juni	12	13	12	13	—	—	1	—	—	—	—	—	2
Juli	21	21	21	21	—	—	—	—	—	—	—	—	3
August	17	20	17	20	—	—	—	—	—	—	—	—	5
September	11	10	11	10	—	—	—	—	—	—	3	—	2
Oktober	10	11	10	11	—	—	—	—	—	—	5	10	—
November	5	5	5	5	1	—	—	—	—	—	7	10	—
Dezember	13	14	8	14	5	12	1	1	—	—	—	4	1
Überhaupt	166	174	151	167	21	24	6	5	—	—	21	33	17
1899	172	197	150	180	25	44	2	6	—	5	23	40	18
1898	163	209	150	201	31	35	4	4	11	8	34	45	8
1897	168	202	140	168	35	47	1	4	3	17	39	34	11
1896	170	216	153	199	32	54	—	6	1	13	48	26	13
1895	186	220	139	172	60	78	—	1	5	1	16	38	15

5. Ozongehalt der Luft.

(Lender'sche Skala.)

a. Station Friedenstraße 11.

Monat	Zahl der Tage mit nachstehender Färbung des Ozonpapiers															Durchschnittl. Färbung
	0	1	2	3	4	5	6	7	8	9	10	11	12	13	14	
1900.																
Januar	7	6	5	3	3	—	—	—	1	1	2	—	2	—	1	3.8
Februar	1	8	7	2	1	1	1	1	1	1	—	—	—	—	4	4.4
März	3	2	3	3	5	1	1	1	—	1	3	—	4	—	4	6.4
April	2	9	5	3	2	3	1	1	2	—	1	—	—	—	1	3.5
Mai	—	1	5	6	6	2	1	2	1	1	2	1	1	—	2	5.5
Juni	—	1	3	5	4	5	3	3	—	3	1	1	1	—	—	5.4
Juli	1	4	4	5	1	4	4	4	3	—	1	—	—	—	—	4.4
August	—	5	12	2	4	1	1	—	—	—	5	1	—	—	—	4.0
September	7	11	3	5	2	1	—	—	—	—	—	—	1	—	—	1.9
Oktober	6	12	9	1	2	—	1	—	—	—	—	—	—	—	—	1.5
November	1	5	9	5	3	2	—	—	2	—	1	—	1	—	1	3.7
Dezember	4	8	10	5	1	—	—	1	1	—	—	—	1	—	—	2.4
Überh. 1900	32	72	75	45	34	20	13	13	11	7	16	3	11	—	13	3.9
1901.																
Januar	1	9	10	3	3	1	2	—	2	—	—	—	—	—	—	2.7
Februar	—	—	4	4	4	1	1	1	2	2	7	—	1	—	1	6.6
März	—	3	7	2	3	2	2	2	—	2	1	—	1	—	6	6.3
April	1	1	5	6	2	5	4	2	2	—	—	—	1	—	1	4.7
Mai	—	—	2	4	6	3	4	3	1	1	3	1	2	—	1	6.3
Juni	1	—	6	8	7	1	1	1	1	1	1	—	—	1	1	4.5
Juli	1	—	2	2	5	6	5	1	3	3	2	1	—	—	—	5.3
August	2	5	3	5	3	3	—	4	3	3	—	—	—	—	—	4.3
September	4	2	3	3	3	2	1	—	—	3	3	—	4	—	2	5.9
Oktober	6	7	10	2	2	1	1	1	—	—	1	—	—	—	—	2.1
November	6	9	6	5	2	1	1	—	—	—	—	—	—	—	—	1.8
Dezember	3	13	6	3	—	1	3	—	—	1	1	—	—	—	—	2.5
Überh. 1901	25	49	64	47	40	27	25	15	14	16	19	2	9	1	12	4.4
1902.																
Januar	7	10	4	5	1	2	—	—	1	—	1	—	—	—	—	2.1
Februar	5	1	1	—	—	3	2	1	3	2	4	—	1	—	5	7.2
März	3	8	3	5	1	4	—	—	—	1	1	1	2	1	1	4.3
April	1	2	2	3	1	—	1	—	2	1	6	3	3	—	6	8.4
Mai	4	3	3	6	5	4	3	—	1	—	2	—	—	—	—	3.6
Juni	1	6	10	5	4	1	2	1	—	—	—	—	—	—	—	2.7
Juli	7	4	5	3	3	3	1	2	2	—	1	—	—	—	—	3.1
August	8	12	3	3	2	1	1	—	—	1	—	—	—	—	—	1.8
September	7	6	5	5	2	—	1	—	1	1	—	—	1	—	1	2.9
Oktober	13	8	3	1	1	—	2	1	1	—	—	—	—	1	—	2.0
November	3	13	6	2	3	1	—	—	—	—	1	—	—	—	1	2.4
Dezember	2	10	6	1	2	1	2	1	2	—	1	—	2	—	1	3.9
Überh. 1902	61	83	51	39	25	20	15	6	13	6	17	4	8	2	15	3.7
1899	35	101	78	44	25	18	10	12	10	9	11	1	4	—	7	3.2
1898	50	84	66	38	25	20	10	16	11	7	12	3	13	1	9	3.6
1897	32	51	45	47	23	24	11	14	15	13	30	12	23	2	23	5.3

b. Station Irrenanstalt Dalldorf.

Monat	Zahl der Tage mit nachstehender Färbung des Ozonpapiers															Durchschnittl. Färbung
	0	1	2	3	4	5	6	7	8	9	10	11	12	13	14	
1900.																
Januar	2	1	1	4	3	3	2	1	—	—	1	1	6	5	1	7.5
Februar	4	1	2	2	1	—	—	2	3	3	1	6	3	—	—	6.8
März	1	1	—	—	—	4	3	3	3	6	4	2	2	—	2	8.1
April	1	2	2	2	—	4	1	3	6	4	2	1	1	1	—	6.6
Mai	—	—	2	—	1	4	6	3	4	4	5	1	1	—	—	7.3
Juni	—	—	1	1	3	4	3	4	3	5	2	1	2	1	—	7.3
Juli	1	2	5	1	2	4	5	4	5	1	—	—	1	—	—	5.2
August	—	3	1	2	3	1	3	5	5	6	—	—	2	—	—	6.4
September	—	4	1	—	1	5	3	7	2	1	—	—	4	1	1	6.7
Oktober	2	4	—	2	1	1	5	4	2	2	1	2	4	1	—	6.6
November	10	2	5	3	1	2	2	2	1	—	1	—	1	—	—	3.0
Dezember	6	2	2	3	3	5	2	2	1	4	1	—	—	—	—	4.3
Überh. 1900	27	22	22	20	19	37	35	40	35	36	18	14	27	9	4	6.3
1901.																
Januar	10	2	1	—	2	3	2	2	—	1	3	2	2	1	—	4.9
Februar	2	—	1	1	2	3	2	2	2	3	3	2	2	3	—	7.6
März	3	2	1	3	1	—	3	3	6	1	2	—	2	4	—	6.9
April	—	1	—	1	3	4	2	1	2	4	2	1	2	3	4	8.6
Mai	—	—	—	1	—	4	4	7	3	9	1	1	—	1	—	7.6
Juni	—	—	—	1	2	2	3	7	4	5	1	—	4	1	—	7.9
Juli	—	—	—	1	—	5	9	6	5	2	3	—	—	—	—	6.8
August	—	—	—	1	1	4	8	2	4	3	5	1	2	—	—	7.5
September	1	2	1	2	2	3	2	1	3	6	3	2	2	—	—	6.9
Oktober	10	—	2	3	3	3	1	1	2	2	1	1	1	1	—	4.3
November	1	2	1	2	2	2	3	4	3	1	2	—	6	1	—	7.1
Dezember	9	2	3	1	2	3	—	1	3	—	3	—	1	3	—	4.7
Überh. 1901	36	11	10	17	20	36	39	37	37	37	29	10	24	18	4	6.7
1901.																
Januar	1	1	2	2	1	5	—	1	4	—	7	1	4	1	1	7.6
Februar	4	1	—	4	1	1	1	1	2	3	5	—	4	—	1	6.8
März	5	—	1	—	1	—	3	—	1	1	5	1	8	1	4	8.6
April	1	—	—	1	1	2	3	1	1	3	9	1	6	—	1	8.8
Mai	1	—	—	1	2	1	3	4	3	3	1	1	8	2	1	8.7
Juni	—	—	1	5	1	3	5	3	1	4	3	2	2	—	—	6.9
Juli	—	3	1	1	1	3	5	4	7	2	3	—	1	—	—	6.5
August	1	1	—	—	3	4	1	6	2	4	3	1	4	—	1	7.6
September	2	3	1	—	3	—	3	2	2	3	5	2	1	1	2	7.2
Oktober	8	3	1	—	2	2	2	4	3	1	—	1	2	1	1	5.1
November	16	1	—	—	2	1	3	1	—	—	4	1	1	—	—	3.4
Dezember	6	—	—	—	—	2	1	2	1	1	2	1	12	2	1	8.5
Überh. 1902	45	13	7	14	18	24	30	29	27	25	47	12	53	8	13	7.1
1899	18	10	14	2	18	28	37	33	48	33	19	55	33	2	2	7.3
1898	10	25	16	—	16	14	21	28	37	57	31	33	59	16	—	8.0
1897	14	14	2	7	8	14	23	29	36	71	41	35	59	19	—	8.6
1896	5	27	6	7	21	28	36	26	32	59	28	22	26	30	13	7.9
1895	16	12	10	7	6	15	25	18	28	34	49	41	50	38	15	8.0

c. Station Krankenhaus Friedrichshain.

Monat	Zahl der Tage mit nachstehender Färbung des Ozonpapiers															Durchschnittl. Färbung
	0	1	2	3	4	5	6	7	8	9	10	11	12	13	14	
1900.																
Januar	5	—	—	5	1	3	—	2	2	3	1	—	5	—	4	7.0
Februar	2	—	—	2	1	4	—	2	1	2	1	—	6	—	7	8.9
März	4	—	—	5	1	1	1	3	2	2	3	2	5	—	2	7.3
April	3	—	2	3	—	2	1	2	3	2	3	—	6	—	3	7.6
Mai	5	—	3	4	2	4	—	4	—	1	2	—	3	—	3	5.8
Juni	7	—	—	4	1	4	1	3	1	3	3	1	2	—	—	5.4
Juli	5	—	1	2	1	4	1	4	2	1	4	3	—	—	3	6.5
August	8	—	—	2	4	5	2	4	1	1	2	—	2	—	—	4.8
September	10	—	—	3	3	3	3	2	2	1	2	—	—	—	1	4.2
Oktober	8	—	—	4	2	1	1	3	3	2	—	—	5	—	2	5.9
November	9	—	—	7	1	3	1	3	1	1	2	1	—	—	1	4.3
Dezember	10	—	—	2	2	2	1	3	2	1	1	2	1	—	4	5.7
Überh. 1900	76	—	6	43	19	36	12	35	20	20	24	9	35	—	30	6.1
1901.																
Januar	8	—	4	2	1	3	1	3	—	1	3	3	1	—	1	5.1
Februar	5	—	—	2	1	4	5	3	3	—	2	1	—	—	2	5.9
März	3	—	1	3	1	2	4	1	2	1	3	3	2	1	4	7.6
April	6	—	2	1	3	2	3	3	2	1	—	3	1	—	3	6.0
Mai	2	—	—	3	3	3	2	1	3	1	2	4	3	1	3	7.8
Juni	5	—	—	3	4	3	1	2	—	4	2	2	2	—	2	6.3
Juli	7	—	—	4	—	3	4	3	1	1	3	2	2	—	1	5.8
August	6	—	1	2	3	3	4	3	3	3	1	1	1	—	—	5.2
September	4	—	—	1	1	1	2	3	3	1	3	2	3	—	6	8.3
Oktober	15	—	1	4	—	2	1	2	—	1	2	1	—	—	2	3.6
November	8	—	—	4	3	1	3	5	1	—	3	1	—	—	1	4.8
Dezember	8	—	—	2	1	—	2	4	1	2	3	—	4	—	4	6.8
Überh. 1901	77	—	9	31	21	27	32	33	19	16	27	23	19	2	29	6.1
1902																
Januar	10	—	2	4	3	3	3	1	3	1	1	—	—	—	—	3.3
Februar	6	—	—	4	4	2	3	2	—	1	2	1	—	—	3	5.4
März	7	—	—	5	2	1	2	1	3	2	3	2	1	—	2	8.6
April	8	—	3	4	4	2	2	1	3	—	2	1	—	—	—	4.6
Mai	8	—	1	4	5	1	4	3	1	1	1	1	—	—	1	4.4
Juni	5	—	—	2	3	1	3	2	2	2	3	1	3	—	3	6.9
Juli	8	—	1	3	3	1	2	3	2	2	2	1	1	—	2	5.4
August	3	—	—	4	1	3	4	4	2	2	—	2	2	—	3	6.7
September	8	—	—	1	3	3	2	3	2	3	2	1	—	—	2	5.5
Oktober	15	—	2	5	3	1	3	—	1	1	—	—	—	—	—	2.3
November	18	—	4	4	—	—	1	1	—	2	—	—	—	—	—	1.7
Dezember	10	—	2	3	4	2	5	1	—	1	—	1	1	—	1	3.9
Überh. 1902	106	—	15	43	36	20	34	22	19	18	16	11	8	—	17	4.9
1899	59	—	3	33	9	24	15	26	23	17	39	19	38	—	60	7.6
1898	32	—	4	17	16	29	22	24	38	25	39	26	43	1	49	8.2
1897	78	6	25	17	26	29	28	14	43	8	35	11	21	—	24	5.8
1896	55	11	19	35	20	23	26	11	27	15	27	14	15	1	37	6.2*
1895	—	—	4	11	18	11	28	8	34	10	42	6	30	—	120	10.2*

* Es fehlten 30 bezw. 43 Beobachtungen.

6. Bewölkung.

Zahl der Tage im Monat	Himmelsbedeckung: klar 0	klar 1	klar 2	klar 3	mittel 4	mittel 5	mittel 6	bedeckt 7	bedeckt 8	bedeckt 9	bedeckt 10	Monatsmittel
1900.												
Januar.....	—	—	1	—	1	1	—	2	1	2	23	9.0
Februar.....	—	—	—	—	3	1	1	6	5	1	11	7.7
März	1	—	3	1	1	4	2	5	3	5	6	6.6
April	3	2	2	1	1	2	4	2	4	2	7	5.7
Mai	—	3	1	2	4	1	4	5	1	4	6	5.8
Juni.....	1	1	2	1	3	3	6	2	7	3	1	5.8
Juli	3	2	3	2	1	2	5	5	1	5	2	5.2
August	3	—	3	3	2	5	3	2	3	4	3	4.8
September ..	1	2	1	1	4	2	4	2	3	8	2	5.7
Oktober	—	—	3	1	6	3	2	4	3	4	5	6.0
November...	—	—	—	—	2	1	4	3	3	3	14	8.1
Dezember...	—	1	1	1	2	2	2	1	2	4	15	7.8
Überhaupt	12	11	20	13	30	27	37	39	36	45	95	6.5
1901.												
Januar.....	1	5	1	2	2	2	3	2	1	3	9	5.7
Februar.....	—	1	2	—	—	5	2	3	8	—	7	6.4
März	1	—	—	3	3	3	1	4	2	4	10	7.5
April	3	—	2	2	1	4	5	4	2	3	4	5.6
Mai	3	—	5	3	1	7	4	2	2	4	—	4.5
Juni.....	—	3	2	3	3	1	3	6	5	3	1	5.5
Juli	1	3	1	3	4	7	1	4	3	3	1	4.9
August	1	2	2	5	4	4	2	2	2	6	1	4.8
September ..	8	2	1	2	4	3	3	1	1	—	5	3.9
Oktober.....	—	—	1	1	6	—	4	2	5	3	9	6.9
November...	—	1	1	—	3	—	1	3	2	5	14	7.8
Dezember...	1	—	—	2	—	2	2	1	1	7	15	8.2
Überhaupt	19	17	18	26	31	38	31	34	34	41	76	6.0
1902.												
Januar.....	—	—	—	1	2	—	3	4	1	4	16	8.4
Februar.....	2	3	1	1	1	3	2	2	2	2	9	6.3
März	1	1	1	—	2	—	3	4	—	3	16	7.7
April	4	2	2	1	2	3	2	1	5	1	7	5.6
Mai	1	—	1	3	—	1	7	4	2	8	4	6.5
Juni	3	2	3	1	—	3	2	5	5	1	5	5.4
Juli	—	1	1	2	1	3	3	2	9	6	3	6.2
August	—	1	2	—	2	1	1	4	6	10	4	7.0
September ..	3	2	3	2	—	3	3	6	1	2	5	5.0
Oktober.....	—	—	—	—	1	3	—	6	7	7	7	7.6
November...	4	3	1	2	4	3	1	1	1	2	8	5.0
Dezember...	1	1	1	3	1	—	5	4	2	2	13	7.3
Überhaupt	19	16	16	16	16	23	30	43	41	48	97	6.5
1899	10	16	23	20	26	50	28	39	38	48	67	6.4
1898	15	6	17	26	17	27	43	37	36	41	100	6.8
1897	13	14	20	26	29	21	39	40	29	42	92	6.6
1896	21	12	12	17	24	35	39	24	39	57	86	6.7
1895	15	13	21	22	30	42	28	44	37	39	74	6.0

7. Winde nach Richtung und Stärke.

Windrichtung und Windstärke.

Monat	Windrichtung								Windstille
	N	NO	O	SO	S	SW	W	NW	
1900.									
Januar	6.5	11.5	12.0	11.5	11.5	13.5	23.0	2.5	1.0
Februar	7.0	2.5	14.0	6.5	17.5	13.0	12.5	5.0	6.0
März	11.5	11.5	17.0	5.5	5.0	11.0	7.0	19.5	5.0
April	3.0	3.5	11.0	9.5	5.5	13.0	29.5	11.0	4.0
Mai	14.5	12.0	12.0	9.0	7.5	6.0	10.0	16.0	6.0
Juni	3.5	8.0	16.0	8.0	3.0	12.0	28.0	8.5	3.0
Juli	3.5	6.0	8.5	12.0	3.0	12.0	19.5	24.5	4.0
August	2.0	10.0	9.5	13.0	11.0	16.5	14.0	13.0	4.0
September	3.0	1.5	7.0	7.5	9.5	16.0	22.5	15.0	8.0
Oktober	2.5	2.0	1.5	5.0	18.0	18.0	28.5	15.5	2.0
November	3.0	15.5	20.5	19.5	14.0	11.5	3.0	3.0	—
Dezember	5.0	4.0	6.0	3.5	11.0	23.0	31.0	9.5	—
Überh. L. Hochsch.	65.0	88.0	135.0	110.5	116.5	165.5	228.5	143.0	43.0
Davon in der Stärke 1	52.5	63.5	88.0	78.5	74.0	92.5	136.0	102.0	.
2	8.5	17.5	24.5	17.5	22.0	35.0	46.0	22.0	.
3	2.5	4.0	10.5	10.5	11.0	17.0	23.0	12.5	.
4	1.5	2.0	10.0	4.0	9.0	15.0	15.0	4.5	.
5	—	1.0	2.0	—	0.5	4.0	6.5	2.0	.
6	—	—	—	—	—	2.0	2.0	—	.
7	—	—	—	—	—	—	—	—	.
8	—	—	—	—	—	—	—	—	.
Perlewitz	50.0	49.0	170.0	123.0	78.0	169.0	198.0	190.0	68.0
1901.									
Januar	—	1.5	20.0	27.5	8.0	13.0	11.0	5.0	7.0
Februar	5.0	9.0	10.0	12.0	4.5	9.5	17.0	16.0	1.0
März	12.5	15.5	13.0	13.0	10.5	9.0	13.0	5.5	1.0
April	4.0	7.5	13.0	4.0	4.5	13.0	26.5	14.5	3.0
Mai	14.5	20.5	15.5	4.5	1.5	4.0	9.0	20.5	3.0
Juni	10.5	16.0	2.0	8.0	5.0	13.0	15.0	16.5	4.0
Juli	19.0	17.0	12.0	7.0	5.5	6.0	3.0	21.5	2.0
August	10.0	4.5	10.0	8.0	7.0	13.0	23.0	17.5	—
September	6.5	6.5	27.0	24.5	8.0	5.0	5.5	5.0	2.0
Oktober	5.5	11.5	7.0	17.0	14.5	11.0	16.0	6.5	4.0
November	8.0	6.0	2.5	1.5	11.0	14.0	32.5	14.5	—
Dezember	2.5	6.5	8.0	9.5	21.0	14.5	17.5	11.5	2.0
Überh. L. Hochsch.	98.0	122.0	140.0	136.5	101.0	125.0	189.0	154.5	29.0
Davon in der Stärke 1	35.0	46.0	48.0	54.0	31.5	41.0	62.5	61.0	.
2	26.0	34.0	44.0	45.0	31.5	40.0	48.5	53.0	.
3	23.5	26.5	26.0	24.0	29.0	23.5	44.0	20.5	.
4	7.0	9.0	16.5	9.5	3.5	15.0	19.0	11.5	.
5	5.0	5.0	3.5	2.0	4.5	4.0	11.0	5.0	.
6	1.5	1.5	1.0	2.0	1.0	1.0	2.5	1.5	.
7	—	—	1.0	—	—	0.5	0.5	2.0	.
8	—	—	—	—	—	—	1.0	—	.
Perlewitz	54.0	63.0	174.0	151.0	79.0	126.0	215.0	177.0	56.0

Windrichtung und Windstärke.

Monat	Windrichtung								Windstille
	N	NO	O	SO	S	SW	W	NW	
Januar	—	2.0	—	2.0	7.0	18.0	41.0	23.0	—
Februar	8.0	14.0	22.5	13.5	5.5	12.0	5.0	3.5	—
März	5.5	4.5	2.5	16.0	5.0	17.0	20.5	22.0	—
April	7.5	10.0	29.5	15.5	3.0	5.0	11.0	8.5	—
Mai	10.0	6.0	1.5	5.5	9.5	20.5	21.5	18.5	—
Juni	18.0	10.5	9.0	7.0	3.5	12.5	14.0	15.5	—
Juli	6.0	4.0	2.5	5.0	4.5	14.0	29.5	27.5	—
August	7.5	6.0	1.5	8.5	7.5	19.0	27.5	15.5	—
September	5.5	12.5	11.5	11.0	6.0	16.0	14.0	12.5	1.0
Oktober	4.0	10.0	13.0	7.0	12.5	17.0	16.5	12.0	1.0
November	2.0	7.5	28.0	25.0	9.0	8.5	6.0	4.0	—
Dezember	3.0	11.0	19.0	9.0	4.0	15.5	13.5	18.0	—
Überh. L. Hochsch.	77.0	98.0	140.5	125.0	77.0	175.0	220.0	180.5	2.0
Davon in der Stärke 1	40.5	39.5	38.0	55.5	40.0	76.5	76.0	61.5	.
2	23.5	33.0	58.0	44.5	23.5	58.5	70.0	56.5	.
3	12.5	19.0	28.5	21.0	13.0	31.0	49.0	42.0	.
4	0.5	6.5	15.0	4.0	0.5	6.5	20.0	16.0	.
5	—	—	1.0	—	—	2.5	3.0	2.5	.
6	—	—	—	—	—	—	1.0	1.0	.
7	—	—	—	—	—	—	1.0	1.0	.
8	—	—	—	—	—	—	—	—	.
Perlewitz	25.0	58.0	177.0	125.0	68.0	122.0	271.0	177.0	72.0

Mittlere Windrichtung. (Perlewitz.)

Windrichtung im Monat	1898	1899	1900	1901	1902
Januar	W nach SW 15° 45′	W nach SW 10° 29′	S nach SO 6° 40′	SO nach S 14° 21′	W nach SW 5° 15′
Februar	W nach SW 18° 47′	W nach NW 5° 45′	S nach SO 15° 31′	SW nach S 7° 14′	O nach SO 12° 0′
März	NW nach N 12° 1′	NW nach W 20° 43′	W nach NW 1° 39′	SW nach S 16° 46′	W nach NW 0° 38′
April	N nach NO 22° 4′	SW nach W 8° 46′	W nach NW 8° 48′	SW nach W 16° 0′	O nach SO 4° 44′
Mai	W nach NW 15° 50′	NW nach N 20° 47′	N nach NW 14° 11′	N nach NO 2° 16′	W nach SW 16° 45′
Juni	NW nach W 14° 32′	NW nach N 12° 47′	NW nach W 13° 26′	NW nach W 17° 47′	NW nach N 10° 7′
Juli	W nach NW 3° 8′	NW nach W 18° 31′	W nach NW 8° 53′	N nach NO 5° 52′	W nach NW 1° 46′
August	W nach NW 14° 24′	NW nach W 8° 24′	SW nach S 13° 40′	W nach NW 18° 24′	W nach SW 14° 45′
September	NW nach W 12° 12′	W nach SW 14° 48′	W nach SW 12° 30′	O nach SO 22° 14′	W nach SW 19° 20′
Oktober	O nach NO 0° 25′	W nach SW 12° 56′	W nach SW 17° 47′	S nach SW 15° 5′	SW nach S 9° 23′
November	S nach SO 8° 42′	W nach SW 15° 36′	SO nach O 20° 33′	W nach NW 15° 45′	SO nach O 9° 24′
Dezember	W nach SW 6° 42′	SO nach O 7° 35′	SW nach W 16° 15′	SW nach S 16° 7′	W nach SW 8° 13′

8. Grund- und Spreewasserstand.

Monatsdurchschnitte für das Standrohr	Höhe der Oberkante	Meter über 30 über dem Normalnullpunkt der Königl. Sternwarte											
		Jan.	Febr.	März	April	Mai	Juni	Juli	Aug.	Sept.	Okt.	Nov.	Dez.
1900.													
Behrenstr. 44	33.746	0.66	0.76	1.15	1.36	1.14	0.69	0.54	0.52	0.56	0.60	0.60	0.51
Schloßplatz	+ 34.890	0.85	1.03	1.52	1.52	1.17	0.96	0.90	0.84	0.80	0.78	0.82	0.80
Werdersche Rosenstr.	33.818	0.69	0.88	1.37	1.45	1.11	0.80	0.71	0.66	0.63	0.63	0.67	0.63
Stralauerstr. 58	35.206	1.44	1.48	1.61	1.78	1.77	1.66	1.64	1.61	1.56	1.54	1.52	1.53
Charlott.- u. Leipzigerstr.	34.408	0.90	0.93	1.12	1.33	1.29	1.15	1.02	0.95	0.87	0.82	0.79	0.72
Belle-Allianceplatz 11	35.158	1.72	1.74	1.82	1.89	1.80	1.78	1.74	1.68	1.64	1.67	1.68	1.67
Großer Stern	33.944	1.03	1.18	1.55	1.58	1.29	1.10	1.06	0.99	0.99	1.00	1.02	1.02
Kleiner Stern	33.705	0.90	1.07	1.50	1.52	1.19	0.99	0.93	0.85	0.84	0.87	0.90	0.88
Potsdamer- u. Bülowstr.	34.549	2.09	2.11	2.19	2.26	2.26	2.13	2.04	2.01	1.96	1.97	1.96	1.96
Potsdamerstr. 1a	34.792	1.26	1.26	1.36	1.50	1.45	1.33	1.30	1.23	0.96	0.81	0.74	0.68
Yorkstr., Anhalter Bahn	37 312	2.03	2.02	2.15	2.21	2.24	2.13	1.98	1.95	1.92	1.93	1.95	1.97
Gneisenau- u. Nostizstr.	34.976	2.22	2.25	2.30	2.33	2.34	2.29	2.26	2.21	2.17	2.15	2.15	2.14
Blücherstr., Gneisenaustr.	35.823	2.31	2.35	2.38	2.40	2.34	2.29	2.27	2.22	2.18	2.19	2.22	2.24
Skalitzerstr., Görlitz. Bahn	36.821	2.04	2.06	2.14	2.17	2.11	2.05	2.03	1.98	1.93	1.95	1.99	2.00
Beuthstr. 22	34.997	1.15	1.17	1.33	1.50	1.45	1.36	1.26	1.20	1.12	1.08	1.09	1.08
Spittelmarkt	35.040	1.10	1.15	1.39	1.55	1.45	1.32	1.24	1.17	1.10	1.06	1.07	1.03
Wasserth.-, Alexandrinstr.	35.110	1.50	1.51	1.58	1.68	1.65	1.61	1.55	1.49	1.42	1.41	1.44	1.45
Köpnickerstr., N. Jakobstr.	34.841	1.46	1.47	1.61	1.75	1.73	1.67	1.63	1.58	1.51	1.50	1.50	1.48
Oranienplatz	35.065	1.77	1.77	1.83	1.90	1.89	1.69	1.72	1.70	1.52	1.56	1.73	1.74
Koppenstr., Niederschl. B.	35.131	1.89	1.92	2.00	2.06	2.03	1.97	1.95	1.87	1.86	1.86	1.85	1.85
Pallisadenstr. 85	35.965	1.45	1.46	1.52	1.61	1.62	1.58	1.50	1.44	1.40	1.37	1.38	1.39
Oranienburgerstr. 92	35.570	0.45	0.60	1.00	1.15	0.77	0.53	0.45	0.39	0.35	0.35	0.42	0.42
Vor dem Invalidenpark	35.328	0.40	0.52	0.93	1.14	0.84	0.55	0.45	0.39	0.35	0.35	0.41	0.40
Invalidenstr. 137	34.786	0.12	0.16	0.33	0.56	0.55	0.39	0.26	0.16	0.07	0.04	0.07	0.08
Thurmstr. 38	33.796	0.40	0.52	0.91	1.13	0.80	0.49	0.38	0.32	0.28	0.29	0.37	0.39
Thurmstr. 18	33.428	0.42	0.55	0.94	1.14	0.81	0.51	0.39	0.30	0.28	0.30	0.37	0.38
Ulanen-Kaserne	35.623	0.53	0.68	1.08	1.29	1.00	0.70	0.57	0.51	0.47	0.48	0.53	0.53
Durchschnitt	—	1.21	1.28	1.50	1.62	1.48	1.32	1.25	1.19	1.14	1.13	1.16	1.15
Pegel													
Oberbaum	—	2.27	2.34	2.51	2.40	2.30	2.25	2.26	2.18	2.26	2.27	2.27	2.29
Damm-Mühle, Oberwasser	—	2.23	2.27	2.30	2.26	2.24	2.23	2.25	2.17	2.26	2.26	2.27	2.27
„ Unterwasser	—	0.63	1.10	1.73	1.40	0.80	0.55	0.55	0.50	0.51	0.55	0.61	0.64
1901.													
Behrenstr. 44	33.746	0.58	0.57	0.60	0.88	0.88	0.70	0.60	0.58	0.53	0.51	0.52	0.55
Schloßplatz	34.890	0.78	0.75	0.82	1.19	1.01	0.83	0.79	0.77	0.78	0.78	0.75	0.78
Werdersche Rosenstr.	33.818	0.63	0.62	0.67	1.02	0.92	0.70	0.64	0.61	0.56	0.57	0.59	0.63
Stralauerstr. 58	35.206	1.47	1.38	1.40	1.55	1.63	1.62	1.58	1.50	1.38	1.34	1.37	1.41
Charlott.- u. Leipzigerstr.	34.408	0.74	0.73	0.75	0.90	0.95	0.89	0.82	0.77	0.70	0.68	0.67	0.65
Belle-Allianceplatz 11	35.158	1.68	1.64	1.65	1.71	1.69	1.68	1.67	1.65	1.61	1.59	1.59	1.60
Großer Stern	33.944	0.99	0.91	0.96	1.25	1.14	1.00	0.98	0.98	0.96	0.98	0.99	1.05
Kleiner Stern	33.705	0.85	0.80	0.88	1.20	1.07	0.90	0.88	0.88	0.87	0.90	0.90	0.98
Potsdamer- u. Bülowstr.	34.549	1.93	1.88	1.85	1.85	1.84	1.80	1.77	1.75	1.72	1.71	1.71	1.78
Potsdamerstr. 1a	34.792	0.72	0.74	0.76	0.71	0.56	0.49	0.54	0.80	0.99	1.06	1.10	1.10
Yorkstr., Anhalter Bahn	37.312	—	—	—	—	1.94	1.92	1.89	1.91	1.87	1.82	1.82	1.87
Gneisenau- u. Nostizstr.	34.976	2.15	2.14	2.13	2.15	2.15	2.13	2.09	2.07	2.05	2.02	2.01	2.03
Blücherstr., Gneisenaustr.	35.823	2.25	2.24	2.25	2.26	2.20	2.15	2.11	2.09	2.08	2.07	2.08	2.14
Skalitzerstr., Görlitz. Bahn	36.151	2.03	1.98	1.99	2.05	2.04	2.00	1.96	1.96	1.94	1.96	1.98	2.02
Beuthstr. 22	34.997	1.09	1.03	1.03	1.19	1.23	1.18	1.14	1.11	1.03	1.01	1.00	1.00

+ Bis Oktober 34.818.

Monatsdurchschnitte für das Standrohr	Höhe der Oberkante	Meter über 30 über dem Normalnullpunkt der Königl. Sternwarte											
		Jan.	Febr.	März	April	Mai	Juni	Juli	Aug.	Sept.	Okt.	Nov.	Dez.
Spittelmarkt	35.040	1.02	0.98	0.98	1.18	1.23	1.16	1.11	1.08	1.00	0.96	0.96	0.95
Wasserth.-, Alexandrinstr.	35.110	1.49	1.44	1.43	1.50	1.50	1.47	1.44	1.42	1.40	1.37	1.35	1.38
Köpnickerstr., N. Jakobstr.	34.841	1.46	1.39	1.39	1.58	1.61	1.60	1.58	1.51	1.44	1.41	1.42	1.43
Oranienplatz	35.065	1.75	1.73	1.71	1.75	1.78	1.77	1.75	1.73	1.70	1.68	1.68	1.69
Koppenstr., Niederschl. B.	35.131	1.88	1.85	1.86	1.91	1.92	1.88	1.88	1.80	1.78	1.78	1.79	1.83
Pallisadenstr. 35	35.965	1.43	1.45	1.44	1.50	1.50	1.45	1.37	1.34	1.31	—	—	—
Oranienburgerstr. 92	35.570	0.43	0.39	0.43	0.73	0.58	0.38	0.31	0.27	0.27	0.29	0.33	0.40
Vor dem Invalidenpark	35.328	0.40	0.37	0.37	0.63	0.60	0.43	0.34	0.26	0.27	0.33	0.37	0.42
Invalidenstr. 137	34.786	0.12	0.10	0.06	0.17	0.22	0.10	0.01	-0.05	-0.08	-0.07	-0.03	0.04
Thurmstr. 38	33.796	0.38	0.35	0.40	0.64	0.58	0.41	0.32	0.30	0.31	0.34	0.39	0.46
Thurmstr. 18	33.428	0.38	0.35	0.40	0.63	0.59	0.42	0.35	0.32	0.33	0.37	0.42	0.49
Ulanen-Kaserne	35.623	0.52	0.49	0.53	0.78	0.74	0.57	0.49	0.45	0.46	0.49	0.53	0.59
Durchschnitt	—	1.12	1.09	1.10	1.26	1.26	1.17	1.12	1.11	1.08	1.07	1.09	1.13
Pegel													
Oberbaum	—	2.27	2.26	2.33	2.38	2.33	2.28	2.26	2.23	2.29	2.29	2.29	2.32
Damm-Mühle, Oberwasser	—	2.26	2.24	2.28	2.27	2.28	2.26	2.24	2.22	2.27	2.27	2.27	2.27
„ Unterwasser	—	0.57	0.53	0.52	1.18	0.75	0.53	0.51	0.49	0.50	0.56	0.59	0.70

1902.

Behrenstr. 44	33.746	0.60	0.72	0.68	0.77	0.69	0.58	0.54	0.55	0.59	0.57	0.54	0.50
Schloßplatz	34.890	0.92	0.97	0.90	1.04	0.89	0.82	0.78	0.76	0.82	0.84	0.80	0.75
Werdersche Rosenstr.	33.818	0.73	0.84	0.76	0.86	0.77	0.66	0.61	0.58	0.64	0.66	0.63	0.59
Stralauerstr. 58	35.206	1.47	1.43	1.41	1.53	1.58	1.52	1.49	1.43	1.43	1.40	1.38	1.31
Charlott.- u. Leipzigerstr.	34.408	0.70	0.77	0.76	0.86	0.86	0.76	0.75	0.74	0.78	0.74	0.69	0.64
Belle-Allianceplatz 11	35.158	1.60	1.58	1.57	1.68	1.68	1.65	1.63	1.63	1.62	1.60	1.60	1.59
Großer Stern	33.944	1.10	1.11	1.10	1.31	1.17	1.10	1.06	1.05	1.06	1.05	1.04	1.03
Kleiner Stern	33.705	1.04	1.10	1.04	1.25	1.09	0.99	0.94	0.93	0.94	0.92	0.90	0.89
Potsdamer- u. Bülowstr.	34.549	1.89	1.89	1.79	1.85	1.93	1.91	1.88	1.87	1.88	1.77	1.74	1.72
Potsdamerstr. 1a	34.792	1.12	1.17	1.17	1.29	1.30	1.21	1.16	1.13	1.12	1.05	1.03	1.03
Yorkstr., Anhalter Bahn	37.312	1.91	1.88	1.82	2.01	2.02	1.92	1.86	1.83	1.81	1.81	1.83	1.85
Gneisenau- u. Nostizstr.	34.976	2.05	2.06	2.03	2.10	2.16	2.11	2.06	2.05	2.04	2.03	2.04	2.07
Blücherstr., Gneisenaustr.	35.823	2.17	2.19	2.16	2.21	2.22	2.17	2.14	2.14	2.14	2.13	2.14	2.19
Skalitzerstr., Görlitz. Bahn.	36.151	2.06	2.01	1.97	2.01	2.03	1.99	1.96	1.95	1.96	1.95	1.92	1.93
Beuthstr. 22	34.997	1.03	1.04	1.02	1.11	0.97	0.96	1.07	1.05	1.09	1.08	1.04	1.01
Spittelmarkt	35.040	0.99	1.04	1.00	1.08	0.97	0.96	1.02	0.99	1.03	1.03	1.01	0.97
Wasserth.-, Alexandrinstr.	35.110	1.41	1.38	1.36	1.45	1.46	1.40	1.39	1.39	1.39	1.37	1.37	1.38
Köpnickerstr., N. Jakobstr.	34.841	1.46	1.43	1.41	1.52	1.55	1.52	1.52	1.51	1.51	1.50	1.48	1.43
Oranienplatz	35.065	1.73	1.70	1.66	1.73	1.75	1.72	1.70	1.69	1.71	1.68	1.68	1.68
Koppenstr., Niederschl. B.	35.131	1.87	1.86	1.82	1.87	1.89	1.82	1.80	1.79	1.80	1.80	1.80	1.81
Pallisadenstr. 35	35.965	—	1.41	1.43	1.45	1.46	1.37	1.32	1.31	1.31	1.30	1.32	1.37
Oranienburgerstr. 92	35.570	0.53	0.60	0.56	0.67	0.57	0.45	0.39	0.36	0.35	0.39	0.38	0.38
Vor dem Invalidenpark	35.328	0.52	0.62	0.60	0.76	0.73	0.58	0.51	0.47	0.46	0.48	0.47	0.47
Invalidenstr. 137	34.786	0.11	0.18	0.23	0.44	0.53	0.42	0.32	0.26	0.21	0.19	0.18	0.19
Thurmstr. 38	33.796	0.54	0.62	0.56	0.76	0.63	0.46	0.39	0.36	0.38	0.42	0.43	0.43
Thurmstr. 18	33.428	0.55	0.64	0.57	0.71	0.61	0.43	0.35	0.31	0.35	0.37	0.37	0.39
Ulanen-Kaserne	35.623	0.67	0.78	0.73	0.92	0.85	0.68	0.59	0.54	0.54	0.57	0.56	0.54
Durchschnitt	—	1.18	1.22	1.19	1.31	1.27	1.19	1.16	1.14	1.14	1.14	1.13	1.12
Pegel													
Oberbaum	—	2.33	2.39	2.39	2.30	2.30	2.29	2.27	2.28	2.30	2.30	2.31	2.30
Damm-Mühle, Oberwasser	—	2.26	2.20	2.23	2.22	2.26	2.27	2.26	2.27	2.28	2.29	2.27	2.28
„ Unterwasser	—	0.92	0.94	0.81	0.95	0.69	0.57	0.55	0.53	0.58	0.62	0.62	0.59

III. Abschnitt.

Grundbesitz und Gebäude.

---

1. Ergebnisse der Grundstücks- und Wohnungsaufnahme.
2. Baugenehmigungen und Bauscheine.
3. Rohbauabnahme.
4. Als gebrauchsfertig abgenommene Neubauten.
5. Abbrüche.
6. Erhebungen der leerstehenden Wohnungen.
7. Gemeindegrundsteuer-Kataster.
8. Staats-, Grund- und Gebäude-Steuerkataster.
9. Feuersozietät-Kataster.
10. Verschuldung.
11. Grundbesitz der Stadtgemeinde.
12. Wechsel des Grundbesitzes.
13. Wert des Grund und Bodens.
14. Die gemeinnützigen Baugesellschaften.

---

1. Ergebnisse der Grundstücks- und Wohnungsaufnahmen von Ende 1900.

a. Die Ende Oktober 1900 in Berlin und 23 Nachbargemeinden gezählten bewohnten u. unbewohnten Gebäude; die am 1. Dez. 1900 gezählten sonstigen Wohnstätten und bewohnten Schiffe.

Standesamts-Bezirke von Berlin, Zählgemeinden	Auf bewohnten Grundstück. bewohnte Gebäude: Wohngebäude	andre bew. Gebde	zus.	sonst., nicht bwhnt. Gebde	Auf unbewohnten Grundstücken: leerst. Wohngebäud.	n.z.Wh. diende Gebde	nicht fertige Gebde	Gebäude überhaupt	Außerdem bewohnte: bewegl. Wohnst.	Schiffe
Stadt Berlin: Früher I.	1 643	368	2 011	375	—	168	44	2 598	—	117
II.	1 711	313	2 024	498	—	56	37	2 615	—	—
III.	2 541	74	2 615	487	1	23	10	3 136	—	34
IVa.	1 464	71	1 535	452	1	73	9	2 070	—	48
IVb.	1 994	42	2 036	473	—	13	7	2 529	—	33
Va.	1 949	53	2 002	885	—	12	5	2 904	—	59
Vb.	1 236	22	1 258	452	1	30	2	1 743	1	96
VI.	3 042	223	3 265	1 473	1	42	8	4 789	—	96
VIIa.	2 224	48	2 272	840	1	40	7	3 160	1	5
VIIb.	2 141	46	2 187	952	1	100	18	3 258	—	82
Früher VIII.	2 452	111	2 563	843	3	90	50	3 549	42	—
IX.	1 920	111	2 031	529	—	26	10	2 596	1	8
Jetzt Xa.	2 217	30	2 247	812	1	17	—	3 077	—	—
„ Xb.	2 225	28	2 253	533	—	42	35	2 863	1	—
XI.	2 593	67	2 660	902	—	69	13	3 644	1	2
XIIa.	1 702	126	1 828	509	—	174	11	2 522	8	156
XIIb.	1 889	69	1 958	508	7	77	33	2 583	2	52
XIII.	2 784	90	2 874	1 373	1	107	32	4 387	14	98
zusammen: 1900	37 727	1 892	39 619	12 896	18	1159	331	54 023	71	886
Prozent	69.84	3.50	73.34	23.87	0.03	2.15	0.61	100.00	.	.
1895	29 172	2 546	31 718	8 625	51	478	418	41 290	40	1 057
Prozent	70.65	6.17	76.82	2 089	0.12	1.16	1.01	100.00	.	.
Zu- bz. Abn. (-) 95/00 Pz.	29.33	−25.69	24.91	49.52	−64.71	142.47	−20.81	30.84	77.50	−16.18
1890	27 839	926	28 765	9 409	25	324	597	39 120	43	1 184
Prozent	71.16	2.37	73.53	24.05	0.06	0.83	1.53	100.00	.	.
Zu- bz. Abn. (-) 90/00 Pz.	35.52	104.33	37.73	37.06	−28.00	257.72	−44.56	38.10	65.12	−25.17
Charlottenburg	3 720	.	.	1 582	6	74	65	5 447	23	232
Wilmersdorf	785	.	.	293	1	4	5	1 088	—	—
Friedenau	430	.	.	163	5	3	13	614	—	—
Grunewald	275	.	.	69	16	5	3	368	—	—
Schöneberg	1 763	.	.	434	—	4	6	2 207	1	—
Tempelhof	321	.	.	299	1	3	—	624	—	—
Rixdorf	1 814	.	.	995	—	33	27	2 869	—	4
Treptow	261	.	.	283	3	16	7	570	—	34
Boxhagen-Rummelsbg.	452	.	.	322	—	6	—	780	—	40
Lichtenberg	1 018	.	.	995	1	14	3	2 031	—	—
Friedrichsfde m. Karlsh.	522	.	.	348	—	1	—	871	—	—
Weissensee	156	.	.	287	2	28	—	473	—	—
Neu-Weissensee	1 028	.	.	871	2	15	—	1 916	—	—
Pankow	594	.	.	321	1	7	2	925	—	—
Nd.-Schönh. u. Schönholz	340	.	.	341	7	6	3	697	—	—
Reinickendorf	976	.	.	1 180	7	24	—	2 187	—	—
Die übrigen 6 Vororte	554	.	.	750	1	26	2	1 333	10	96
23 Vororte	15 009	.	.	9 533	53	269	136	25 000	34	406
Berlin mit den 23 Vororten: 1900	52 736	.	.	.	71	1428	467	79 023	105	1 292
Prz.	66.73	.	.	.	0.09	1.81	0.59	100.00	.	.

Nicht ausgezählt; bei den sonstigen, nicht bewohnten Gebäuden enthalten.

b. Die Ende Oktober 1900 in Berlin und 23 Nachbargemeinden die Behausungs-

Standesamts-Bezirke von Berlin, Zählgemeinden	Von den gezählten (bewohnten sowie unbewohnten, aber bebauten) dem Königl. Hause		dem Reich		dem Staat		Gesandtschaften		Prov.-od. Kreisverbände		der Stadt Berlin oder einer Vorortgmd.		Kirchengemeinden		Stiftung., Korporat., Gesellsch.	
	Absolute Zahlen	Pz. d. Grundstücke überh.	Absolute Zahlen	Pz. d. Grundstücke überh.	Absolute Zahlen	Pz. d. Grundstücke überh.	Absolute Zahlen	Pz. d. Grundstücke überh.	Absolute Zahlen	Pz. d. Grundstücke überh.	Absolute Zahlen	Pz. d. Grundstücke überh.	Absolute Zahlen	Pz. d. Grundstücke überh.	Absolute Zahlen	Pz. d. Grundstücke überh.
Stadt Berlin: Früher I.	27	1.65	17	1.04	111	6.78	4	0.24	—	—	77	4.70	25	1.52	163	9.95
II.	7	0.46	13	0.86	46	3.05	3	0.20	—	—	9	0.60	22	1.46	133	8.82
III.	—	—	2	0.10	25	1.28	2	0.10	6	0.31	15	0.77	9	0.46	51	2.60
IVa.	—	—	6	0.55	69	6.29	—	—	—	—	14	1.28	5	0.46	55	5.01
IVb.	—	—	1	0.08	8	0.62	—	—	—	—	22	1.71	8	0.62	43	3.34
Va.	—	—	—	—	2	0.17	—	—	—	—	12	1.02	4	0.34	21	1.79
Vb.	—	—	1	0.13	18	2.41	—	—	—	—	15	2.01	2	0.27	15	2.01
VI.	1	0.05	9	0.42	8	0.38	—	—	—	—	34	1.60	17	0.80	85	4.01
VIIa.	—	—	—	—	39	2.80	—	—	—	—	27	1.94	9	0.65	56	4.03
VIIb.	—	—	—	—	46	3.41	—	—	—	—	26	1.93	4	0.30	33	2.45
Früher VIII.	—	—	1	0.07	12	0.78	—	—	—	—	31	2.02	12	0.78	52	3.39
IX.	3	0.23	4	0.31	24	1.85	—	—	—	—	17	1.31	22	1.70	47	3.63
Jetzt Xa.	—	—	2	0.15	1	0.07	—	—	—	—	12	0.89	11	0.82	44	3.36
„ Xb.	—	—	—	—	4	0.32	—	—	—	—	23	1.82	6	0.48	95	7.53
XI.	—	—	—	—	17	1.13	—	—	—	—	21	1.40	17	1.13	65	4.34
XIIa.	2	0.15	4	0.30	210	15.68	2	0.15	1	0.07	13	0.97	7	0.52	47	3.51
XIIb.	—	—	1	0.09	30	2.56	—	—	—	—	18	1.53	2	0.17	49	4.18
XIII.	—	—	—	—	10	0.56	—	—	—	—	65	3.67	12	0.68	110	6.20
zusammen 1900	40	0.16	61	0.24	680	2.67	11	0.04	7	0.03	451	1.77	194	0.76	1164	4.57
zusammen 1895	29	0.12	58	0.24	521	2.17	10	0.04	6	0.02	350	1.46	172	0.72	862	3.59
Zu- bz. Abn. (-) 95/00 Pz.	37.93	.	5.17	.	30.52	.	10.00	.	16.67	.	28.86	.	12.79	.	35.03	.
zusammen 1890	Absol. Zahl: 552, Pz. d. Grundst. 2.47						9	0.04	4	0.02	312	1.40	144	0.64	641	2.87
Zu- bz. Abn. (-) 90/00 Pz.			41.49				22.22	.	75.00	.	44.55	.	34.72	.	81.59	.
Charlottenburg	14	0.43	6	0.18	37	1.13	—	—	—	—	58	1.78	14	0.43	113	3.46
Wilmersdorf	—	—	—	—	8	1.12	—	—	—	—	12	1.67	1	0.14	14	1.95
Friedenau	—	—	—	—	—	—	—	—	—	—	4	1.00	2	0.50	4	1.00
Schmargendorf	—	—	—	—	—	—	—	—	—	—	4	2.86	—	—	4	2.86
Grunewald	—	—	—	—	—	—	—	—	—	—	—	—	—	—	4	1.32
Schöneberg	—	—	—	—	19	1.42	—	—	—	—	11	0.82	8	0.60	69	5.17
Tempelhof	—	—	—	—	9	3.67	—	—	2	0.82	6	2.45	1	0.41	27	11.02
Rixdorf	—	—	—	—	6	0.45	—	—	—	—	16	1.19	15	1.11	23	1.71
Treptow	—	—	—	—	2	0.81	—	—	—	—	16	6.45	—	—	13	5.24
Stralau	—	—	—	—	1	1.20	—	—	—	—	3	3.61	3	3.61	6	7.22
Boxhagen-Rummelsbg.	—	—	—	—	6	1.73	—	—	—	—	22	6.36	2	0.58	10	2.89
Lichtenberg	—	—	—	—	9	1.11	—	—	1	0.12	11	1.36	5	0.62	11	1.36
Friedrichsfde m. Karlsh.	2	0.42	—	—	5	1.04	—	—	—	—	11	2.29	2	0.42	5	1.04
Hohen-Schönhausen	—	—	—	—	—	—	—	—	—	—	2	0.91	4	1.82	3	1.36
Weissensee	—	—	—	—	—	—	—	—	1	0.58	2	1.16	4	2.31	4	2.31
Neu-Weissensee	—	—	—	—	—	—	—	—	—	—	11	1.14	7	0.73	41	4.27
Heinersdorf	—	—	—	—	—	—	—	—	—	—	2	2.78	1	1.39	—	—
Pankow	—	—	—	—	4	0.76	—	—	—	—	8	1.52	7	1.33	48	9.11
Nd.-Schönh. u. Schönholz	1	0.35	—	—	1	0.35	—	—	—	—	3	1.06	2	0.74	4	1.42
Reinickendorf	—	—	—	—	3	0.34	—	—	—	—	8	0.90	7	0.79	10	1.12
Plötzensee	—	—	—	—	43	31.13	—	—	—	—	—	—	3	5.66	5	9.43
23 Vororte	17	0.13	6	0.05	153	1.19	—	—	4	0.03	210	1.63	88	0.68	418	3.24
Berlin mit den 23 Vororten 1900	57	0.15	67	0.17	833	2.17	11	0.03	11	0.03	661	1.73	282	0.73	1582	4.12

* Besonders sowie mit Wohnungen in demselben Hause vermietete Gewerbelokale

gezählten Grundstücke nach der Art der Eigentümer, ziffern etc.

Grundstücken gehörten: Privateigentümern im Hause wohnhaft		ausser dem Hse. wohnh.		zusammen		Grundstücke überhaupt	Auf 1 bewohntes Grundstück kamen 1. XII. 00 Einwohner	Auf 100 Grundst. m. Wohnungen kamen Ende Oktober 1900		Auf 100 bebaute Grundst.		Standesamts-Bezirke von Berlin, Zählgemeinden	
Absolute Zahlen	Pz. d. Grundstücke überh.	Absolute Zahlen	Pz. d. Grundstücke überh.	Absolute Zahlen	Pz. d. Grundstücke überh.			vermt. Wlg. ausschl. Amt.	unvermiet. Wohnungen	vermt. gewb. Gelasse*	leerstehende gew. Gelasse		
428	26.13	786	47.98	1 214	74.11	1 638	30	669	9	387	21	Früher I.	Stadt Berlin
560	37.16	714	47.38	1 274	84.54	1 507	40	940	16	530	18	II.	
1 066	54.39	784	40.00	1 850	94.39	1 960	52	1319	15	302	8	III.	
541	49.32	407	37.10	948	86.42	1 097	60	1532	12	346	8	IVa.	
706	54.81	500	38.82	1 206	93.63	1 288	97	2441	12	401	9	IVb.	
681	58.06	453	38.62	1 134	96.68	1 173	90	2424	7	592	13	Va.	
379	50.80	316	42.36	695	93.16	746	120	2926	14	466	11	Vb.	
1 071	50.52	895	42.22	1 966	92.74	2 120	57	1445	12	592	20	VI.	
666	47.88	594	42.70	1 260	90.58	1 391	83	2139	12	577	14	VIIa.	
625	46.33	615	45.59	1 240	91.92	1 349	103	2616	12	524	9	VIIb.	
705	45.96	721	47.00	1 426	92.96	1 534	90	2215	16	454	7	Früher VIII.	
575	44.40	603	46.56	1 178	90.96	1 295	61	1404	9	473	14	IX.	
754	55.94	524	38.87	1 278	94.81	1 348	86	2345	7	474	12	Jetzt Xa.	
567	44.96	566	44.88	1 133	89.85	1 261	114	2939	12	423	10	„ Xb.	
714	47.66	664	44.33	1 378	91.99	1 498	95	2458	8	503	16	XI.	
496	37.04	557	41.60	1 053	78.64	1 339	70	1555	14	324	13	XIIa.	
522	44.50	551	46.97	1 073	91.47	1 173	104	2583	22	408	11	XIIb.	
756	42.64	820	46.25	1 576	88.89	1 773	84	2066	7	450	7	XIII.	
11 812	46.34	11 070	43.43	22 882	89.77	25 490	77	1932	12	458	13	1900	zusammen
11 919	49.66	10 074	41.97	21 993	91.63	24 001	72	.	.	432	19	1895	
— 0.90	.	9.89	.	4.04	.	6.20	6.94	.	.	6.02	-31.58	Zu- bz. Abn. (-) 95/00 Pz.	
11 504	51.50	9 170	41.05	20 674	92.56	22 336	73	.	.	403	16	1890	
2.68	.	20.72	.	10.68	.	14.12	5.48	.	.	13.65	-18.75	Zu- bz. Abn. (-) 90/00 Pz.	
1 457	44.61	1 567	47.98	3 024	92.56	3 266	60	1409	31	269	12	Charlottenburg	
343	47.84	339	47.28	682	95.12	717	43	1031	65	214	7	Wilmersdorf	
260	64.84	131	32.67	391	97.50	401	29	730	17	154	4	Friedenau	
93	66.43	39	27.86	132	94.29	140	23	572	14	146	18	Schmargendorf	
207	68.54	91	30.13	298	98.67	302	11	249	6	39	6	Grunewald	
619	46.37	609	45.62	1 228	91.99	1 335	72	1784	41	328	11	Schöneberg	
114	46.53	86	35.10	200	81.63	245	41	916	19	244	19	Tempelhof	
736	54.68	550	40.86	1 286	95.54	1 346	69	1731	9	377	6	Rixdorf	
146	58.87	71	28.63	217	87.50	248	22	545	41	197	10	Treptow	
30	36.14	40	48.19	70	84.34	83	22	526	1	273	23	Stralau	
205	59.25	101	29.19	306	88.44	346	49	1081	6	276	24	Boxhagen-Rummelsbg.	
477	58.82	297	36.62	774	95.44	811	54	1288	6	334	4	Lichtenberg	
351	73.12	104	21.67	455	94.79	480	20	484	8	192	2	Friedrichsfde m. Karlsh.	
174	79.09	37	16.82	211	95.91	220	11	256	5	111	3	Hohen-Schönhausen	
119	68.79	43	24.86	162	93.64	173	15	332	7	269	6	Weissensee	
576	59.94	326	33.92	902	93.86	961	34	818	4	344	4	Neu-Weissensee	
56	77.78	13	18.06	69	95.83	72	11	234	7	88	2	Heinersdorf	
272	51.61	188	35.67	460	87.29	527	42	898	7	212	2	Pankow	
187	66.31	84	29.79	271	96.10	282	15	424	13	211	8	Nd.-Schönh. u. Schönhz.	
579	65.06	283	31.80	862	96.85	890	17	402	12	253	3	Reinickendorf	
2	3.77	—	—	2	3.77	53	54	349	2	87	—	Plötzensee	
7 003	54.30	4 999	38.76	12 002	93.05	12 898	47	1119	21	270	8	23 Vororte	
18 815	49.01	16 069	41.86	34 884	90.87	38 388	67	1655	15	395	12	Berlin mit den 23 Vororten 1900 zusammen.	

c. Die in Berlin und den 23 Nachbargemeinden einzeln und mit nur abwesenden Personen, die Anstalten, die unver- Mietwerte der Wohnungen

Aufnahme vom 1. Dezember 1900.

Standesamts-Bezirke von Berlin, Zählgemeinden	Haushaltungen mit anwesenden Personen: mit einer einzeln gezählten m.	w. Person	mit mehrer. anwes. Person.	überhaupt	mit nur abwes. Personen	Vermietete Wohnungen überhaupt	Jährl. Mietwert der verm. Wohn. einschl. desjen. für Gewerbe-Räume: überhaupt M.	durchschnittl. M.	Ausserdem Anstalten	Auf 1 Haush. m. anwes. Pers. kamen .. Anwesende (Nur Haushlts-Bevölk.)
Stadt Berlin: Früher I.	443	629	8 331	9 403	55	9 458	886 10822 186	1185	230	4.02
II.	536	587	11 653	12 776	21	12 797	484 18612 972	1506	188	4.17
III.	609	1787	23 008	25 354	57	25 411	871 29247 292	1177	188	3.88
IVa.	427	1028	14 753	16 208	45	16 253	197 12310 042	766	70	3.85
IVb.	594	1638	29 126	31 358	44	31 402	198 15626 218	499	33	3.77
Va.	649	2179	25 404	28 232	34	28 266	118 12804 246	455	17	3.66
Vb.	335	842	20 203	21 380	12	21 392	81 7764 858	364	11	3.95
VI.	912	1793	26 989	29 694	36	29 730	899 22259 770	758	84	3.96
VIIa.	651	1924	25 953	28 528	32	28 560	154 14444 435	509	33	3.84
VIIb.	556	1475	31 670	33 701	38	33 739	119 14014 255	417	26	3.93
Früher VIII	587	1745	29 632	31 964	30	31 994	217 15629 864	492	59	3.90
IX.	572	1166	15 694	17 432	41	17 473	373 12608 446	733	105	4.04
Jetzt Xa.	669	2551	28 115	31 335	51	31 386	158 13579 408	435	17	3.66
„ Xb.	563	1519	33 441	35 523	42	35 565	89 12870 639	363	15	3.87
XI.	756	2220	32 313	35 289	49	35 338	848 15533 419	444	73	3.84
XIIa.	539	693	17 119	18 351	60	18 411	388 16254 001	896	98	4.06
XIIb.	401	1014	27 103	28 518	55	28 573	169 12205 749	429	16	3.99
XIII.	587	1475	32 234	34 296	35	34 331	168 11936 151	349	31	4.05
zusammen: 1900	10 386	26 215	432 741	469 342	737	470 079	4065 2685 23951	576	1294	3.89
1895	3 772	22 440	376 432	408 644	.	408 644	675 2331 02526	571	1076	3.97
Zu- bz. Abn. (-) 95/00 Pz.	6.28	16.82	14.96	14.85	.	15.03	. .	.	20.26	.
1890	7 292	15 360	343 783	366 435	485	366 920	685 194530405	531	9.22	4.18
Zu- bz. Abn. (-) 90/00 Pz.	42.43	70.67	25.88	28.08	51.96	28.11	.	.	40.84	.
Charlottenburg	2 172		41 627	43 799	26	43 825	753 33941 325	788	98	4.17
Wilmersdorf	355		7 114	7 469	5	7 474	130 5571 548	761	6	4.05
Friedenau	159		2 578	2 737	—	2 737	324 1712 633	658	1	4.03
Grunewald	30		649	679	—	679	1 1212 903	1789	2	4.75
Schöneberg	1 171		22 188	23 359	6	23 365	357 14839 379	642	22	3.93
Tempelhof	133		2 134	2 267	—	2 267	62 1089 884	494	5	4.00
Rixdorf	987		21 421	22 408	—	22 408	1080 6863 812	322	3	4.03
Treptow	47		1 270	1 317	—	1 317	77 627 819	506	3	3.91
Boxhagen-Rummelsburg	151		3 491	3 642	—	3 642	186 1066 926	304	4	4.13
Lichtenberg	465		9 788	10 253	6	10 259	57 3110 293	305	4	4.07
Friedrichsfelde m. Krlh.	126		2 185	2 311	—	2 311	114 716 503	326	—	4.15
Weissensee	32		506	538	—	538	16 153 265	294	1	4.48
Neu-Weissensee	452		7 253	7 705	1	7 706	18 2134 637	277	10	4.11
Pankow	277		4 964	5 241	—	5 241	276 1779 525	358	11	3.96
Nd.-Schönhs. u. Schönhz	127		996	1 123	2	1 125	56 341 512	319	2	3.66
Reinickendorf	224		3 362	3 586	—	3 586	1 1040 007	290	4	4.03
Die übrigen 6 Vororte	127		1 946	2 073	3	2 076	60 856 073	414	5	4.22
23 Vororte	7 035		133 472	140 507	49	140 556	3850 77058 044	561	181	4.07
Berlin mit den 23 Vororten 1900	43 636		566 213	609 849	786	610 635	7819 345581995	573	1475	3.93

Die kleinen Zahlen in den Mietwert-Kolumnen bezeichnen Wohnungen oder Gelasse

Gezählten, die Haushaltungen mit mehreren anwesenden mieteten Wohnungen, die gewerblichen Gelasse, sowie die und Gelasse.

Aufnahme Ende Oktober 1900.

Unvermietete Wohnungen	Jährl. Mietwert der unvermietet. Wohnungen überhaupt M.	Jährl. Mietwert der unvermietet. Wohnungen durchschnittl. M.	Mit Wohnungen vermietete gewerbl. Gelasse	Besond. vermietete gewerbl. Gelasse Gelasse	Besond. vermietete gewerbl. Gelasse jährlicher Mietwert überhaupt M.	Besond. vermietete gewerbl. Gelasse jährlicher Mietwert durchschnittl. M.	Amtslokale	Unverm. gewerbl. Gelasse	Jährl. Mietwert d. unvermietet. gwbl. Gelasse überhaupt M.	Jährl. Mietwert d. unvermietet. gwbl. Gelasse durchschnittl. M.	Standesamts-Bezirke von Berlin, Zählgemeinden	
130	20 246 504	2089	3 431	2 913	77 16967 629	5983	173	346	24 846 347	2628	Früher I.	Stadt Berlin
229	11 445 612	2044	5 398	2 591	26 15535 310	6187	151	273	26 526 959	2133	II.	
291	18 631 556	2264	4 758	1 170	70 2551 962	2320	102	159	28 171 298	1173	III.	
123	5 145 897	1236	3 008	792	67 1607 993	2218	64	93	6 99 441	1143	IVa.	
148	12 114 745	844	4 489	671	39 1204 777	1906	59	117	1 57 582	496	IVb.	
80	2 61 444	788	5 677	1 261	27 2029 768	1645	43	155	15 99 139	708	Va.	
102	25 38 626	788	3 002	477	71 703 108	1732	44	84	6 33 664	432	Vb.	
251	21 279 394	1164	9 404	3 130	44 9707 443	3146	101	421	29 517 746	1321	VI.	
159	6 122 069	798	6 563	1 469	46 3143 479	2209	75	199	17 154 396	848	VIIa.	
159	1 104 965	664	5 989	1 085	125 1222 864	1274	76	127	6 48 876	404	VIIb.	
228	4 159 746	713	5 835	1 132	48 2728 552	2503	78	257	4 190 434	753	Früher VIII.	
108	1 114 191	1067	4 750	1 376	36 3279 462	2451	96	187	5 166 664	916	IX.	
92	1 67 005	736	5 327	1 060	42 1568 344	1541	59	163	4 67 372	424	Jetzt Xa.	
148	78 065	528	4 673	653	29 810 398	1299	49	128	10 47 845	412	„ Xb.	
123	2 88 228	729	6 379	1 150	35 2661 101	2393	95	241	36 198 730	912	XI.	
166	3 288 051	1767	3 406	930	57 2188 684	2507	118	168	11 140 989	898	XIIa.	
245	8 167 099	688	4 068	714	35 1628 736	2399	56	124	6 82 855	702	XIIb.	
124	4 62 546	521	6 859	1 128	127 1603 128	1602	81	117	13 59 806	570	XIII.	
2 906	342 3215 763	1163	93 016	23 702	1054 71142738	3141	1520	3359	230 3510143	1118	1900	zusammen
24 236	2733 11905600	507	88 532	15 047	218 40394 497	2724	1222	4635	77 4863137	1067	1895	
−88.01	.	.	5.06	57.52	.	.	24.39	−27.53	.	.	Prz.	
11 895	.	.	74504	15486	129 33896 022	.	881	3486	.	.	1890	
−75.57	.	.	24.85	53.05	.	.	72.53	−3.84	.	.	Prz.	
975	176 1438 073	1800	7 766	1 019	116 1277 805	1418	48	383	131 181 908	784	Charlottenbg	
458	319 493 717	1456	1 399	136	19 112 259	905	9	49	29 18 440	922	Wilmersdorf	
64	7 57 328	1006	528	88	17 33 390	470	4	18	8 4 044	311	Friedenau	
17	22 319	1313	103	16	10 890	681	2	17	11 3 400	567	Grunewald	
548	16 747 140	1410	3 731	636	23 671 634	1096	40	153	7 59 095	405	Schöneberg	
47	2 30 018	667	542	57	7 56 438	1129	8	46	1 13 029	290	Tempelhof	
113	1 60 068	536	4 419	660	30 378 203	664	32	84	8 27 496	362	Rixdorf	
100	39 681	397	424	64	8 222 126	3641	7	25	4 361	174	Treptow	
21	7 707	367	896	59	4 365 692	6649	8	83	17 870	215	Rummelsburg	
50	10 17 182	430	2 569	140	26 58 472	522	21	35	7 8 294	296	Lichtenberg	
37	4 13 132	398	898	25	4 5 476	261	8	10	1 646	165	Friedrichsfde	
11	3 192	290	439	27	8 13 589	566	5	11	2 300	209	Weissensee	
34	11 222	330	3 151	157	96 110	612	25	34	1 6 398	194	N.-Weissens.	
35	5 17 200	573	1 059	59	25 25 946	763	12	8	8 1 625	325	Pankow	
37	13 105	354	570	24	5 665	236	3	23	1 430	62	Nd.-Schönhs.	
103	3 23 156	229	2 082	166	15 156 599	1037	17	27	27 5 524	205	Reinickendf.	
36	6 13 606	454	846	74	31 26 732	622	16	55	6 042	216	D. übrg. 6 Vor.	
2 686	359 3007 846	1288	31 422	3 407	380 3517 026	1162	265	1061	930 362 902	447	23 Vororte	
5 592	880 6223 609	1220	124 438	27 109	1434 74659764	2908	1785	4420	476 3873045	981	Berlin m. d. 23 Vororten	

mit unbekanntem Mietwert.

d. Die Bewohner der Wohnungen ohne heizbare und mit einem heizbaren Zimmer im Verhältnis zur Gesamtzahl der Bevölkerung.

(Vgl. Plan am Schlusse des Buchs.)

Bezirk No.	Stadtteile bez. Gemeinden	Pm. der Bevölkerung
.	Plötzensee	63.8
.	Grunewald	97.5
.	Charlottbg Kurfürstend.	105.0
.	Charlottbg Ostviertel	114.0
43	Tiergarten-Vorstadt	122.9
5	Untere Friedrich-Vorstadt	131.7
.	Friedenau	154.3
.	Charlottbg Westend	163.0
3	Friedrichstadt, nördlich	165.0
.	CharlottbgHochschulviertel	168.0
2	Dorotheenstadt	175.0
4	Friedrichstadt, südlich	179.5
.	Charlottbg Halbinsel	188.0
8	Obere Friedrich-Vorstadt	192.6
.	Wilmersdorf	195.4
.	Charlottbg Lietzensee	205.0
.	Charlottbg Spandauer Berg	208.0
42	Friedrich-Wilhelm-Stadt	242.5
12	Tempelhofer Vst., südöstl.	251.5
6	Schöneberger Vst., nördl.	251.5
9	Tempelhofer Vst., nordw.	251.8
32	Spandauer Vst., westlich	266.2
19	Luisenstadt ds., westlich	268.2
20	Luisenstadt ds., nördlich und Neu-Cöln	272.9
.	Charlottbg Lützow	284.0
10	Tempelhofer Vst., südw.	286.3
.	Charlottbg Innere Stadt	288.0
.	Charlottbg Königsdamm	290.0
.	Tempelhof	292.2
.	Schöneberg	294.0
.	Charlottbg Nonnendamm	296.0
44	Moabit, östlich	296.1
18	Luisenstadt ds. d. K., südl.	296.2
.	Schmargendorf	312.2
30	Königs-Viertel IV	316.1
.	Martinikenfelde	320.0
7	Schöneberger Vst., südl.	321.1
31	Spandauer Viertel, östlich	335.8
.	Treptow	346.2
1	Berlin, Cöln, Frdchsw.	354.1
21	Stralauer Viertel, w. I	356.8
.	Hohen-Schönhausen Gut, Landgemeinde	364.0
.	Pankow	364.7
.	Friedrichsf. m. Karlshorst	371.0
.	Nieder-Schönhausen u. Schönholz	374.3
.	Heinersdorf	394.4
33	Rosenthaler Vorstadt, s. I.	407.1
45	Moabit, w. I	410.6
.	Stralau	416.7
11	Tempelhofer Vst., südlich	421.9
27	Königs-Viertel I	426.4
.	Charlottenbg Schloß	432.0
41	Oranienburger Vorst., w.	437.5
34	Rosenthaler Vorstadt, s. II	449.1
.	Boxhagen-Rummelsburg	454.3
36	Rosenthaler Vorstadt, n. I.	458.8
39	Oranienburger Vorst., s.	466.5
.	Reinickendorf	474.1
.	Charlottbg Kalauswerder	491.0
24	Stralauer Viertel, östl. I	491.8
.	Weißensee u. N.-Weißensee	492.5
22	Stralauer Viertel, w. II	494.0
29	Königsviertel III	501.6
14	Luisenstadt j. d. K., südw.	509.1
26	Stralauer Viertel, östl. III	513.0
13	Tempelhofer Vorst., östl.	514.2
46	Moabit, w. II	520.5
.	Rixdorf	540.7
47	Wedding I	543.4
15	Luisenstadt j. d. K., nordw.	545.8
.	Lichtenberg	546.2
37	Rosenthaler Vorst., n. II	556.6
23	Stralauer Viertel, w. III	558.7
28	Königs-Viertel II	559.5
40	Oranienburger Vorstadt, n.	574.3
25	Stralauer Viertel, östl. II	574.6
49	Wedding III	580.2
38	Rosenthaler Vorst., n. III	587.0
50	Wedding IV	595.6
48	Wedding II	595.8
35	Rosenthaler Vorst., s. III.	602.1
17	Luisenstadt j. d. K., sdöstl.	699.1
16	Luisenstadt j. d. K., ndöstl.	704.3

2. Baugenehmigungen und Bauscheine.*

(Nach Mitteilungen des Kgl. Polizei-Präsidiums.)

Monat	Baugesuche	Erteilte Bauscheine	Erteilte Baugenehmigungen	Genehmigt durch Bauscheine und Baugenehmigungen: Vordergebäude	Seitenflügel	Quergebäude	Selbständige Hintergebäude	Schuppen, Buden	Sonstige baul. Ausführung.	Genehm. Zimmer-Lagerplätze etc.	Rohbauabnahmeprüfungen	Gebrauchsabnahmeprüfungen
Januar	548	77	253	[21] 51	[40] 52	[17] 24	[8] 8	69	258	2	84	32
Febr...	531	103	300	[34] 79	[71] 79	[40] 49	[17] 21	30	336	2	83	54
März .	555	88	286	[43] 67	[61] 72	[21] 25	[16] 17	23	325	—	93	132
April..	555	120	288	[46] 90	[98] 106	[46] 49	[17] 19	38	323	3	136	29
Mai...	506	129	287	[78] 98	[56] 99	[63] 63	[11] 12	29	300	2	129	32
Juni ..	491	143	261	[89] 104	[136] 133	[78] 78	[8] 10	19	308	1	101	71
Juli ..	580	124	311	[51] 62	[94] 94	[41] 44	[30] 30	28	359	5	115	44
August	574	104	296	[65] 57	[71] 78	[35] 40	[16] 16	30	326	2	139	67
Septbr.	620	131	314	[69] 91	[99] 109	[51] 54	[24] 27	29	332	2	145	209
Oktbr..	552	126	278	[85] 77	[86] 92	[40] 46	[22] 26	40	320	7	190	32
Novbr.	551	100	245	[50] 52	[65] 76	[36] 39	[17] 21	49	281	4	135	39
Dezbr.	540	93	254	[46] 55	[98] 101	[30] 53	[16] 18	42	275	8	76	79
1902 ..	6603	1338	3373	[685] 883	[994] 1091	[515] 564	[201] 225	426	3743	38	1426	820
1901 ..	.	1159	5881	483	684	418	171	317	3921	55	.	.
1900 ..	.	1254	6232	444	720	374	273	364	4633	40	.	.
1899 ..	.	1338	6205	421	557	318	309	352	4632	30	.	.
1898 ..	.	1616	6306	581	791	435	326	412	5377	39	.	.
1897 ..	.	1522	5987	526	911	542	356	452	4611	33	.	.

Die kleinen Zahlen bezeichnen die unter sämtlichen genehmigten Bauten enthaltenen Neubauten.

Art der Gebäude	Unter den auf Bauscheine und Baugenehmigungen aufgeführten Gebäuden waren solche der vorbezeichn. Art: Jan.	Febr.	März	April	Mai	Juni	Juli	Aug.	Sept.	Okt.	Nov.	Dez.	zus. 1902	1901	1900
Kirch., Kapell., Synagog.	—	1	—	1	—	—	1	—	—	1	—	1	5	12	6
Schulgebäude	—	—	—	—	1	—	—	—	—	—	1	—	2	7	16
Theater, Zirkus etc.....	—	1	1	1	1	—	—	—	2	2	1	—	9	9	14
Fabrik- u. Werkstattgeb.	4	2	8	8	14	7	14	5	13	6	7	35	123	108	197
Lager-(Speich.-)Gebäude	4	2	4	1	2	3	6	3	—	1	11	7	44	38	53
Ladenumbauten	15	16	29	20	24	15	12	20	20	20	15	11	217	224	329
Hofkeller	6	6	8	20	17	7	18	10	16	6	8	14	136	138	198

3. Rohbau-Abnahmen im Jahre 1902.

(Die Statistik wird erst seit 1902 geführt.)

Monat	Neubauten: Häuser ohne nähere Angabe	Fabrik., Werkstätten	Geschäftshäuser, Kontore, Restaurat.	Lagerhäus., Speicher, Waschküchen. Gewächshäuser	Ställe, Schuppen, Abortgebäude	Öffentliche Verwaltungs-Geb., Museen, Krankenh., Kirch., Schul.	zus.	Um- u. Erweiterungsbauten	Alle Rohbau-Abnahmen
Januar...	33	2	2	3	17	—	57	20	77
Februar..	29	2	6	1	10	2	50	21	71
März	42	1	1	—	6	—	50	24	74
April	72	3	4	4	12	—	95	20	115
Mai	53	6	2	7	11	1	80	34	114
Juni.....	38	1	2	3	5	1	50	25	75
Juli	63	3	1	3	16	2	88	24	112
August ..	59	4	1	3	11	1	79	36	115
September	66	7	1	3	12	1	90	33	123
Oktober..	78	8	2	—	16	5	109	27	136
November	46	5	1	1	12	4	68	44	112
Dezember	20	2	2	3	8	2	37	22	59
Zus. 1902	599	44	25	30	136	19	853	330	1183

Rohbau-Abnahmen im Jahre 1902.

Standesamts-Bezirke Monate	Rohbau-Abnahmen von Neubauten: Häuser ohne nähere Angabe	Fabrik., Werkstätten	Geschäftshäuser, Kontore, Restaurat.	Lagerhäus., Speicher, Waschküchen, Gewächshäuser	Ställe, Schuppen, Abortgebäude	Öffentliche Verwaltungs-Geb., Museen, Krankenh., Kirch., Schul.	zus.	Um- u. Erweiterungsbauten	Alle Rohbau-Abnahmen
I.	11	—	4	1	1	2	19	35	54
II.	12	—	—	—	2	1	15	27	42
III.	4	1	—	—	—	—	5	25	30
IVa.	5	1	2	3	5	1	17	27	44
IVb.	17	1	2	1	1	2	24	12	36
Va.	10	5	—	—	—	—	15	10	25
Vb.	7	4	—	—	8	—	19	5	24
VI.	23	—	2	—	2	—	27	30	57
VIIa.	3	—	—	—	1	—	4	8	12
VIIb.	120	14	3	4	31	1	173	18	191
VIII.	114	4	1	4	24	—	147	7	154
IX.	8	—	—	1	—	2	11	8	19
Xa.	7	—	1	3	4	—	15	22	37
Xb.	67	2	2	3	8	1	83	29	112
XI.	15	4	1	2	5	1	28	26	54
XIIa.	19	—	3	1	5	7	35	21	56
XIIb.	66	2	—	4	10	—	82	11	93
XIIIa.	30	5	3	1	14	—	53	8	61
XIIIb.	61	1	1	2	15	1	81	1	82
Überh.	599	44	25	30	136	19	853	330	1183

	Monat des Bauscheins	Monat der Rohbau-Abnahme: Januar	Februar	März	April	Mai	Juni	Juli	August	Septemb.	Oktober	November	Dezember	Überhaupt
1902	Dezember	—	—	—	—	—	—	—	—	—	—	—	—	—
	November	—	—	—	—	—	—	—	—	—	—	3	5	8
	Oktober..	—	—	—	—	—	—	—	—	—	1	12	12	25
	Septemb..	—	—	—	—	—	—	—	—	—	15	29	15	59
	August ..	—	—	—	—	—	—	—	2	10	24	13	9	58
	Juli	—	—	—	—	—	—	—	11	27	31	13	7	89
	Juni.....	—	—	—	—	—	—	16	16	24	19	9	3	87
	Mai	—	—	—	—	1	7	11	39	24	9	6	—	97
	April	—	—	—	1	18	16	32	11	16	18	5	1	118
	März	—	—	1	8	28	13	10	5	5	5	5	—	80
	Februar..	—	—	14	22	12	7	9	7	2	4	3	—	80
	Januar...	—	4	9	22	9	9	6	3	3	2	2	—	69
1901	Dezember	2	18	6	18	3	1	4	2	3	1	—	1	59
	November	12	10	15	8	5	4	2	5	—	—	4	2	67
	Oktober..	18	13	10	10	8	6	6	1	2	—	—	—	74
	Septemb..	13	4	2	12	9	4	1	2	1	—	1	1	50
	August ..	9	6	—	2	3	1	13	2	1	—	—	1	38
	Juli	5	2	3	1	4	—	—	—	1	—	1	1	18
	Juni.....	6	6	4	—	3	1	—	3	1	1	3	—	28
	Mai	4	1	2	4	1	1	—	—	—	1	—	—	14
	April	2	1	—	1	1	1	—	1	—	—	—	—	7
	März	—	—	1	2	1	—	—	1	—	—	1	—	6
	Februar..	—	4	1	—	2	—	—	1	3	2	—	—	13
	Januar...	2	—	—	—	1	1	—	—	—	—	—	—	4
1900.....		3	2	4	4	3	2	—	2	—	3	2	1	26
1899 und früher		1	—	2	—	2	1	2	1	—	—	—	—	9
Überhaupt		77	71	74	115	114	75	112	115	123	136	112	59	1183

4. Die als gebrauchsfertig abgenommenen Neubauten.

a. Zahl der Neubauten nach Monaten.

Standesamts-Bezirke	Monat der Gebrauchsabnahme												Jahr	darunter			
	Jan.	Febr.	Mrz.	Apr.	Mai	Juni	Juli	Aug.	Sept.	Okt.	Nov.	Dez.	1901	Vor-	mit Hinter-	Vor- und Hinter- Garten	ohne
1901.																	
I.	—	—	1	3	2	1	2	1	—	10	—	2	22	1	1	—	20
II.	4	—	2	4	1	3	—	—	—	5	1	2	22	—	1	—	21
III.	2	3	1	1	2	1	1	1	3	4	1	3	23	5	1	2	15
IVa.	—	3	4	1	—	1	—	1	1	7	—	—	18	2	—	1	15
IVb.	—	1	4	2	1	—	—	1	1	2	3	6	21	6	1	—	14
Va.	1	—	2	—	—	—	4	1	2	1	—	2	13	—	—	—	13
Vb.	—	—	2	1	—	—	—	—	1	3	4	1	12	—	—	—	12
VI.	1	2	2	5	2	1	4	—	2	5	5	5	34	1	—	—	33
VIIa.	2	1	2	4	—	2	1	1	2	1	—	1	17	—	—	—	17
VIIb.	2	2	15	9	—	—	4	1	5	15	2	1	56	—	11	+1	44
VIII.	7	1	8	10	8	6	7	4	10	14	5	20	100	2	40	—	58
IX.	—	1	1	—	1	3	—	—	1	1	—	1	9	—	—	—	9
Xa.	1	—	1	—	—	—	1	—	—	3	1	1	8	—	—	—	8
Xb.	7	2	1	1	2	4	6	2	4	10	1	2	42	—	11	—	31
XI.	2	3	2	4	—	3	2	—	1	3	2	1	23	—	—	—	23
XIIa.	—	—	3	1	1	—	—	1	4	2	1	1	14	1	1	1	11
XIIb.	3	4	2	6	8	3	9	5	3	14	4	4	65	3	°10	—	52
XIII.	14	1	6	9	6	2	11	6	6	8	7	14	90	16	5	*3	66
Berlin	46	24	59	61	34	30	52	25	46	108	37	67	589	37	82	8	462

+ 1 Haus mit Restaurationsgarten. ° darunter 2 Häuser mit Schulhöfen. * darunter 1 Haus mit Vorgarten und Schulhof.

1902.																	
I. } VIIIa }	1	1	1	1	—	1	1	3	2	2	1	—	14	—	—	1	13
	—	—	—	1	—	—	—	—	—	—	—	—	1	—	—	—	1
II.	1	1	1	1	—	1	1	—	2	4	—	2	14	—	—	—	14
III.	1	—	—	1	1	—	1	—	—	3	2	—	9	2	—	3	4
IVa.	1	—	1	—	—	1	1	—	2	—	3	—	9	1	—	—	8
IVb.	1	—	—	1	—	—	—	2	4	5	—	1	14	5	1	—	8
Va.	2	—	—	2	1	—	—	1	—	—	—	1	7	—	—	—	7
Vb.	1	—	4	2	—	—	—	—	3	2	3	2	17	2	+2	—	13
VI.	—	—	2	1	2	2	1	1	—	9	3	1	22	—	—	—	22
VIIa.	4	—	—	—	3	—	1	—	—	2	—	—	10	—	1	—	9
VIIb.	9	2	20	23	3	3	5	2	22	13	6	4	112	—	°23	—	89
VIII.	6	10	9	10	4	1	13	7	12	25	10	4	111	5	°61	3	42
IX.	—	1	3	—	—	1	—	1	—	1	4	—	11	—	1	—	10
Xa.	—	—	—	3	—	2	—	3	—	4	1	—	13	—	1	*1	11
Xb.	2	—	4	3	3	2	—	1	3	25	5	2	50	4	4	—	42
XI.	7	3	—	1	7	—	2	4	1	4	3	—	32	—	+4	—	28
XIIa.	1	1	2	2	2	1	1	1	—	3	1	3	18	1	1	1	15
XIIb.	1	3	5	7	1	3	2	1	5	14	5	3	50	6	+8	—	36
XIIIa.	2	1	2	3	1	5	3	2	2	10	3	1	35	3	3	—	29
XIIIb.	1	1	5	8	3	—	5	6	—	21	6	1	57	6	3	1	47
Berlin	41	24	59	70	31	23	37	35	58	147	56	25	606	35	113	10	448

+ darunter 1 Haus mit Schulhof. ° darunter 3 Häuser mit Schulhöfen. * darunter 1 Haus mit Restaurationsgarten.

b. Flächeninhalt und Versicherungswert der Neubauten.

1901.

Standesamts-Bezirke	Wohnhäuser: Zahl	Wohnhäuser: bebaute Fläche qm	Wohnhäuser: Versicherungswert M.	And. Gebäude m. Wohn.: Zahl	And. Gebäude m. Wohn.: bebaute Fläche qm	And. Gebäude m. Wohn.: Versicherungswert M.	Gebäude ohne Wohnungen: Zahl	Gebäude ohne Wohnungen: bebaute Fläche qm	Gebäude ohne Wohnungen: Versicherungswert M.
I.	2	1 017.50	447 650	7	8 608.89	6 481 900	13	5 527.39	3 112 600
II.	3	1 453.48	709 900	6	6 989.76	4 451 900	13	6 215.45	3 827 775
III.	11	6 152.05	3 727 500	4	3 335.96	1 613 900	8	2 310.74	929 325
IVa/b.	14	5 868.86	2 402 654	5	3 377.94	1 602 225	20	13 172.91	3 712 235
Va/b.	13	4 339.25	1 621 550	2	1 223.79	574 725	10	2 645.67	901 600
VI.	7	2 764.12	1 092 525	3	3 209.29	1 188 200	24	16 603.90	5 900 137
VIIa.	7	3 239.19	1 330 575	4	4 378.61	1 042 737	6	2 579.73	1 262 250
VIIb.	42	20 403.87	7 278 607	1	129.48	9 200	13	5 469.02	1 570 378
VIII.	83	38 510.67	13 479 705	1	931.39	218 000	16	5 469.56	862 610
IX.	3	613.72	242 400	2	828.52	403 900	4	1 431.15	472 950
Xa/b.	31	13 417.74	4 282 926	1	186.98	24 000	18	4 860.82	667 470
XI.	9	3 603.93	1 316 135	2	939.58	379 850	12	8 572.01	1 208 494
XIIa.	10	5 191.14	2 249 900	2	519.14	244 200	2	155.63	21 100
XIIb.	45	24 620.65	8 647 625	—	—	—	20	18 348.46	2 798 984
XIII.	55	20 616.03	6 935 626	—	—	—	35	22 641.57	3 560 165
Berlin	335	151 812.20	55 765 278	40	34 666.83	18 234 737	214	116 004.01	30 808 073
darunter nur Keller	—	—	—	—	—	—	1	225.91	10 225
darunter mit 1 Stockwerken	1	24.45	2250	2	313.58	37 950	89	27 776.44	2 106 979
darunter mit 2 Stockwerken	16	2427.17	619870	5	3 259.52	303 400	28	22 518.85	3 307 560
darunter mit 3 Stockwerken	11	3375.92	1639526	8	8 965.65	5 457 500	19	17 076.84	4 748 540
darunter mit 4 Stockwerken	13	3122.87	989920	7	6 822.63	4 291 787	19	10 674.99	3 592 688
darunter mit 5 Stockwerken	293	142394.40	52342812	18	15 305.46	8 144 100	56	35 957.57	15 960 281
darunter mit 6 Stockwerken	1	467.39	170900	—	—	—	1	1 236.96	767 125
darunter mit 7 Stockwerken	—	—	—	—	—	—	1	536.95	584 675

1902.

I. (u. VIIIa.)	2	1 072.93	467 500	1	980.32	544 700	12	4 886.99	3 158 675
II.	3	1 716.81	846 300	2	1 873.93	870 700	9	6 491.74	3 832 700
III.	8	3 602.38	2 173 525	—	—	—	1	79.36	5 575
IVa/b.	14	6 024.35	2 449 100	—	—	—	9	3 495.64	1 324 975
Va/b.	14	6 182.46	2 368 525	3	2 876.10	833 625	7	3 135.72	868 225
VI.	9	2 863.04	1 124 075	4	3 203.05	1 173 350	9	3 686.49	1 529 075
VIIa.	2	342.03	129 550	1	400.61	143 700	7	1 765.62	461 405
VIIb.	98	46 945.53	16 533 790	1	40.77	3 260	13	9 572.26	1 733 760
VIII.	101	49 874.08	17 601 670	1	617.42	296 100	9	4 485.93	1 250 520
IX.	7	3 407.35	1 190 150	2	2 737.20	907 600	2	1 203.05	102 200
Xa/b.	45	21 448.02	7 871 655	3	4 699.36	1 825 150	15	5 424.22	1 430 540
XI.	14	5 941.02	2 219 060	3	1 677.99	608 300	15	8 266.52	2 017 095
XIIa.	13	7 217.25	2 934 700	2	1 624.15	925 600	3	4 187.31	2 221 800
XIIb.	45	24 244.91	8 536 325	2	3 267.64	982 525	3	1 363.52	342 625
XIIIa.	18	6 414.83	2 103 895	1	664.28	223 700	16	3 629.77	237 975
XIIIb.	47	22 894.23	8 133 837	2	1 392.39	173 725	8	1 423.28	142 522
Berlin	440	210 191.22	76 683 657	28	26 055.21	9 512 035	138	63 097.42	20 657 667
darunter mit 1 Stockwerken	1	28.93	2 950	2	1 167.85	57 700	66	14 238.21	1 079 550
darunter mit 2 Stockwerken	6	945.49	197 300	3	2 724.75	816 360	19	13 503.65	3 858 684
darunter mit 3 Stockwerken	11	2 027.99	850 250	4	5 931.31	2 162 775	9	5 172.06	1 993 660
darunter mit 4 Stockwerken	15	4 806.98	2 070 285	6	3 974.73	1 624 825	13	11 641.35	4 652 598
darunter mit 5 Stockwerken	406	201 976.30	73 411 572	13	12 256.57	4 850 375	29	17 436.56	3 697 975
darunter mit 6 Stockwerken	1	405.58	151 300	—	—	—	2	1 106.19	375 200

c. Die in den Neubauten enthaltenen Wohnungen und Räumlichkeiten.

Standesamts-Bezirke	Neubauten überhaupt	darunter Wohnhäuser	darunter andere Gebäude mit Wohnungen	In den Neubauten enthaltene Wohnungen	heizb. Zimmer	Küchen	Badezimmer	Läden	Restaurations-lokale	nicht zu Wohnungen gehörige heizb. Zimmer +	nicht zu Wohnungen gehörige gewerbl. Küchen
1901.											
I.	19 22	1 2	6 7	36	144	36	17	8	21	302	8
II.	17 22	1 3	6 6	63	283	63	45	18	4	7	3
III.	15 23	9 11	3 4	67	456	66	53	6	2	24	2
IVa.	5 18	2	3 4	14	58	14	9	4	2	54	2
IVb.	8 21	12	1	220	602	220	108	7	1	7	1
Va.	5 13	6	2 2	92	214	97	21	8	—	—	—
Vb.	2 12	7	—	138	257	138	21	15	—	—	—
VI.	15 34	1 7	3 3	76	291	76	48	18	5	18	2
VIIa.	8 17	2 7	3 4	112	312	112	53	24	3	13	2
VIIb.	5 56	42	1	1166	2 115	1165	212	101	1	2	—
VIII.	2 100	83	1	2266	4 081	2259	371	197	6	11	4
IX.	2 9	3	1 2	30	75	30	8	9	—	69	8
Xa.	8	2	—	—	9	—	—	—	—	—	—
Xb.	1 42	29	1	807	1 398	807	83	54	—	4	1
XI.	2 23	9	1 2	233	425	237	28	16	1	8	—
XIIa.	4 14	2 10	2 2	103	473	103	72	26	3	—	2
XIIb.	7 65	4 45	—	1294	2 569	1292	282	103	13	52	5
XIII.	11 90	1 55	—	1172	2 137	1169	165	88	8	65	2
Berlin	127 589	21 335	20 40	+7889	15 899	°7884	1596	702	70	636	42

+ Darunter 14 Wohnungen (Zimmer mit Kochofen). ° 9 Küchen sind durch Anbauten entstanden.

1902.											
I.	12 14	1 1	1 1	5	32	5	5	13	10	5	7
VIIIa	1 1	1 1	—	11	31	11	6	4	—	—	—
II.	12 14	2 3	2 2	31	130	30	18	11	2	9	1
III.	6 9	6 8	—	47	265	49	30	5	—	2	—
IVa.	5 9	2 4	—	27	119	25	22	3	4	—	2
IVb.	4 14	3 10	—	192	543	191	77	4	1	—	1
Va.	1 7	3	—	30	60	31	9	2	—	28	—
Vb.	7 17	5 11	3 3	232	523	232	88	16	11	36	3
VI.	10 22	1 9	3 4	106	287	105	59	14	3	2	3
VIIa.	5 10	2	1 1	13	38	13	3	2	1	18	—
VIIb.	112	98	1	2 737	5 030	2 702	465	232	8	101	12
VIII.	5 111	101	1 1	2 737	5 238	2 706	578	247	47	152	8
IX.	4 11	1 7	2 2	116	280	117	39	20	5	—	3
Xa.	4 13	1 7	1 1	140	380	134	53	22	12	—	1
Xb.	3 50	38	3 2	986	2 030	985	346	63	15	1	2
XI.	10 32	14	2 3	288	623	287	73	22	9	73	2
XIIa.	4 18	13	2 2	194	772	193	111	30	3	22	—
XIIb.	3 50	45	2 2	1 338	2 656	1 324	300	106	37	81	10
XIIIa.	3 35	1 18	1	288	583	286	62	22	7	43	1
XIIIb.	2 57	1 47	2	1 322	2 502	1 312	231	99	33	30	6
Berlin	100 606	26 440	23 28	10 840	22 122	10 738	2 575	937	208	603	62

Die kleinen Zahlen links sind in den Hauptsummen mit enthalten und bezeichnen die Zahl der Gebäude mit Zentralheizung.

+ Schulzimmer, Hotelzimmer, Krankenzimmer und Aufenthaltsräume für das Personal in Geschäftshäusern und Fabriken.

d. Die neuentstandenen Wohnungen nach der Stockwerklage.

Stockwerklage	1901. Wohnungen	heizb. Zimmer	Läden	Restaurationslokale	1902. Wohnungen	heizb. Zimmer	Läden	Restaurationslokale
Keller	+ 13	22	3	5	° 11	17	2	10
Erdgeschoß ..	++ 1332	2140	699	56	°° 1876	2951	935	181
Hochparterre .	9	29	—	—	5	10	—	—
1 Treppe	† 1555	3506	—	8	* 2116	4853	—	13
2 Treppen ...	1596	3543	—	1	2171	4880	—	2
3 „ ...	†† 1689	3425	—	—	2309	4763	—	2
4 „ ...	1694	3234	—	—	2347	4640	—	—
5 „ ...	1	—	—	—	5	8	—	—

+ Darunter 1 Wohnung: Keller, Erdgeschoß, 1 und 2 Treppen. ++ 1 Wohnung: Erdgeschoß, 1 und 2 Treppen; 1 Wohnung: Erdgeschoß, 1, 2 und 3 Treppen. † 1 Wohnung: 1, 2 und 3 Treppen. †† 1 Wohnung: 3 und 4 Treppen. ° Darunter 1 Wohnung von 16 Zimmern und 1 Wohn. v. 8 Zim.: Keller, Erdgesch. 1 u. 2 Treppen. °° 1 Wohn. v. 31 Zim.: Erdg. 1, 2 3 u. 4 Treppen; 1 Wohn. v. 10 Zim. u. 1 Wohn. v. 5 Zim.: Erdg. und 1 Treppe. * 3 Wohn. v. je 5 Zim.: 1 und 2 Treppen.

e. Wohnungen nach der Zahl der heizbaren Zimmer (Küche) im Jahre 1902 (für 1901 noch nicht feststellbar gewesen).

Standesämter	Nur Küche	1 Zimmer ohne Küche	1	2	3 u. 4	5 u. 6	7 u. 8	9 u. 10	11 bis 15	16 u. mehr	Wohnungen überhaupt
					Zimmer						
I. u. VIIIa. Altstadt.....	—	—	3	2	7	—	4	—	—	—	16
II. Friedrichstadt.....	—	1	2	9	8	—	11	—	—	—	31
III. Friedr. u. Schöneb. Vorst. ..	—	—	6	19	4	1	8	—	7	2	47
IVa. Friedr. u. Temph. V. westl.	—	1	1	† 3	15	6	—	—	1	—	27
IVb. Tempelh. Vorstadt östl. ..	—	1	30	72	62	22	5	—	—	—	192
Va. Luisenstadt jens. westl. ...	1	—	14	9	6	—	—	—	—	—	30
Vb. Luisenstadt jens. östl.....	2	—	73	69	79	9	—	—	—	—	232
VI. Luisenst. diess., Neu-Cöln..	—	1	31	15	46	13	—	—	—	—	106
VIIa. Stralauer Viertel westl...	—	—	2	3	7	—	1	—	—	—	13
VIIb. Stralauer Viertel östl....	11	25	938	†† 1309	435	18	1	—	—	—	2 737
VIII. Königs-Viertel.....	19	10 24	936	††† 1191	536	30	1	—	—	—	2 737
IX. Spandauer Viertel	—	—	28	26	62	—	—	—	—	—	116
Xa. Rosenthaler Vorst. südl....	1	5	26	52	36	*12	8	—	—	—	140
Xb. Rosenthaler Vorst. nördl....	6	1 4	268	439	259	9	—	—	1	—	986
XI. Oranienburger Vorstadt ...	2	1 1	106	98	61	15	4	1	—	—	288
XIIa. Frdr. Wilhst. u. Moab. östl.	—	1	16	61	34	64	10	2	6	—	194
XIIb. Moabit westl.	10	3 13	367	° 662	274	10	1	1	—	—	1 338
XIIIa. Gesundbrunnen.....	2	2	89	138	50	4	2	1	—	—	288
XIIIb. Wedding.....	6	1 10	394	696	208	6	2	—	—	—	1 322
Stadt Berlin	+60	16 ++ 89	3330	4873	2189	219	58	5	15	2	10 840

Die kleinen Zahlen links bezeichnen die Zahl der Zimmer mit Kochofen und sind in den Hauptsummen mit enthalten. + Darunter 55 Wohnungen mit dazugehörig. Laden; ++ darunter 51 Wohn. mit dazugehörig. Laden und 8 Wohn. mit Restaurationslok. und Restaurationsküchen. † Dar. 1 Wohn., 2 Zimmer, 3 Restaurationslok., 1 Restaurationsküche. †† Dar. 10 Wohn. ohne Küche. ††† Dar. 7 Wohnung. ohne Küche. ° Dar. 1 Wohn. ohne Küche. * Dar. 1 Wohn. ohne Küche mit dazugehörig. Restaurationsräumen und Restaurationsküche.

5. Abbrüche im Jahre 1902.

Abbrüche	in den Standesamts-Bezirken I.	II.	III.	IVa.	Va.	VI.	VIIa.	VIIb.	VIII.	IX.	Xa.	Xb.	XI.	XIIa.	XIIb.	XIIIa.	XIIIb.	überhaupt
Gebäude überhaupt.	35	13	6	1	2	14	5	2	7	3	1	3	9	2	6	16	5	130
Mit Ang. d. Wohng.	32	10	6	1	2	12	5	—	7	1	1	3	8	2	5	15	4	114
Zahl der Wohnungen	291	99	38	8	12	164	81	—	109	17	8	3	65	5	54	99	12	1065
Zahl der Zimmer ..	791	322	187	33	41	475	153	—	239	72	23	22	103	18	71	174	14	2738

6. Die Erhebungen der leerstehenden Wohnungen zu Anfang 1901 und 1902.

a. Die leerstehenden Wohnungen und Gelasse nach Zahl und Mietwert.

Stadtteile	Wohnungen ohne Gewerberäume		Wohnungen mit Gewerberäumen		Geschäftslokale ohne Wohnungen		Wohnungen und Gelasse überhaupt	
	Zahl	Mietwert M.	Zahl	Mietwert M.	Zahl	Mietwert M.	Zahl	Mietwert M.
Berlin	1 49	44 695	2	1 400	7 145	269 582	8 196	315 677
Alt-Cöln	25	23 957	1	540	8 49	57 162	3 75	81 659
Neu-Cöln	15	21 400	1	750	33	71 583	49	93 733
Friedrichswerder	10	12 920	1	500	86	324 815	97	338 235
Dorotheenstadt	2 30	102 808	—	—	7 44	205 980	9 74	308 788
Thiergarten-Vorst.	2 60	115 215	1 8	7 000	7 27	20 800	10 95	143 015
Friedrichstadt	13 156	287 092	1 19	35 150	10 284	667 524	24 459	989 766
Ob. Friedrichs-Vorstadt	1 43	60 236	4	6 360	3 27	15 505	4 74	82 101
Unt. Friedrichs-Vorstadt	14 85	290 853	1	750	3 24	39 040	17 110	330 643
Schöneberger Vorstadt	9 172	269 096	2 19	23 932	13 122	187 511	23 313	480 539
Tempelhofer Vorstadt	8 131	122 625	2 26	34 525	24 195	103 392	29 352	260 542
Luisenstadt jens. d. K.	1 71	34 105	26	25 870	5 224	209 999	6 321	269 974
Luisenstadt diess. d. K.	4 159	148 509	25	38 850	27 413	573 474	31 597	760 833
Stralauer Viertel	2 137	73 605	1 60	58 776	19 334	293 008	23 531	425 389
Königs-Viertel	4 99	53 168	31	29 450	7 191	183 834	11 321	266 452
Spandauer Viertel	2 85	70 383	15	14 526	17 172	181 268	19 272	266 177
Rosenthaler Vorstadt	8 129	51 717	1 35	34 333	9 240	200 972	13 404	287 022
Oranienburger Vorstadt	2 56	26 782	13	23 280	13 185	227 252	16 254	277 314
Friedrich-Wilhelmstadt	7 40	28 295	2 11	9 074	2 22	18 918	13 73	56 287
Moabit	1 102	69 495	1 30	45 523	14 182	137 008	16 314	252 026
Wedding	2 107	31 052	12	13 424	7 80	54 586	9 199	99 062
Stadt Berlin 1901	74 1761	1 938 008	12 340	404 013	127 3079	4 043 213	253 5180	6 385 234
Berlin	1 43	41 320	6	8 604	4 183	450 528	5 232	500 452
Alt-Cöln	6 33	31 099	—	—	3 58	71 426	15 91	102 525
Neu-Cöln	1 14	16 516	2	1 800	3 38	96 144	3 54	114 460
Friedrichswerder	6	4 090	—	—	76	269 258	82	273 348
Dorotheenstadt	2 30	91 801	1 3	10 500	3 39	122 840	11 72	225 141
Thiergarten-Vorst.	3 70	184 644	4	4 630	4 38	32 264	7 112	221 538
Friedrichstadt	9 177	353 950	17	52 922	51 372	882 625	60 566	1 289 497
Ob. Friedrichs-Vorstadt	4 40	47 666	7	16 924	3 23	15 830	7 70	80 420
Unt. Friedrichs-Vorstadt	13 72	216 195	3	4 400	6 16	23 940	10 91	244 535
Schöneberger Vorstadt	34 205	276 190	15	28 450	10 123	171 284	44 343	475 924
Tempelhofer Vorstadt	23 184	169 084	13	11 670	19 201	127 438	41 398	308 192
Luisenstadt jens. d. K.	3 118	52 152	19	23 878	9 217	195 397	17 354	271 427
Luisenstadt dies. d. K.	4 175	130 718	18	42 838	28 485	769 751	42 678	943 307
Stralauer Viertel	10 241	120 350	40	42 283	27 388	324 614	27 669	487 247
Königs-Viertel	44 351	161 351	33	41 259	9 227	222 775	38 611	425 385
Spandauer Viertel	4 129	120 827	15	21 290	19 186	229 684	28 330	371 801
Rosenthaler Vorstadt	14 192	75 344	28	38 570	13 237	196 635	27 457	310 549
Oranienburger Vorstadt	112	59 755	2 10	7 170	15 176	203 933	17 298	270 858
Friedrich-Wilhelmstadt	3 44	41 301	5	4 474	11 24	13 557	14 73	59 332
Moabit	15 152	97 032	1 35	46 921	15 215	357 113	31 402	501 066
Wedding	6 196	84 622	1 23	21 656	5 97	79 140	18 316	185 418
Stadt Berlin 1902	206 2584	2 376 007	6 296	430 239	277 3419	4 856 176	488 6299	7 662 422

Die kleinen Ziffern bedeuten: „darunter ohne Angabe des Nutzungswertes".

b. Die leerstehenden Wohnungen und Gelasse nach der Stockwerk- und der Straßenlage.

Stockwerklage	Straßenlage	Zahl der leerstehenden Wohnungen ohne Gewerberäume		Prozentverteilung		Zahl der leerstehenden Geschäftslokale ohne Wohnungen		Prozentverteilung		Zahl der leerstehenden Wohnungen mit Gewerberäumen		Prozentverteilung	
		1901	1902	1901	1902	1901	1902	1901	1902	1901	1902	1901	1902
Keller	V.	74	86	4.20	3.33	368	351	11.95	10.27	64	52	18.32	17.57
	H.	157	190	8.92	7.35	456	539	14.81	15.76	12	1	3.53	0.34
Parterre und Hochpart.	V.	175	193	9.94	7.47	826	728	26.83	21.29	224	178	65.88	60.14
	H.	126	195	7.16	7.55	678	663	22.02	19.39	10	15	2.94	5.07
I. Stock	V.	343	472	19.48	18.26	93	121	3.02	3.54	5	16	1.47	5.40
	H.	96	139	5.45	5.38	174	197	5.65	5.76	3	5	0.88	1.69
II. -	V.	289	396	16.41	15.32	45	59	1.46	1.73	7	5	2.06	1.69
	H.	67	85	3.80	3.29	130	150	4.22	4.39	1	—	0.29	—
III. -	V.	223	333	12.66	12.89	29	36	0.94	1.05	4	1	1.18	0.34
	H.	48	87	2.73	3.37	99	131	3.21	3.83	2	—	0.59	—
IV. -	V.	95	247	5.39	9.56	27	37	0.88	1.08	6	7	1.77	2.36
	H.	43	92	2.44	3.56	78	93	2.53	2.72	1	1	0.29	0.34
V. -	V.	18	15	1.02	0.58	16	16	0.52	0.47	1	—	0.29	—
	H.	7	7	0.40	0.27	42	27	1.36	0.79	—	1	—	0.34
Mehrere Stockwerke	V.	—	12	—	0.46	—	38	—	1.11	—	5	—	1.69
	H.	—	2	—	0.08	—	112	—	3.27	—	3	—	1.01
Ganze Fabrikgebd.	V.	—	—	—	—	7	1	0.23	0.03	—	—	—	—
	H.	—	—	—	—	11	19	0.36	0.56	—	—	—	—
Ohne Angab.	V.	—	10	—	0.39	—	16	—	0.47	—	6	—	2.03
	H.	—	23	—	0.89	—	85	—	2.49	—	—	—	—
Zusammen	V.	1217	1764	69.11	68.27	1411	1403	45.83	41.04	311	270	91.47	91.22
	H.	544	820	30.89	31.73	1668	2016	54.17	58.96	29	26	8.53	8.78
Überhaupt	—	1761	2584	100.00	100.00	3079	3419	100.00	100.00	340	296	100.00	100.00

c. Die leerstehenden Wohnungen ohne Gewerberäume nach der Zimmerzahl.

Zimmerzahl	Zahl		Mietwert M.		Mietwert pro Wohng. M.		Mietwert pro Zimmer		Prozentverteilung	
	1901	1902	1901	1902	1901	1902	1901	1902	1901	1902
0 Zimmer	7	12	706	1 202	100.86	100.14	.	.	0.40	0.46
1 -	14 519	66 761	90 268	142 559	178.75	205.71	178.75	205.71	29.47	29.45
2 -	17 288	56 533	95 482	195 693	352.33	410.25	176.17	205.13	16.35	20.63
3 -	6 162	19 357	113 586	237 709	728.12	701.21	242.71	233.74	9.20	13.81
4 -	3 155	11 245	170 653	239 012	1122.71	1021.42	280.68	255.36	8.80	9.48
5 -	5 206	15 203	292 616	261 973	1455.80	1393.47	291.16	278.69	11.70	7.86
6 -	3 136	18 182	235 242	309 996	1795.74	1823.50	299.29	303.91	7.72	7.04
7 -	4 107	6 115	276 394	272 726	2576.64	2502.09	368.09	357.44	6.08	4.45
8 -	7 77	67	208 101	201 302	2972.87	3004.50	371.61	375.56	4.37	2.60
9 -	4 37	2 37	116 024	148 405	3625.75	4240.14	402.86	471.13	2.04	1.43
10 -	4 29	2 25	114 399	117 930	4575.96	5127.39	457.60	512.74	1.65	0.97
11 u. mehr	5 35	11 40	224 087	226 308	7469.57	7803.72	?	?	1.99	1.55
ohne Angabe	4	2 7	11 450	21 192	2862.50	4238.40	?	?	0.23	0.27
Zusammen	74 1761	200 2584	1 938 008	2 376 007	1148.79	997.90	317.34	305.79	100.00	100.00

d. Durchschnittlicher Mietwert (in Mark) der am 1. Januar leerstehenden Wohnungen.

Stadtteile	Wohnungen ohne Gewerberäume				Wohnungen mit Gewerberäumen			
	1899	1900	1901	1902	1899	1900	1901	1902
Berlin	574.69	741.79	931.25	983.81	1800.00	925.00	700.00	1434.00
Alt-Cöln	545.20	844.72	958.28	1151.81	600.00	740.00	540.00	—
Neu-Cöln	1145.35	823.54	1426.66	1270.46	—	1125.00	750.00	900.00
Friedrichswerder	1281.00	712.13	1292.00	681.66	4988.50	—	500.00	—
Dorotheenstadt	3388.72	2977.13	3671.71	3278.61	—	14017.50	—	5250.00
Thiergarten-Vorst.	1897.75	1489.35	1986.46	2755.88	958.18	864.41	1000.00	1157.50
Friedrichstadt	1446.03	1595.59	2007.64	2106.84	1538.52	2815.58	1952.78	3113.06
Ob. Friedrichs-Vorstadt	904.86	1195.02	1434.19	1324.06	1266.67	2563.00	1590.00	2417.71
Unt. Friedrichs-Vorstadt	2836.15	3775.70	4096.52	3664.32	1500.00	1350.00	750.00	1466.67
Schöneberger Vorstadt	1461.30	1619.92	1650.90	1591.35	1403.33	1183.95	1407.76	1896.67
Tempelhofer Vorstadt	626.94	889.36	958.01	1043.73	1045.55	1112.48	1438.54	897.69
Luisenstadt jens. d. K.	309.52	452.37	487.21	474.11	1089.00	1175.91	995.00	1259.58
Luisenstadt diess. d. K.	677.55	908.59	958.12	764.43	1273.49	1293.31	1554.00	2379.89
Stralauer Viertel	329.54	454.71	545.22	521.00	1002.73	1088.01	996.20	1057.08
Königs-Viertel	361.19	422.86	559.66	525.57	977.75	924.24	950.00	1250.29
Spandauer Viertel	533.59	711.93	847.99	962.62	991.70	1468.50	968.40	1419.33
Rosenthaler Vorstadt	240.80	294.15	410.45	423.28	790.06	880.89	1009.79	1377.50
Oranienburger Vorstadt	311.42	366.07	505.32	533.53	810.33	1203.72	1790.77	896.25
Friedrich-Wilhelmstadt	886.05	1108.44	857.42	1007.32	1233.33	1502.50	1134.25	894.80
Moabit	482.72	546.88	688.07	708.26	1075.53	1277.23	1569.76	1380.03
Wedding	184.34	236.22	295.73	445.38	534.86	978.20	1118.67	984.36
Stadt Berlin	505.90	830.12	1148.79	997.90	1064.27	1261.99	1231.75	1478.45

Stadtteile	Geschäftslokale ohne Wohnungen				Wohnungen und Gelasse überhaupt			
	1899	1900	1901	1902	1899	1900	1901	1902
Berlin	2227.57	3428.82	1953.49	2516.92	1338.60	2546.90	1679.13	2204.68
Alt-Cöln	1272.88	1682.12	1242.65	1457.67	835.39	1359.37	1134.15	1349.02
Neu-Cöln	2217.11	2005.62	2169.18	2670.67	1896.97	1619.32	1912.92	2244.30
Friedrichswerder	4486.08	4498.75	3776.98	3542.87	3658.19	3731.19	3486.96	3333.51
Dorotheenstadt	3939.57	2790.30	5567.03	3962.58	3586.51	3251.53	4750.58	3390.84
Thiergarten-Vorst.	801.46	1071.31	1040.00	948.94	1421.17	1251.63	1682.53	2109.89
Friedrichstadt	2773.08	2914.78	2436.22	2749.61	2065.64	2181.12	2275.32	2548.81
Ob. Friedrichs-Vorstadt	622.86	1245.04	646.04	791.50	891.60	1310.55	1172.87	1276.53
Unt. Friedrichs-Vorstadt	1927.50	1286.11	1859.05	2394.00	2616.96	3311.55	3555.30	3396.32
Schöneberger Vorstadt	1229.67	1592.65	1704.65	1515.79	1393.42	1568.77	1657.03	1591.72
Tempelhofer Vorstadt	1039.89	958.04	604.63	700.21	774.87	940.93	806.63	863.28
Luisenstadt jens. d. K.	791.27	809.66	958.90	939.41	512.41	714.65	857.06	805.42
Luisenstadt diess. d. K.	1411.16	1377.29	1485.68	1722.04	1018.82	1190.98	1344.23	1483.19
Stralauer Viertel	1081.16	1009.66	930.18	899.21	475.60	733.89	835.73	770.96
Königs-Viertel	907.73	885.86	999.10	1021.90	497.11	662.40	859.52	762.34
Spandauer Viertel	1105.44	1463.58	1169.47	1375.85	708.76	1136.47	1052.08	1211.08
Rosenthaler Vorstadt	693.93	679.05	865.25	877.83	336.97	505.53	734.07	722.21
Oranienburger Vorstadt	829.78	975.12	1146.81	1266.66	461.92	760.24	1165.60	963.91
Friedrich-Wilhelmstadt	1131.09	1205.96	995.68	1042.85	950.38	1181.88	938.12	1005.62
Moabit	702.23	743.44	815.52	1785.57	631.44	694.79	845.72	1350.58
Wedding	550.78	663.89	747.75	860.22	247.80	436.77	521.38	609.93
Stadt Berlin	1300.07	1419.28	1402.92	1545.57	737.21	1136.93	1303.91	1317.93

e. Die leerstehenden Wohnungen etc. nach der Dauer des Leerstehens.

Dauer des Leerstehens	Zahl der unbenutzten Wohnungen ohne Gewerberäume		Prozentverteilung		Zahl der unbenutzten Geschäftslokale ohne Wohnung.		Prozentverteilung		Zahl der unbenutzten Wohnungen mit Gewerberäumen		Prozentverteilung	
	1901	1902	1901	1902	1901	1902	1901	1902	1901	1902	1901	1902
Unter 1 Mon.	288	577	16.35	22.33	279	289	9.06	8.45	49	62	14.41	20.95
1 Monat	76	160	4.31	6.19	77	81	2.50	2.37	15	17	4.41	5.73
2 -	50	106	2.84	4.10	55	77	1.79	2.25	14	13	4.12	4.39
3 -	569	813	32.31	31.46	673	743	21.86	21.73	113	90	33.23	30.41
6 -	72	118	4.09	4.57	171	184	5.55	5.38	17	18	5.00	6.08
9 -	155	150	8.80	5.81	396	486	12.86	14.22	34	27	10.00	9.12
12 -	94	85	5.34	3.29	328	388	10.65	11.35	18	13	5.30	4.39
1½ Jahr	69	62	3.92	2.40	173	196	5.62	5.73	14	14	4.12	4.73
2 -	45	40	2.56	1.55	144	164	4.68	4.80	8	4	2.35	1.35
3 -	53	32	3.01	1.24	172	138	5.59	4.04	8	4	2.35	1.35
4 -	22	21	1.25	0.81	76	88	2.47	2.57	1	1	0.29	0.34
5 -	29	13	1.65	0.50	34	56	1.10	1.64	3	1	0.88	0.34
mehr Jahre	39	42	2.21	1.63	109	114	3.54	3.33	11	1	3.24	0.34
Ohne Angabe	200	365	11.36	14.12	392	415	12.73	12.14	35	31	10.30	10.47
Überhaupt	1761	2584	100.00	100.00	3079	3419	100.00	100.00	340	296	100.00	100.00

f. Vorläufiges Ergebnis der Zählung der leerstehenden Wohnungen von Anfang 1903.

Die leerstehenden Wohnungen ohne Gewerberäume nach der Zimmerzahl.

Standesämter	Zimmerzahl									Leerstehende Wohnungen überhaupt
	0	1	2	3	4	5	6	über 6	unbekannt	
I.	1	43	31	29	19	17	12	17	22	191
II.	—	25	27	26	27	36	28	68	12	249
III.	—	39	29	22	25	23	37	120	5	300
IVa.	1	19	13	19	21	30	17	27	9	156
IVb.	—	27	29	19	26	17	8	5	—	131
Va.	—	29	26	8	8	5	2	—	3	81
Vb.	—	27	12	13	7	4	—	—	3	66
VI.	—	59	57	37	43	42	30	11	19	298
VIIa.	1	62	42	29	17	13	4	3	3	174
VIIb.	—	97	228	132	24	9	2	4	5	501
VIII.	4	99	199	155	54	14	8	2	5	540
IX.	—	35	52	19	14	18	11	13	3	165
X.	—	118	125	79	37	16	4	3	5	387
XI.	6	77	49	13	12	3	13	3	5	181
XIIa.	—	49	29	26	23	24	27	68	—	246
XIIb.	—	56	124	145	44	14	16	1	—	400
XIII.	1	139	155	86	23	11	2	5	26	448
1903	14	1000	1227	857	424	296	221	350	125	4514
1902	12	761	533	357	245	203	182	284	7	2584
1901	7	519	288	162	155	206	136	284	4	1761
1900	30	1172	562	330	333	276	202	262	63	3230
1899	40	4323	1908	729	495	333	219	319	80	8446

7. Aus dem Gemeindegrundsteuer-Kataster.

Stadtteile	Zahl der im Laufe des Jahres benutzten Grundstücke				a. Schluß: Zahl der im Laufe des Jahres vorhandenen Wohnungen und Gelasse			
	1898	1899	1900	1901	1898	1899	1900	1901
Berlin	698	694	673	671	6 570	6 454	6 317	5 771
Alt-Cöln	380	375	375	372	3 411	3 486	3 240	3 387
Neu-Cöln	155	153	153	153	1 682	1 774	1 701	1 698
Friedrichswerder	205	203	203	202	1 746	1 686	1 599	1 699
Dorotheenstadt	387	388	388	386	3 398	3 236	3 068	3 123
Thiergarten	445	449	449	458	5 199	5 414	5 423	5 554
Friedrichstadt	1 563	1 553	1 532	1 527	18 557	19 102	18 832	19 022
Obere Friedrichs-Vorstadt	368	364	364	362	4 563	4 619	4 520	4 535
UntereFriedrichs-Vorstadt	529	530	537	542	3 825	3 836	3 811	3 790
Schöneberger Vorstadt	1 429	1 429	1 426	1 425	24 622	24 648	24 591	24 678
Tempelhofer Vorstadt	1 976	1 975	1 992	1 989	44 990	44 851	45 708	46 042
Luisenstadt jens. d. K.	1 928	1 925	1 957	1 949	52 317	52 987	52 966	52 758
Luisenstadt diess. d. K.	1 972	1 969	1 967	1 971	34 616	34 442	35 090	35 221
Stralauer Viertel	2 713	2 766	2 811	2 847	64 182	66 559	67 867	69 191
Königs-Viertel	1 359	1 423	1 486	1 562	30 002	32 064	34 425	36 373
Spandauer Viertel	1 279	1 279	1 278	1 279	19 439	20 017	19 904	20 326
Rosenthaler Vorstadt	2 545	2 574	2 575	2 615	68 771	69 501	69 994	71 168
Oranienburger Vorstadt	1 481	1 490	1 506	1 509	37 040	37 959	38 119	38 262
Friedrich-Wilhelmstadt	278	279	281	282	4 413	4 376	4 315	4 374
Moabit	1 513	1 546	1 569	1 637	38 765	40 289	41 686	42 216
Wedding	1 767	1 807	1 857	1 883	35 132	35 277	35 955	36 804
Stadt Berlin	24 970	25 171	25 379	25 621	503 240	512 577	519 131	525 992

Stadtteile	Nutzertrag der im Laufe des Jahres benutzten Grundstücke				Durchschn. Nutzertrag der Grundstücke	
	1898	1899	1900	1901	1900	1901
	M.	M.	M.	M.	M.	M.
Berlin	10 329 400	10 444 130	11 450 774	11 600 509	17 014.5	17 288.4
Alt-Cöln	3 566 918	3 671 082	3 896 953	3 922 273	10 391.9	10 543.7
Neu-Cöln	2 607 032	2 785 558	2 826 788	2 770 404	18 475.7	18 107.2
Friedrichswerder	5 251 755	4 802 485	5 442 511	5 146 204	26 810.4	25 476.2
Dorotheenstadt	13 155 236	13 387 402	14 110 075	14 827 090	36 366.2	38 412.2
Thiergarten	7 202 671	7 422 122	7 587 564	7 799 434	16 898.8	17 029.8
Friedrichstadt.	36 367 636	37 454 859	38 431 737	41 129 620	25 086.0	26 934.9
Obere Friedr.-Vorst.	5 046 078	5 160 503	5 267 330	5 408 516	14 470.7	14 940.7
Untere Fried.-Vorst.	10 047 794	10 206 294	10 459 423	10 738 062	19 477.5	19 811.9
Schöneberger Vorst.	20 420 356	21 276 282	21 915 819	22 485 063	15 368.7	15 779.0
Tempelhofer Vorst.	24 492 162	24 954 027	26 197 829	27 313 369	13 151.5	13 732.2
Luisenstadt j. d. K.	21 576 323	22 130 837	23 032 591	23 788 119	11 769.3	12 205.3
Luisenstadt d. d. K.	27 358 692	27 968 476	29 125 470	30 416 493	14 807.0	15 432.0
Stralauer Viertel	29 310 756	31 828 201	32 951 812	34 430 276	11 722.5	12 093.5
Königs-Viertel	15 246 401	16 751 065	18 122 615	19 716 918	12 195.6	12 622.9
Spandauer Viertel	15 055 840	15 534 732	15 863 197	16 435 961	12 412.5	12 850.6
Rosenthaler Vorst.	24 511 357	25 575 903	26 766 939	28 481 361	10 394.9	10 891.5
Oranienburger Vst.	16 578 965	17 556 454	18 267 719	19 175 804	12 130.0	12 709.0
Friedr.-Wilhelmst.	4 764 909	5 511 552	4 999 921	5 178 212	17 793.3	18 362.5
Moabit	18 633 219	19 960 306	21 395 412	23 537 540	13 636.3	14 378.5
Wedding	11 430 370	11 900 528	13 193 467	15 161 934	7 104.7	8 052.0
Stadt Berlin	322 953 870	336 282 798	351 305 946	369 463 162	13 842.3	14 420.3

8. Aus dem Staats-Grundsteuer und Gebäudesteuer-Kataster.

a. Grundsteuer-Nachweisung.

Nach der (seit 1866 geführt) Fortschreibg. für den Bestand zu Anfang der Jahre	Steuerpflichtige Liegenschaften		Steuerfreie Liegenschaften		Ertraglose Grundstücke		Hofraum etc.	Überhaupt	
	Flächeninhalt	Reinertrag	Flächeninhalt	Reinertrag	Flächeninhalt		Flächeninhalt	Flächeninhalt*	Reinertrag
					Land	Wasser			
	Hektar	M.	Hektar	M.	Hektar	Hektar	Hektar	Hektar	M.
1865	3219.74	190 784	523.14	29 923	889.50	183.49	1103.86	5919.72	220 708
1870	3078.40	177 175	536.97	32 909	925.78	183.61	1198.35	5923.10	210 084
1881	2403.67	131 241	444.06	28 144	1226.82	181.78	1804.96	6061.30	159 385
1886	2097.84	109 588	686.49	35 012	1331.42	192.63	2027.43	6335.81	144 600
1891	1905.73	96 737	633.47	31 247	1418.24	190.90	2190.19	6338.54	127 999
1896	1683.51	84 382	43.09	3 093	1825.24	189.60	2597.92	6339.37	87 476
1901	1488.22	72 523	33.87	2 475	1850.74	183.64	2778.29	6334.73	74 999
1902	1417.10	70 566	36.05	2 434	1860.48	183.34	2840.85	6335.14	73 000
1903	1360.52	67 362	33.35	2 432	1888.52	183.33	2869.57	6335.29	69 794

* Die Veränderungen des Gesamt-Flächeninhalts beruhen in der fortschreitenden Aussonderung der Einzelgrundstücke aus den sogenannten ungetrennten Hofraumflächen auf Grund der von den Eigentümern beigebrachten Ergänzungskarten des Städtischen Vermessungsamtes. Sobald die sämtlichen Einzelgrundstücke im Weichbild der Stadt in das Grundsteuerkataster übernommen sein werden, wird der Gesamt-Flächeninhalt des Katasters mit dem von dem Städtischen Vermessungsamt auf 6349.47 Hektar festgestellten übereinstimmen.

Jahr	Anzahl der Parzellen nach dem Grundsteuer-Kataster						Durchschnittl. Größe der Parzellen in Ar					
	steuerpflichtig.	steuerfreie	ertraglose Land	ertraglose Wasser	Hofraum	überhaupt	steuerpflichtig.	steuerfreie	ertraglose Land	ertraglose Wasser	Hofraum	überhaupt
1865	4373	232	854	111	3 508	9 078	73.63	225.49	104.16	165.31	31.47	65.21
1870	5270	467	1175	114	5 478	12 504	58.41	114.98	78.79	161.06	21.88	47.37
1881	6076	546	3295	116	12 418	22 451	39.56	81.38	37.23	156.71	14.54	27.00
1886	5545	1182	4743	176	15 293	26 939	37.83	58.08	28.07	109.45	13.26	23.52
1891	5676	1209	5989	175	18 218	31 267	33.58	52.40	23.68	109.09	12.02	20.27
1896	4010	222	8230	213	22 049	34 724	41.98	19.41	22.18	89.01	11.78	18.26
1901	3756	28	9030	202	24 213	37 229	39.62	120.96	20.50	90.90	11.47	17.02
1902	3850	27	9206	201	24 617	37 901	36.81	123.55	20.21	91.21	11.54	16.71
1903	3844	27	9479	201	25 099	38 650	35.29	123.50	19.92	91.21	11.45	16.39

Durchschnittlicher Reinertrag, geschätzt für die Jahre

Grundsteuerfähige Liegenschaften		1866	1871	1881/82	1886/87	1891/92	1896/97	1901/02	1902/03	1903/04
einer Parzelle										
steuerpflichtig	M.:	43.63	33.62	21.60	19.76	17.04	21.04	19.31	18.33	17.52
steuerfrei	M.:	128.98	70.47	51.55	29.79	25.84	13.93	88.41	90.16	90.06
zusammen	M.:	47.93	36.62	24.07	21.33	18.59	20.67	19.82	18.83	18.03
pro Ar										
steuerpflichtig	Pf.:	59.25	57.55	54.60	52.24	50.76	50.12	48.74	49.79	49.51
steuerfrei	Pf.:	57.20	61.28	63.38	51.29	49.33	71.78	73.08	72.98	72.92
zusammen	Pf.:	58.97	58.11	55.97	52.01	50.40	50.66	49.26	50.33	50.07

b. Gebäudesteuer-Nachweisung.

Fortschreibung zu Anfang des Jahres	Zahl der Grundstücke	Zahl der Gebäude: steuerpflichtig zu 4 Pz.	steuerpflichtig zu 2 Pz.	steuerfrei	zusammen	Steuerbetrag der steuerpflicht. Gebäude: zu 4 Pz. M.	zu 2 Pz. M.	überhaupt M.	durchschnittl. pro Gebäude M.
1865...	11 370	11 103	6 049	1186	18 338	1 498 572	69 715	1 568 287	91.43
1870...	13 065	13 547	8 549	1289	23 385	1 932 571	100 026	2 032 597	91.99
1881...	18 257	24 703	19 149	6638	50 490	5 126 010	327 069	5 453 079	124.35
1886...	19 443	25 569	19 884	7358	52 811	5 714 232	372 272	6 086 504	133.91
1891...	21 218	27 480	20 378	7627	55 485	7 052 653	539 041	7 591 094	158.63
1896...	23 985	33 084	23 482	1752	58 318	9 571 682	909 671	10 481 353	184.28
1901...	25 466	34 311	24 252	1899	60 462	10 358 738	1 199 258	11 557 997	197.24
1902...	25 677	34 447	24 257	1933	60 637	10 462 104	1 270 915	11 733 019	199.87
1903...	26 032	34 800	24 364	1945	61 109	10 648 926	1 312 718	11 961 644	202.18

9. Aus dem Kataster der Städtischen Feuersozietät.

(Die Brandentschädigungen u. s. w. vgl. im Abschn. VII.)

Feuersozietäts-Reviere (Standesamtsbezirke)	Versicherte Grundstücke am 1. Oktob. 1900 bezw. 1901	Vermehrung durch: Neubau	Teilung, Abzweigung u. and. Ursachen	Verminderung durch Löschung in Folge: Abbruche der Baulichkeit.	Vereinigung und anderer Ursachen	Versicherte Grundstücke am 1. Oktob. 1901 bez. 1902	Neuabschätzung bebauter Grundstücke: nach völliger Neubebauung	teilw. Neub., Um-, Ausbau, Revis. d. Taxe	Versicherungssumme am 1. Oktober 1901 bez. 1902
Versicherungsjahr 1. Oktober 1900/1901.									
Berlin, Cöln etc....	1 519	+[1] 3	a[1] 1	4	c[1] d[1] 7	1 512	11	17	288 437 000
Friedrichstadt.....	1 480	—	b[1] 1	—	d[1] 9	1 472	14	28	328 513 100
Frd.-u. Schöneb. Vst.	1 940	2	—	1	2	1 939	7	34	393 890 900
Frd.-u. Tempelh. Vst.	2 276	11	a[1] 1	1	—	2 287	2	34	387 955 500
Luisenst. jens. d. K.	1 866	7	b[1] 2	1	c[1] 4	1 870	1	21	284 580 700
Luisenst. diess. d. K.	2 071	5	—	1	d[1] 7	2 068	6	32	350 351 900
Stralauer Viertel ..	2 596	33	—	2	3	2 624	6	54	410 678 200
Königs-Viertel.....	1 416	67	b[3] 5	—	c[3] 4	1 484	8	31	245 561 300
Spandauer Viertel..	1 197	+[3] 2	—	3	—	1 196	5	19	167 563 100
Rosenthaler Vorst...	2 525	+[3] 30	—	2	1	2 552	4	50	375 303 300
Oranienburg. Vorst.	1 441	+[2] 7	b[2] 3	—	c[2] 2	1 449	2	41	225 332 800
Frd.-Wilhst., Moabit	2 200	+[3] 57	b[6] 6	2	c[6] d[1] 8	2 253	3	46	431 382 300
Wedding.....	1 692	31	—	2	6	1 715	10	66	219 605 800
Stadt Berlin 1900/01	24 219	+[16] 255	a[2] b[13] 19	19	c[12] d[4] 53	24 421	79	473	4 109 155 900
Versicherungsjahr 1. Oktober 1901/1902.									
Berlin, Cöln etc....	1 512	+[2] 2	—	22	d[2] 6	1 486	12	32	292 705 900
Friedrichstadt.....	1 472	—	—	—	9	1 463	12	16	332 516 800
Frd.-u. Schöneb. Vst.	1 939	2	—	1	d[4] 4	1 936	3	30	396 295 400
Frd.-u. Tempelh. Vst.	2 287	+[1] 13	b[11] 11	—	c[11] d[1] 12	2 299	2	39	395 060 800
Luisenst. jens. d. K.	1 870	10	b[3] 2	1	c[2] 3	1 878	2	24	288 432 200
Luisenst. diess. d. K.	2 068	1	1	3	3	2 064	4	38	354 199 700
Stralauer Viertel...	2 624	83	1	3	1	2 704	6	48	429 143 700
Königs-Viertel.....	1 484	100	b[3] 4	1	c[3] 3	1 584	1	25	263 423 700
Spandauer Viertel..	1 196	+[1] 4	—	—	d[1] 2	1 198	3	16	168 445 600
Rosenthaler Vorst. .	2 552	18	b[6] 6	1	c[6] d[2] 10	2 265	2	45	381 021 900
Oranienburg. Vorst..	1 449	+[4] 5	—	3	—	1 451	4	29	228 858 600
Frd.-Wilhst., Moabit	2 253	+[4] 44	b[22] 22	3	c[22] d[2] 27	2 289	3	40	443 138 600
Wedding	1 715	42	—	3	—	1 754	3	49	227 227 000
Stadt Berlin 1901/02	24 421	+[15] 324	b[44] 47	41	c[44] d[12] 80	24 671	57	431	4 200 469 900

+ Darunter auf früher bebaut gewesenen Flächen bezw. Grundstücken. a Darunter durch Neuaufnahme. b Darunter durch Übertragung von Grundstücken aus einem andern Revier. c Darunter durch Übertragung von Grundstücken in ein anderes Revier. d Darunter auf Antrag Königlicher Behörden.

+ Darunter auf früher bebaut gewesenen Flächen bezw. Grundstücken. b Darunter durch Übertragung von Grundstücken aus einem andern Revier. c Darunter durch Übertragung von Grundstücken in ein anderes Revier. d Darunter auf Antrag Königlicher Behörden.

Versicherungs-Reviere	Katasterbestand der städtischen Feuersozietät am 1. Oktober								
	1882	1887	1892	1897	1898	1899	1900	1901	1902
	Durchschnittlicher Versicherungswert.								
I.	107 202	123 042	146 526	167 083	174 096	179 371	185 798	190 765	196 976
II.	127 916	154 505	181 024	197 254	205 406	207 792	215 363	223 175	227 284
III.	146 404	164 263	181 725	192 995	195 478	197 317	200 298	203 141	204 698
IV.	126 594	132 185	151 978	161 501	162 808	165 322	168 500	169 635	171 840
V.	113 015	121 909	138 782	146 433	148 894	150 173	151 244	152 182	153 585
VI.	118 019	130 124	142 886	156 282	158 735	162 375	166 618	169 416	171 608
VII.	104 704	115 995	131 877	145 187	149 918	152 967	154 755	156 509	158 706
VIII.	105 301	119 976	141 494	156 367	158 592	161 188	164 107	165 472	166 303
IX.	100 035	110 660	123 617	134 016	136 131	138 356	138 873	140 103	140 606
X.	99 538	107 935	129 827	142 414	143 095	144 710	145 689	147 062	148 547
XI.	102 917	113 876	136 872	147 571	149 312	151 862	153 819	155 509	157 725
XII.	130 084	138 573	170 669	184 638	186 174	189 820	190 290	191 470	193 585
XIII.	61 791	69 998	101 450	115 477	118 159	120 410	123 107	128 050	129 548
Überhaupt	111 748	124 768	145 164	157 725	160 676	163 188	165 872	168 263	170 260
Zahl der versichert. Grundstücke ..	18 543	19 897	22 171	23 610	23 848	24 064	24 219	24 421	24 671

Versicherungs-Reviere	Vermehrung d. Grundstücke um Prozent					Erhöhung d. durchsch. Versicherungsw. um Prozent					Zahl der versich. Grundstücke
	1882/1887	1887/1892	1892/1897	1897/1902	1901/1902	1882/1887	1887/1892	1892/1897	1897/1902	1901/1902	
Berlin, Cöln etc....	−6.08	−4.61	−6.43	−6.31	−1.72	14.78	19.10	14.03	17.89	3.26	1 486
Friedrichstadt	−1.25	−2.97	−1.82	−2.92	−0.61	20.79	18.65	8.97	15.22	1.84	1 463
Frd.-u. Schöneb. Vst.	17.80	4.90	3.92	0.10	−0.15	12.20	10.63	6.20	6.06	0.77	1 936
Frd.-u. Tempelh. Vst.	18.90	20.10	6.95	3.09	0.52	4.42	14.97	6.27	6.40	1.30	2 299
Luisenst. jens. d. K.	8.28	14.89	5.60	3.81	0.49	7.87	13.84	5.51	4.88	0.92	1 878
Luisenst. diess. d. K.	1.34	−0.88	−1.52	−0.29	−0.19	10.26	9.80	9.88	9.80	1.29	2 064
Stralauer Viertel ..	8.48	12.93	8.73	12.53	3.05	10.78	13.69	10.09	9.31	1.40	2 704
Königs-Viertel.....	6.93	10.11	9.45	28.99	6.74	13.93	17.94	10.51	6.35	0.50	1 584
Spandauer Vorst. ..	0.78	2.21	0.84	0.08	0.17	10.62	11.71	8.41	4.92	0.36	1 198
Rosenthaler Vorst. .	7.91	23.38	20.67	4.35	0.51	8.44	20.28	9.70	4.31	1.01	2 565
Oranienburg. Vorst..	4.91	14.14	4.99	1.33	0.14	10.65	20.19	7.62	6.88	1.42	1 451
Frd.-Wilhst., Moabit	37.22	50.52	21.42	8.53	1.60	6.53	23.16	8.17	4.84	1.10	2 289
Wedding	7.05	18.06	8.14	6.50	2.27	13.28	44.93	13.83	12.19	1.17	1 754
Überhaupt	7.30	11.46	6.49	4.49	1.02	11.65	16.35	8.65	7.95	1.19	24 671

Jahr 1. Okt.	Vermehrung der Versicherungssumme durch: Neubauten auf früher unbebauten Grundstücken oder in neu angelegten bezw. veränderten Straßen	Neubauten auf bereits bebaut gewesenen Grundstücken nach Abbruch von Baulichkeiten	Um-, An-, Ausbau	Revision der Taxe	Aufnahme bislang nicht bei der Feuersozietät versichert. Gebäude	Verminderung der Versicherungssumme durch: Abbruch sämtlicher Baulichkeiten	Abbruch einzelner Baulichkeiten	Revision der Taxe	Ausscheiden aus dem Feuersozietäts-Verbande
	in Mark Hunderten								
1901/02	594 623	412 621	53 961	9 703	214	108 897	34 898	264	13 923
1900/01	487 373	542 077	63 536	16 540	2 555	109 728	62 884	318	20 033
1899/00	20 573	549 789	49 793	8 213	890	142 198	33 780	278	978
1898/99	527 564	573 596	59 722	6 618	1 053	126 278	51 759	400	38 496
1897/98	565 019	636 848	43 242	8 012	25	125 099	45 386	428	3 105
1897/02	2 195 152	2 714 931	270 254	49 086	4 737	612 200	228 707	1688	76 535
1892/97	3 371 464	2 135 411	195 458	81 868	6 247	489 699	210 190	2053	33 959
1887/92	4 950 040	3 101 435	177 475	111 249	12 839	720 582	218 976	1259	883 760

10. Verschuldung des Grundbesitzes.

a. Eingetragene Hypotheken und Grundschulden.

Nach Mitteilungen des Königl. Amtsgerichts.

Geschäftsjahr (Kalenderjahr)	Hypotheken, Grund- und Rentenschulden im Laufe des Geschäftsjahres eingetragen M.	gelöscht M.	am Schlusse des Geschäftsjahres haftend M.
1891.....	328 223 312	156 622 679	3 713 663 684
1892.....	304 242 457	186 249 940	3 831 656 192
1893.....	290 221 399	173 588 269	3 948 289 322
1894.....	273 955 214	159 112 157	4 063 132 379
1895.....	324 152 790	213 917 560	4 173 367 609
1896.....	281 003 434	170 389 846	4 283 981 197
1897.....	294 759 132	166 571 437	4 412 168 892
1898.....	249 597 143	137 530 221	4 524 235 814
1899.....	262 208 958	132 812 701	4 653 632 071
1900.....	245 175 574	114 388 533	4 784 419 112
1901.....	228 800 743	138 238 838	4 874 981 017
1902.....	333 472 077	156 581 008	5 051 872 086

Für die Ermittelung der durchschnittlichen Belastung der Grundstücke in nachstehender Tabelle ist die in den Miet- bezw. Grundsteuer-Katastern geführte Grundstückzahl zu Grunde gelegt, die gewonnenen Werte sind also nicht völlig korrekt (vergl. Jahrg. XV, S. 147). Der durchschnittliche Nutzertrag eines Grundstücks ist seit 1896 der im Laufe des Jahres, vorher der am Jahresschluss erzielte. Der durchschnittliche Feuerkassenwert ist derjenige der bei der städtischen Feuersozietät versicherten Grundstücke nach dem Stande am 1. Oktober.

Jahr	Durchschnittl. eingetr. Belastung eines Grundstücks M.	Durchschnittl. Nutzertrag eines Grundstücks M.	Durchschnittl. Feuerkassenw. eines Grundstücks M.	Die durchschnittl. Belastung ist gegen das Vorjahr gestiegen um Prz.	Der durchschnittl. Nutzertr. ist gegen das Vorjahr gestiegen um Prz.	Der durchschnittl. Feuerkassenw. ist gegen das Vorjahr gestiegen um Prz.	Zahl der freiwill. Grundstücksverkäufe Prozent aller Grundstücke	Zahl der Subhastationen Prozent aller Grundstücke
1891..	162 909	12 045	141 397	2.89	3.28	2.74	12.17	0.80
1892..	165 772	12 228	145 164	1.76	1.52	2.66	10.76	1.58
1893..	168 716	12 344	147 907	1.78	0.95	1.89	9.24	1.73
1894..	171 223	12 318	150 474	1.49	−0.21	1.74	9.14	1.73
1895..	174 363	12 362	152 632	1.83	0.36	1.43	8.61	1.64
1896..	175 789	12 523	155 129	0.82	1.30	1.64	6.53	1.68
1897..	178 104	12 774	157 725	1.32	2.00	1.67	6.28	1.36
1898..	181 187	12 985	160 676	1.73	1.65	1.87	6.28	0.92
1899..	184 881	13 414	163 188	2.04	3.30	1.56	6.73	0.67
1900..	188 519	13 842	165 872	1.97	3.19	1.64	5.99	0.53
1901..	190 273	14 420	168 263	0.93	4.18	1.44	6.11	0.53

b. Das Berliner Pfandbriefamt.

Jahre	Alte Pfandbriefe über M. Hunderte				Neue Pfandbriefe über M. Hunderte			Pfandbriefe überhaupt	Grundstücke
	5 Pz.	4½ Pz.	4 Pz.	3½ Pz.	4 Pz.	3½ Pz.	3 Pz.		
	Es wurden emittiert								beliehen
1882/86 ..	2 757	2 052	88 905	66 783	—	—	—	160 497	118
1887/91 ..	2 151	8 622	10 590	101 064	—	—	—	122 427	32
1892/96 ..	459	3 750	3 117	20 037	—	228 609	126 293	382 265	113
1897.....	39	3	108	9	—	53 756	23 503	77 418	39
1898.....	—	—	54	141	—	81 359	6 915	88 469	47
1899.....	60	114	144	534	—	105 623	4 334	110 809	60
1900.....	117	132	102	399	86 279	9 140	151	96 320	34
1901.....	—	534	246	735	199 572	34 859	2 008	237 954	113
1897/01 ..	216	783	654	1 818	285 851	284 737	36 911	610 970	293
1902.....	90	480	318	735	78 327	102 780	872	183 552	117
	in andern Zinsfuß umgetauscht								
1882/86 ..	17 433	51 528	13 908	600	—	—	—	83 469	.
1887/91 ..	6 057	54 180	14 400	—	—	—	—	74 637	.
1892/96 ..	4 752	20 474	23 745	36 423	—	—	705	86 099	.
1897.....	1 149	15 934	7 653	10 761	—	—	—	35 497	.
1898.....	696	4 674	1 896	7 260	—	—	—	14 526	.
1899.....	720	2 871	1 707	5 901	—	1 500	—	12 699	.
1900.....	771	3 183	1 254	2 418	—	9 010	9 680	26 316	.
1901.....	—	2 691	1 164	2 217	—	—	3 430	9 502	.
1897/01 ..	3 336	29 353	13 674	28 557	—	10 510	13 110	98 540	.
1902.....	144	2 304	1 392	2 571	—	75	—	6 486	.
	gekündigt und zurückgezahlt								entpfänd.
1882/86 ..	11 796	41 700	7 980	—	—	—	—	61 476	135
1887/91 ..	12 207	76 053	31 614	12 747	—	—	—	132 621	229
1892/96 ..	7 356	35 418	20 517	13 287	—	—	—	76 578	153
1897.....	33	4 080	3 780	4 584	—	1 843	—	14 320	25
1898.....	753	1 083	2 079	1 419	—	450	1 774	7 558	16
1899.....	294	2 364	1 986	831	—	1 610	28	7 113	19
1900.....	96	3 537	2 430	1 836	—	12 811	875	21 585	18
1901.....	—	327	2 139	1 011	—	1 857	2 000	7 334	10
1897/01 ..	1 176	11 391	12 414	9 681	—	18 571	4 677	57 910	88
1902.....	66	3 462	777	1 851	18 981	5 688	—	30 825	24
	Es verblieben verzinslich								verpfänd.
Ende 1881	75 177	386 130	113 478	—	—	—	—	574 785	1143
„ 1886	47 304	291 135	180 336	66 183	—	—	—	584 958	1126
„ 1891	29 526	192 618	142 227	153 408	—	—	—	487 779	929
„ 1896	17 418	96 777	98 199	122 262	—	228 609	125 588	688 853	889
„ 1897	16 236	86 763	87 766	106 917	—	280 522	149 091	726 295	903
„ 1898	14 787	81 006	82 791	98 238	—	361 431	154 937	793 190	934
„ 1899	13 773	75 771	79 098	92 034	—	463 944	158 538	883 158	975
„ 1900	12 906	69 051	75 414	87 783	86 279	451 022	148 134	930 589	991
„ 1901	12 906	65 730	72 111	84 555	285 851	482 326	144 416	1 147 895	1094
„ 1902	12 696	59 907	69 942	80 100	345 093	578 743	145 037	1 291 508	1187
	Ausgelost und gekündigt auf Höhe der zu Tilgungszwecken geleisteten Beiträge etc.								
1882/86 ..	2373	12 165	8049	1530	—	—	—	24 117	.
1887/91 ..	2622	11 388	6459	6651	—	—	—	27 120	.
1892/96 ..	2275	11 532	7921	7231	—	2	—	27 961	.
1897.....	351.5	1 626	1188	1008.5	—	—	—	4 174	.
1898.....	327	1 515	1255.5	921	—	—	—	4 018.5	.
1899.....	315	1 473	1182	889.5	—	2	—	3 861.5	.
1900.....	318	1 431	1192.5	894	—	—	—	3 835.5	.
1901.....	337.5	1 389	1218	912	76	14	—	3 946.5	.
1897/01 ..	1649	7 434	6036	4625	76	16	—	19 836	.
1902.....	345	1 368	1185	945	—	4	—	3 847	.

11. Der Grundbesitz der Stadtgemeinde.

Nach d. Lage d. Grundstücke 1902 sowie nach der Bestimmung der Grundstücke.

Lage der Grundstücke (Stadtteile, Kreise nach d. Bezeichnung der Grundeigentums-Deputation)	Zahl d. Grundstücke	Flächeninhalt Ar	Gesamtwert a. 1. April 1902 M.
innerhalb des Weichbildes:			
I. Berlin	20	750.82	32 230 812
II. Stralau	71	12 990.82	69 203 249
III. Königstadt .	36	13 967.65	49 570 669
IV. Spand., inn..	19	347.73	7 932 632
V. Frd.-Wilhst.	4	155.26	2 973 900
VI. Spand., äuß.	57	6 235.96	32 769 819
VII. Wedding ...	86	15 457.75	36 200 018
VIII. Moabit	32	2 132.96	20 129 463
IX. Alt-Cöln ...	29	109.78	5 618 788
X. Neu-Cöln ...	9	235.33	4 388 920
XI. Frdrchswerd.	2	48.44	1 629 626
XII. Dorotheenst.	8	159.30	6 024 893
XIII. Friedrst.,inn.	15	325.71	8 810 329
XIV. Luisenstadt .	61	2 863.22	37 645 078
XV. Frdrst., äuß.	4	115.45	2 568 249
XVI. Schbg.u.Tph.	50	3 242.92	31 635 210
XVII. Thiergarten.	—	—	—
Zusammen...	503	59 139.12	339 331 655
ausserhalb des Weichbildes:			
XVIII. N.-Barnim ..	59	734 628.43	65 013 310
XIX. Teltow	55	668 845.47	32 064 906
XX. St.Charlttbg.	7	1 546.61	8 441 406
XXI. St.Spandau.	1	88.00	2 075
XXII. Ost-Havelld.	2	2 494.37	44 961
XXIII. Zauch-Belz..	1	199.72	399
XXIV. Beesk.-Stork.	1	8 783.52	119 612
Zusammen...	126	1416 581.12	105 686 669
Überhaupt...	629	1475 720.24	445 018 324

Laufende Nr.	Art der Grundstücke	Zahl d. Grundstücke	Flächeninhalt Ar	Gesamtwert nach dem Lagerbuchabschlusse v. 1. Apr. 1902 M.
	Kämmerei-Grundstücke:			
1	Grundst. f. allgem. Verwltgszw.	9	384.20	23 131 512
2	Kirchliche Grundstücke	10	269.24	426 196
3	Grundstücke der höh. Schulen	37	1 506.13	31 125 582
4	Gemeindeschulen etc.	129	5 764.06	80 377 615
5	Gewerbl. Unterr.-Anstalten ..	4	71.33	1 530 414
6	Arm., Wais., Krnk. u. Bess.-Anst.	17	37 822.49	47 601 026
7	Volks-Badeanstalten	5	137.09	4 050 584
8	Begräbnispl. u. Leichensmmlst.	4	3 361.06	690 192
9	Feuerwacht-Grundstücke	15	211.63	4 188 732
10	Strassenreinigungs-Depots ...	10	21.58	292 120
11	Ratswage-Grundstücke	4	13.75	433 350
12	Stein-Depot-Plätze	8	772.63	1 231 309
13	Miet- u. Pchtgdst., Bst. etc.:			
	a. Bebaute Mietgrundstücke .	46	9 593.33	21 998 745
	b. Unbb. Mtgdst., Bst., Bmsk. etc.	116	2 729.11	18 879 531
	c. Unbb. ldl. Gst., insb. Pchtgdst	59	46 863.99	19 840 457
14	Seen	2	4 512.97	185 107
15	Erd- und Kalkberge	2	8 764.63	856 890
16	Park-Grundstücke	17	28 895.60	28 721 854
17	Grdst. d. städt. Werke, u. zw.:			
	a. Grundstücke der Gaswerke	12	20 459.42	43 459 521
	b. Wasserwerks-Grundstücke.	11	9 627.66	22 991 171
	c. Gdst. d. Kanalisationswerke	66	1272 959.70	36 686 403
	d. Viehhofs-Grundstücke	2	7 829.41	22 680 530
	e. Markthallen-Grundstücke .	14	923.14	23 580 455
	f. Müll-Abladeplätze	2	11 269.11	164 353
18	Der Stadtgem. nicht geh. Gdst., auf welch. dies. Baulchk. err. hat	2	—	65 100
	Zusammen	603	1474 763.26	435 188 809
	Stiftungs-Grundstücke .	26	956.98	9 829 515
	Überhaupt	629	1475 720.24	445 018 324

Lage der Grundstücke (Stadtteile)	Zahl der Grundstücke	Gesamt-Flächeninhalt Ar	Davon nutzbar Ar	Gesamtwert, geschätzt am 1. April 1901 M.	Davon entfallen auf Grund u. Boden M.	Davon entfallen auf Baulichkeiten M.
innerhalb des Weichbildes:						
I. Berlin	21	747.98	725.90	31 727 095	16 954 435	14 770 962
II. Stralau	71	10 403.62	10 356.60	53 797 348	28 877 898	24 862 270
III. Königstadt	35	14 424.92	13 910.13	49 280 086	29 151 157	19 715 430
IV. Spandau, inn.	19	372.20	347.73	7 929 932	4 386 448	3 538 650
V. Friedrich-Wilhelmstadt	4	155.26	155.26	2 973 900	1 528 600	1 442 600
VI. Spandau, äuss.	50	6 334.72	6 198.60	31 205 327	13 175 971	17 676 156
VII. Wedding	81	17 883.94	15 368.95	34 125 311	17 913 567	16 128 700
VIII. Moabit	32	2 251.98	2 128.16	19 041 993	9 882 057	9 100 900
IX. Alt-Cöln	22	112.14	16.28	5 406 377	4 009 600	1 396 777
X. Neu-Cöln	8	240.75	226.57	3 615 788	2 809 900	795 700
XI. Friedrichswerder . . .	2	48.44	48.44	1 629 626	968 860	660 000
XII. Dorotheenstadt . . .	7	161.51	159.57	5 663 725	3 627 040	2 035 387
XIII. Friedrichstadt, inn. . .	14	289.66	289.66	8 271 172	3 950 590	4 319 150
XIV. Luisenstadt	63	2 838.18	2 836.62	36 733 484	19 889 383	16 781 741
XV. Friedrichstadt, äuß. . .	4	115.45	115.45	2 564 147	1 394 075	1 169 400
XVI. Schönebg. u. Tempelh.	50	3 408.85	3 325.96	31 562 699	16 770 191	14 560 318
XVII. Thiergarten	—	—	—	—	—	—

Nach der Bestimmung der Grundstücke.

Lage (Kreise) und Art der Grundstücke	Zahl der Grundstücke	Gesamt-Flächeninhalt Ar	Davon nutzbar Ar	Gesamtwert, geschätzt am 1. April 1901 M.	Davon entfallen auf Grund und Boden M.	Davon entfallen auf Baulichkeiten M.
außerhalb des Weichbildes:						
XVIII. N.-Barnim ...	58	707 623.14	707 623.14	56 856 148	21 968 796	34 023 721
XIX. Teltow	54	562 512.06	562 501.33	30 851 108	23 104 077	6 077 719
XX. St. Charlttbg .	7	1 650.42	1 650.42	9 130 425	5 660 687	3 469 738
XXI. St. Spandau ..	1	83.00	83.00	2 075	2 075	—
XXII. Ost-Havelland	2	2 494.37	2 494.37	44 961	44 961	—
XXIII. Zauch-Belzig .	1	199.72	199.72	399	399	—
XXIV. Besk.-Storkow	1	8 783.52	8 783.52	119 612	43 918	75 694
Zusammen....	124	1 283 346.23	1 283 335.50	97 004 728	50 824 913	43 646 872
Überhaupt....	607	1 343 135.84	1 339 635.39	422 532 738	226 114 685	192 601 013
Kämmereigrundstücke:						
Allgm. Verwaltung .	9	385.65	384.20	23 131 410	8 388 200	14 742 620
Kirchliche.....	10	269.24	269.24	426 196	291 196	135 000
Höhere Schulen	36	1 472.97	1 472.97	30 247 709	13 612 923	16 606 210
Gemeindeschulen....	121	5 342.11	5 340.05	73 860 203	29 642 190	44 102 436
Gewerbl. Unterricht.	4	71.35	71.35	1 369 974	689 440	679 160
Armen-, Waisen-, Krank.-, Bessrgsanst.	16	37 758.99	37 744.61	44 578 255	13 802 144	30 551 893
Volksbäder.....	3	56.14	56.14	1 369 014	380 980	987 480
Begräbnisplätze etc..	4	3 442.46	3 361.06	690 192	344 892	278 370
Feuerwacht	16	212.68	212.64	4 060 596	1 835 930	2 222 234
Straßenreinigung ...	7	18.80	18.80	238 010	158 240	79 650
Ratswaagen.....	4	13.75	13.75	433 350	122 550	310 800
Steindepots	9	1 116.73	683.98	1 260 170	1 141 565	118 605
Bebaute Mietsgrdst. .	44	10 234.24	9 663.53	22 260 472	18 903 349	3 356 476
Unbebaute - etc.	111	3 435.80	2 877.06	20 959 027	19 621 327	1 336 710
- ländl.Grdst.	60	48 791.79	47 229.73	19 849 510	15 597 610	4 251 900
Seen.....	2	4 519.98	4 519.98	185 386	185 386	—
Erd- u. Kalkberge ..	2	8 606.21	8 606.21	841 048	841 048	—
Parkgrundstücke....	17	28 888.32	28 873.11	28 455 311	25 558 626	629 388
Grundstücke der Gaswerke	11	15 511.85	15 286.14	38 484 029	23 415 308	15 068 721
Wasserwerke	11	9 824.66	9 824.66	28 658 672	5 213 905	18 444 767
Kanalisationsw....	64	1 144 907.92	1 144 907.04	34 060 766	24 596 444	8 370 443
Viehhof.....	2	5 085.14	5 069.97	18 623 802	6 032 900	12 590 902
Markthallen	14	943.03	923.14	23 553 655	9 654 855	13 898 800
Müllablade.....	2	11 269.11	11 269.11	164 353	88 659	75 694
Baulichkeiten auf nicht städt. Grundst.	2	—	—	65 100	—	65 100
Zusammen....	581	1 342 178.87	1 338 678.41	412 826 210	220 119 667	188 903 359
Stiftungsgrundstücke:						
Stiftungen....	26	956.98	956.98	9 706 528	5 995 018	3 697 654
Überhaupt ...	607	1 343 135.84	1 339 635.39	422 532 738	226 114 685	192 601 013

b. Verpachtung oder Vermietung außerhalb des Weichbildes belegener Grundstücke.

Verwaltungsjahr:	1892	1897	1898	1899	1900	1901	1902
Verpachtete Fläche (Ar)							
Stralau	96.40	96.40	96.40	96.40	92.52	80.87	80.87
Boxhagen-Rummelsb.	6 088.18	6 143.10	6 063.07	6 060.51	6 064.86	6 165.03	6 192.66
Friedrichsfelde	660.24	—	—	—	—	—	—
Pankow	24.57	24.57	24.65	24.65	24.65	24.64	24.64
Jungfernh. (Gutsbez.)	430.00	430.00	430.00	430.00	430.00	430.00	430.00
Charlottenburg	470.37	491.37	485.52	426.22	426.22	352.90	299.40
Rixdorf	3 685.95	3 548.03	3 548.03	3 541.28	3 541.28	3 550.24	3 440.52
Biesdorf	3 935.72	927.12	927.12	927.12	927.12	927.12	927.12
Treptow	24 991.16	25 131.86	24 689.96	24 709.67	24 719.41	24 690.99	24 235.41
Dalldorf	—	624.50	624.50	624.50	—	—	—
Zusammen	40 382.59	37 416.95	36 889.25	36 840.35	36 226.06	36 221.79	35 630.62
Pachtertrag (M.)							
Stralau	150.00	600.00	900.00	900.00	2 200.00	3 370.16	3 059.29
Boxhagen-Rummelsb.	9 906.74	12 837.00	14 952.62	17 756.19	19 070.08	21 797.78	25 162.39
Friedrichsfelde	79.21	—	—	—	—	—	—
Pankow	60.75	75.00	75.00	75.00	75.00	318.75	400.00
Jungfernh. (Gutsbez.)	90.00	90.00	90.00	90.00	90.00	90.00	90.00
Charlottenburg	460.00	3 033.23	3 253.23	4 484.12	5 385.00	4 843.80	4 640.75
Rixdorf	3 845.10	5 036.90	5 254.16	5 187.01	4 774.25	4 829.83	4 768.00
Biesdorf	787.14	241.06	148.34	148.34	148.34	148.34	148.34
Treptow	17 366.18	21 627.50	21 938.06	20 760.72	21 096.08	21 823.32	23 337.05
Dalldorf	—	25.00	50.00	50.00	25.00	—	—
Zusammen	32 745.07	43 565.78	46 661.41	49 451.38	52 863.75	57 221.98	61 606.82
Pachtertrag pro qm. (Pfennige)							
Stralau	1.56	6.22	9.34	9.34	23.78	41.67	37.83
Boxhagen-Rummelsb.	1.63	2.09	2.47	2.93	3.14	3.54	4.06
Friedrichsfelde	0.12	—	—	—	—	—	—
Pankow	2.47	3.05	3.04	3.04	3.04	12.93	16.64
Jungfernh. (Gutsbez.)	0.21	0.21	0.21	0.21	0.21	0.21	0.21
Charlottenburg	0.98	6.15	6.70	10.52	12.63	13.73	15.50
Rixdorf	1.04	1.42	1.48	1.46	1.35	1.36	1.39
Biesdorf	0.20	0.26	0.16	0.16	0.16	0.16	0.16
Treptow	0.69	0.86	0.88	0.84	0.85	0.88	0.96
Dalldorf	—	0.08	0.08	0.08	—	—	—
Überhaupt	0.81	1.17	1.27	1.34	1.46	1.58	1.73

c. Verpachtung d. Stadtgem. gehöriger ländl. Grundstücke innerh. d. Weichbildes d. Stadt zu landwirtschaftl. Benutzung.

1. April der Jahre		Stralauer Revier		Königstadt-Revier		Spand. Rev. außerhalb		Wedding-Revier		Überhaupt	
Verpachtete Fläche Ar	1898	1447.05		3819.77		910.50		7618.77		13 796.09	
	1899	1447.93		3819.71		829.96		7782.02		13 879.62	
	1900	1447.93		3818.61		829.96		5713.96		11 810.48	
	1901	1446.37		3876.89		829.96		7575.72		13 728.94	
	1902	1429.29		3876.89		829.96		7360.10		13 496.24	
		überh.	pro qm.	überh.	pro qm.	überh.	pro qm.	überh.	pro qm.	überh.	pro qm
Pachtertrag M.	1898	1639.57	1.13	3415.94	0.89	938.00	1.03	2959.27	0.39	8952.78	0.65
	1899	1633.00	1.13	3741.00	0.98	940.80	1.13	3464.52	0.45	8779.32	0.70
	1900	1735.85	1.20	3808.25	1.00	910.80	1.10	3538.11	0.62	9993.01	0.84
	1901	1717.20	1.19	3791.00	0.98	910.80	1.10	4014.47	0.53	10433.47	0.76
	1902	1697.85	1.19	3868.00	1.00	910.80	1.10	4630.20	0.63	11106.85	0.82

Vermietung der Stadtgemeinde gehöriger innerhalb des städtischen Weichbildes gelegener unbebauter Flächen als Holz- etc. Plätze.

Standesamts-Bezirke	Flächeninhalt der am 1. April vermieteten Plätze		Mietertrag der am 1. April vermieteten Plätze		Durchschnittlicher Mietpreis der vermieteten Plätze pro qm. am 1. April				
	1902	1901	1902	1901	1902	1901	1900	1899	1898
	Ar	Ar	M.	M.	Pf.	Pf.	Pf.	Pf.	Pf.
I.	91.74	63.09	20 770.49	10 642.67	226.4	168.7	161.0	159.4	127.7
III.	—	—	—	—	—	—	—	—	7.6
IVa.	5.19	5.19	250.00	212.50	48.2	40.9	38.5	38.5	3.2
IVb.	399.56	440.74	13 897.00	13 952.00	34.8	31.7	33.6	34.6	27.9
Va.	—	—	—	309.72	—	—	49.8	—	—
Vb.	217.46	183.06	12 633.50	10 383.00	58.1	56.7	44.3	52.9	65.5
VI.	10.90	6.27	1 336.83	950.00	122.6	151.5	296.6	96.8	100.6
VIIa.	145.42	145.42	17 029.00	16 898.00	117.1	116.2	88.9	88.6	88.3
VIIb.	729.43	675.88	60 176.22	58 671.45	82.5	86.8	84.5	84.6	84.5
VIII.	175.90	175.92	3 682.00	3 352.00	20.9	19.0	19.9	17.1	16.6
IX.	41.38	38.38	5 475.00	2 562.44	132.3	66.8	73.6	70.2	71.7
Xb.	366.42	288.78	5 558.75	4 220.00	15.2	14.6	13.7	13.8	14.8
XI.	—	—	—	16.67	—	—	3.7	1.8	—
XIIa.	303.50	303.50	15 341.83	15 409.60	50.5	50.8	52.7	39.1	35.2
XIIb.	246.12	244.86	5 470.25	5 655.50	22.2	23.1	23.7	21.8	25.9
XIII.	1505.34	1402.36	17 742.51	15 067.67	11.8	10.7	10.9	10.5	10.0
Zus.	4238.36	3973.35	179 363.38	158 303.22	42.3	39.8	40.1	38.3	37.5

d. Landwirtschaftliche Bodenbenutzung Städtischer Liegenschaften.

(nach Angabe der städtischen Grundeigentums-Deputation.)

Bezeichnung der Kultur-Fruchtarten	Bebaute Fläche Hektar					Durchschn. Ernteertrag pro Hektar in Kgr. (Körner, Wurzeln bez. Heu, Grünfutter)					
	1898	1899	1900	1901	1902	1897	1898	1899	1900	1901	1902
Winterrogg..	170	170	185.3	83.7	160.6	1 200	1 600	1650	1 200	1 000	1 600
Sommerrog.	45	45	1.2	16.8	2.1	1 000	1 000	1050	800	700	1 200
Sommergerst.	10	10	4.7	2.7	6.4	800	800	850	?	1 000	1 600
Hafer.....	80	60	47.3	98.2	33.3	1 200	1 200	1300	1 400	1 200	1 200
Kartoffeln...	180	180	70.0	245.4	117.3	10 000	12 000	9000	10 000	10 000	16 000
Klee	31	20	16.5	—	—	1 600	2 500	2500	8 000	—	(15% krank)
Luzerne	40	50	30.6	19.0	27.8	3 000	3 000	3000	10 000	5 000	8 000
Wiesen.....	15	15	14.7	8.2	10.7	6 000	6 000	6000	6 000	6 000	5 000

Die Städtischen Rieselgüter sind im folgenden Abschnitt bei der Kanalisation aufgeführt worden.

12. Wechsel des Grundbesitzes.

a. Allgemeine Uebersicht.

Art des Besitzwechsels		1891	1892	1893	1894	1895	1896	1897	1898	1899	1900	1901	1902
Freiwillig verk. Grundst.	beb.	1941	1745	1421	1321	1282	1058	1091	1162	1275	1184	1058	1291
	unbeb.	834	741	742	848	778	532	453	399	411	335	507	384
Subhastationen	beb.	145	323	337	343	355	352	288	215	155	135	118	115
	unbeb.	38	43	64	64	37	57	45	15	13	—	18	22
Vererbungen	beb.	180	295	289	316	340	416	366	309	295	246	311	296
	unbeb.	1	8	11	8	12	18	33	12	12	3	2	9

b. Der Grundbesitzwechsel nach Stadtteilen 1900 u. 1901.

Stadtteile	Freiwillig verkaufte Grundstücke: bebaute Grundstücke überhaupt	darunter mit Angabe des Kaufpreises und des Feuerkassenwertes: Zahl	Feuerversicherungswert M.	Kaufpreis M.	der Feuerversicherungswert ist v. H. des Kaufpreises	unbeb. Grundstücke überhaupt	darunter mit angegebenem Kaufpreis: Zahl	Kaufpreis M.
Berlin	12	12	1 895 600	4 061 299	46.67	1	1	20 450
Alt-Cöln	9	7	830 500	2 146 800	38.69	2	—	—
Neu-Cöln	4	4	964 400	3 043 339	31.69	—	—	—
Friedrichswerder	5	5	599 500	2 100 000	28.55	1	1	4 000
Dorotheenstadt	8	8	1 898 000	7 780 250	24.39	—	—	—
Thiergarten-Vorstadt	30	30	6 061 600	9 074 682	66.80	5	5	401 140
Friedrichstadt	37	36	6 071 600	12 804 120	47.42	—	—	—
Ob. Friedr.-Vorstadt	8	8	1 060 600	2 283 500	46.45	1	1	650 000
Unt. Friedr.-Vorstadt	8	8	1 342 900	3 134 000	42.85	—	—	—
Schöneberger Vorstadt	50	50	8 729 600	15 322 896	56.97	3	2	377 000
Tempelhofer Vorstadt	75	75	12 176 300	17 201 947	70.78	6	6	498 027
Luisenstadt jens. d. K.	56	56	8 177 800	11 047 744	74.02	18	15	1 557 851
Luisenstadt diess. d. K.	68	67	10 046 000	19 994 537	50.24	7	6	727 776
Stralauer Viertel	125	121	16 908 000	25 902 534	65.27	114	98	8 520 101
Königs-Viertel	96	94	15 809 800	21 624 635	73.11	131	131	13 737 751
Spandauer Viertel	33	30	4 009 700	6 893 355	58.17	14	14	1 926 859
Rosenthaler Vorstadt	149	149	21 939 600	30 563 944	71.78	63	62	4 589 831
Oranienburg. Vorstadt	58	53	9 617 400	14 530 856	66.19	2	2	162 496
Friedr. Wilhelmstadt	5	4	1 081 300	1 962 000	55.11	1	1	400 000
Moabit	127	125	22 446 300	26 839 043	83.63	53	53	5 716 932
Wedding	95	95	12 148 700	15 406 053	78.86	85	82	7 539 617
Stadt Berlin . . 1901	1058	1037	163 815 200	253 717 534	64.57	507	480	46 829 831
Berlin	20	19	2 227 400	5 877 778	37.88	5	2	12 340
Alt-Cöln	16	15	1 242 900	3 363 600	36.95	—	—	—
Neu-Cöln	7	7	1 105 900	2 427 500	45.56	1	—	—
Friedrichswerder	11	11	1 430 400	3 952 000	36.19	—	—	—
Dorotheenstadt	20	17	3 196 800	9 393 484	34.03	1	1	630 000
Thiergarten-Vorstadt	26	25	5 860 600	8 835 725	66.33	—	—	—
Friedrichstadt	72	72	11 227 700	34 865 542	32.20	—	—	—
Ob. Friedr.-Vorstadt	10	9	1 222 500	3 100 084	39.43	—	—	—
Unt. Friedr.-Vorstadt	21	19	3 601 600	9 449 000	38.12	5	5	659 812
Schöneberger Vorstadt	51	51	8 612 300	14 526 536	59.29	1	1	2 000
Tempelhofer Vorstadt	95	94	14 990 900	21 276 210	70.46	15	15	1 444 326
Luisenstadt jens. d. K.	57	53	8 804 000	12 860 879	68.46	9	9	1 333 807
Luisenstadt diess. d. K.	87	85	16 211 800	29 875 739	54.26	2	2	530 333
Stralauer Viertel	138	127	20 366 100	33 160 846	61.42	56	53	4 593 854
Königs-Viertel	114	110	15 252 500	21 349 238	71.44	52	52	3 781 146
Spandauer Viertel	40	35	5 163 000	11 337 750	45.54	14	13	1 837 895
Rosenthaler Vorstadt	136	133	19 481 700	26 453 861	73.64	41	41	2 628 069
Oranienburg. Vorstadt	58	57	7 801 500	11 909 090	65.51	7	7	1 747 409
Friedr. Wilhelmstadt	10	9	1 402 400	2 748 000	51.03	—	—	—
Moabit	110	107	22 294 800	26 258 355	84.91	64	60	7 444 722
Wedding	85	80	8 959 900	10 751 770	83.33	62	60	3 925 545
Stadt Berlin . . 1900	1184	1135	180 456 700	303 772 987	59.41	335	321	30 571 258

Stadtteile	Subhastierte Grundstücke: bebaute Grundstücke überhaupt	darunter mit angegebenem Kaufpreis: Zahl	Feuerversicherungswert M.	Kaufpreis M.	d. Feuerversicherungswert ist Prz. des Kaufpreises	unbebaute Grundstück. Zahl	Kaufpreis M.	Vererbte Grundstücke bebaut	vererbte Grundstücke unbebaut	Eingetragene Grundstücke überh. bebaut	eingetragene Grundstücke überh. unbebaut
Berlin	5	5	1 142 300	1 775 500	64.34	—	—	6	—	23	1
Alt-Cöln	1	1	211 700	211 000	100.33	—	—	6	—	16	2
Neu-Cöln	1	1	103 700	211 000	49.15	—	—	—	—	5	—
Friedrichswerder	—	—	—	—	—	—	—	—	—	5	1
Dorotheenstadt	—	—	—	—	—	—	—	7	—	15	—
Thiergarten-Vorst.	2	2	415 900	486 000	85.57	—	—	6	—	38	5
Friedrichstadt	6	6	1 463 300	2 539 200	57.63	—	—	12	—	55	—
Ob. Friedrich-Vorst.	1	1	254 600	500 000	50.92	—	—	6	—	15	1
Unt. Friedr.-Vorst.	—	—	—	—	—	—	—	3	—	11	—
Schöneberg. Vorst.	3	3	971 000	1 512 000	64.22	—	—	29	—	82	3
Tempelhofer Vorst.	11	11	2 152 000	2 769 627	77.70	3	496 800	22	1	108	10
Luisenstadtjens.d.K.	5	5	686 800	811 611	84.62	—	—	17	—	78	18
Luisenst. diess. d. K.	7	7	2 001 200	2 295 500	87.18	—	—	32	—	107	7
Stralauer Viertel	15	14	1 812 900	2 105 304	85.64	2	80 120	23	1	163	117
Königs-Viertel	8	8	1 185 400	1 572 832	75.37	2	209 100	13	—	117	133
Spandauer Viertel	5	5	903 100	2 512 000	35.95	—	—	24	—	62	14
Rosenthaler Vorst.	13	13	1 910 200	1 721 650	110.96	1	1 278 000	28	—	190	64
OranienburgerVorst.	13	13	1 990 300	2 367 150	84.08	—	—	25	—	96	2
Friedrich-Wilhelmst.	2	2	131 000	200 400	65.37	—	—	7	—	14	1
Moabit	13	13	2 409 100	2 281 300	105.60	2	176 000	13	—	153	55
Wedding	7	7	1 351 700	1 417 600	95.35	8	1 079 710	32	—	134	93
Stadt Berlin 1901	118	117	21 096 200	27 289 674	77.30	18	3 319 730	311	2	1487	527
Berlin	—	—	—	—	—	—	—	7	—	27	5
Alt-Cöln	1	1	68 200	84 000	81.19	—	—	4	—	21	—
Neu-Cöln	—	—	—	—	—	—	—	2	—	9	1
Friedrichswerder	2	2	154 200	406 000	37.98	—	—	—	—	13	—
Dorotheenstadt	4	4	711 600	2 891 300	24.61	—	—	4	—	28	1
Thiergarten-Vorst.	6	6	918 400	1 494 510	61.45	—	—	1	—	33	—
Friedrichstadt	7	7	1 424 000	3 581 400	39.76	—	—	12	—	91	—
Ob. Friedrich-Vorst.	2	2	378 800	980 000	38.65	—	—	6	—	18	—
Unt. Friedr.-Vorst.	—	—	—	—	—	—	—	6	—	27	5
Schöneberger Vorst.	1	1	154 900	200 500	77.26	—	—	21	—	73	1
Tempelhofer Vorst.	12	12	2 474 400	2 917 501	84.81	—	—	16	—	123	15
Luisenstadtjens.d.K.	6	6	776 100	1 083 600	71.62	—	—	30	—	93	9
Luisenst. diess. d. K.	6	6	1 369 600	2 487 000	55.07	—	—	31	—	124	2
Stralauer Viertel	21	21	3 669 500	4 097 850	89.55	—	—	27	1	186	57
Königs-Viertel	11	11	2 158 900	2 408 601	89.63	—	—	15	1	140	53
Spandauer Viertel	5	5	1 811 200	3 171 500	57.11	—	—	18	—	63	14
Rosenthaler Vorst.	13	13	1 937 900	1 904 923	101.73	—	—	13	1	162	42
OranienburgerVorst.	10	10	1 595 000	2 064 600	77.25	—	—	11	—	79	7
Friedrich-Wilhelmst.	1	1	59 300	89 010	66.63	—	—	1	—	12	—
Moabit	12	12	1 953 400	1 889 439	103.39	—	—	9	—	131	64
Wedding	15	13	2 276 400	2 109 496	107.91	—	—	12	—	112	63
Stadt Berlin 1900	135	133	23 891 800	33 861 230	70.56	—	—	246	3	1565	339

Stadtteile	1900					1901				
	Zahl d. Parzellen	Flächeninhalt der Parzellen Ar	Kaufpreis M.	durchschnittl. Flächeninhalt qm	Preis pro qm M.	Zahl d. Parzellen	Flächeninhalt der Parzellen Ar	Kaufpreis M.	durchschnittl. Flächeninhalt qm	Preis pro qm M.
Selbständig gewordene Trennstücke.										
Berlin	1	0.53	4 240	53	80.00	1	14.55	20 450	1455	14.06
Dorotheenstadt .	1	11.19	630 000	1119	563.00	—	—	—	—	—
Unt. Frdr.-Vorst.	1	7.03	133 812	703	190.34	—	—	—	—	—
Schönebg. Vorst.	1	0.10	2 000	10	200.00	—	—	—	—	—
Ob. Friedr.-Vorst.	—	—	—	—	—	1	32.79	650 000	3279	198.23
Tempelhof. Vorst.	9	64.16	882 326	712 5/9	137.52	4	27.80	349 755	695	125.81
Luisenst. j., westl.	3	38.73	641 000	1291	165.50	3	31.27	399 236	1042 1/8	127.35
Luisenst. j., östl.	2	26.40	233 940	1320	88.61	5	31.76	377 295	635 1/5	118.80
Luisenst. diess. .	—	—	—	—	—	1	14.32	195 776	1432	136.71
Stral. Vrtl., westl.	—	—	—	—	—	2	114.41	1 910 970	5720 1/2	167.03
Stral. Viert., östl.	5	87.14	544 395	1742 4/5	62.47	24	167.91	1 368 025	699 6/8	81.47
Königs-Viertel . .	4	37.03	411 200	925 3/4	111.04	63	1323.46	7 080 518	2100 5/7	53.50
Spandauer Viert.	11	128.25	1 542 845	1165 10/11	120.30	—	—	—	—	—
Rosenth. Vst., ndl.	7	93.20	483 211	1331 3/7	51.85	5	83.89	492 701	1677 4/5	58.73
Oranienbg. Vorst.	2	13.43	128 222	671 1/2	95.47	2	16.10	162 496	805	100.93
Tiergarten - Vrst.	—	—	—	—	—	2	15.13	99 520	756 1/2	65.78
Moabit	22	168.96	1 598 911	768	94.63	28	297.06	2 854 960	1060 15/16	96.11
Wedding	26	234.30	1 555 131	901 3/13	66.37	47	445.59	2 568 398	948 3/47	57.64
Überhaupt . .	95	910.45	8 791 233	958 7/19	96.56	188	2616.04	18530100	1391 24/47	70.83
Als Zubehör zu anderen Grundstücken gekommene Trennstücke.										
Unt. Friedr.-Vst.	1	0.15	1 000	15	66.67	—	—	—	—	—
Tempelhof. Vorst.	—	—	—	—	—	1	0.16	3 000	16	187.50
Luisenst. j., westl.	—	—	—	—	—	1	2.86	37 020	286	129.48
Luisenst. j., östl.	—	—	—	—	—	2	0.18	1 800	9	100.00
Luisenst. diess. .	1	9.49	143 333	949	151.03	1	1.98	24 000	198	121.21
Stral. Viert., östl.	3	7.78	173 600	259 1/3	223.14	1	0.06	480	6	80.00
Königs-Viertel . .	2	0.75	4 800	37 1/2	64.00	2	0.05	425	2 1/2	85.00
Spandauer Viert.	—	—	—	—	—	2	2.07	75 000	103 1/2	362.32
Rosenth. Vst., ndl.	1	0.13	1 000	13	76.92	(1)	(22.64)	(9 056)	(2264)	(4.00)
Oranienbg. Vorst.	1	0.26	2 187	26	84.12	—	—	—	—	—
Tiergarten - Vrst.	—	—	—	—	—	2	1.64	3 620	82	22.07
Moabit	2	0.46	6 060	23	131.74	1	0.16	300	16	18.75
Wedding	3	9.02	25 478	300 2/3	28.25	—	—	—	—	—
Überhaupt . .	14	28.04	357 458	200 2/7	127.48	13	9.16	145 645	70 5/13	159.00
Schon früher selbständige Grundstücke bezw. Baustellen.										
Schönebg. Vorst.	—	—	—	—	—	1	16.20	92 000	1620	56.79
Tempelhof. Vorst.	2	11.97	14 000	598 1/2	11.70	—	—	—	—	—
Stral. Viert., östl.	—	—	—	—	—	7	43.29	364 450	618 3/7	84.19
Königs-Viertel . .	—	—	—	—	—	4	761.04	2 303 715	19026	30.27
Rosenth. Vst., ndl.	—	—	—	—	—	6	33.68	297 755	561 1/8	88.41
Friedr.-Wilhst. .	—	—	—	—	—	1	17.33	400 000	1733	230.81
Moabit	5	349.55	2 025 000	6991	57.93	—	—	—	—	—
Wedding	8	188.09	724 306	2351 1/8	38.51	4	80.46	960 000	2011 1/2	119.31
Überhaupt . .	15	549.61	2 763 306	3664 1/15	50.28	23	952.00	4 417 920	4139 3/23	46.41

Der Grundbesitzwechsel 1900 bis 1902 für Grundstücke mit an

allen Mitteilungen eines Grundbesitzwechsel entsprach der angegebene Kaufpreis dem wirklichen Wert, unter Verwandten; in anderen Fällen erschien

Stadtbezirk	Bebaute Grund-							
	1900				1901			
	Zahl der Grundst.	Fläche Ar	Feuerkassenwert M.	Verkaufspreis M.	Zahl der Grundst.	Fläche Ar	Feuerkassenwert M.	Verkaufspreis M.
5	8	42.08	1 315 600	3 926 942	5	17.50	475 600	1 176 299
8	13	36.11	870 900	2 278 500	6	32.99	805 700	2 101 800
10	7	35.71	1 123 300	3 043 000	4	14.99	389 800	1 405 000
1/14	13	125.10	2 647 400	8 089 922	4	30.09	764 200	4 520 250
5/20	18	93.17	2 572 100	10 638 000	8	36.14	1 326 900	3 960 000
1. 22. 26. 29/30	4	28.99	759 600	1 825 000	9	53.92	1 572 500	3 253 000
3/25. 27/28	22	158.82	2 917 000	7 648 182	9	81.62	1 739 100	3 915 400
1/33	11	125.98	2 251 400	6 309 000	5	47.48	840 700	2 029 000
4/37	10	57.41	1 274 900	2 056 100	9	67.87	1 434 100	2 719 500
3/42	12	94.43	1 838 800	3 313 100	13	91.63	1 829 500	3 724 500
3/46	10	73.58	1 642 800	3 016 800	7	55.58	1 161 700	2 231 000
7a./b.	4	24.27	618 000	986 528	7	49.67	1 375 000	2 021 000
8a./b. 49	9	51.04	1 579 800	2 289 000	6	42.84	1 105 300	1 509 000
0/53	9	82.77	1 385 900	3 020 500	9	70.75	1 276 900	2 630 500
4/55	2	3.82	129 000	235 000	1	5.86	103 300	320 000
6/58	7	39.09	810 200	1 268 000	7	58.26	1 182 500	1 718 500
9/63	13	96.51	2 147 700	3 305 200	7	40.66	842 200	1 303 500
4a. 65	7	51.74	804 300	1 109 000	2	11.82	293 700	378 500
4b. 66a./b.	3	15.33	376 600	361 000	3	23.17	551 600	729 000
7/71	6	23.59	623 300	1 020 400	14	66.37	1 905 000	2 672 422
2/75b.	5	26.25	592 500	840 500	13	87.43	2 180 400	3 106 000
6a. b. c. 78b.	4	47.52	1 007 900	1 321 500	2	15.40	329 500	481 025
7. 78a. c.	6	44.72	1 080 400	1 376 210	3	33.60	784 800	944 000
9a./82. 87	6	52.90	924 700	1 408 700	10	56.90	1 306 600	1 893 024
3/86. 95. 97	8	39.40	915 500	1 384 500	6	27.18	582 300	1 109 000
8/94	1	8.56	192 600	295 000	5	24.82	546 700	792 000
6. 98/99	1	5.12	146 000	190 000	1	5.34	135 100	158 000
00/103	—	—	—	—	4	27.41	629 300	912 500
04/106	3	20.34	434 000	664 500	—	—	—	—
07a. b.	2	20.57	446 900	651 800	1	3.00	75 700	96 000
08a. b.	—	—	—	—	—	—	—	—
09/110	—	—	—	—	1	6.29	145 600	196 000
11/112a. b.	2	14.98	536 200	446 000	1	16.11	91 800	165 000
13a. b.	—	—	—	—	—	—	—	—
14/117	8	46.01	1 008 100	2 074 167	2	14.96	167 200	278 550
18/121. 127/129	18	214.96	4 358 800	9 291 809	9	82.16	1 709 300	3 162 000
22/126	5	88.68	1 263 500	2 730 930	14	121.86	1 788 600	3 527 500
30/135	9	64.46	1 171 800	2 090 000	13	68.02	1 499 200	2 743 500
36/139	5	53.76	896 900	1 508 000	12	74.80	1 883 900	3 162 737
40/142	11	71.40	1 124 300	1 929 788	6	106.60	1 288 500	3 022 050
43/144	4	30.81	734 100	1 517 500	2	16.69	242 800	1 165 655
45/148	6	58.08	1 016 800	1 960 000	6	42.84	1 071 200	1 568 200
49. 164/165	2	10.95	167 900	370 000	6	32.65	577 400	950 500
50.151.153.162.163	6	198.18	3 261 900	7 490 350	7	30.59	673 500	3 814 000
52. 154	4	17.72	332 500	975 200	7	42.50	748 900	1 264 000
55/157	6	33.69	522 400	858 500	6	40.22	694 900	1 487 000
58/161	9	52.74	1 118 600	1 755 500	1	2.98	52 800	72 000
66/167	—	—	—	—	1	4.10	120 700	165 000
68. 170	4	52.16	612 000	867 159	6	27.76	613 700	873 000
69. 172. 176. 178.	3	12.40	318 600	435 205	3	12.63	298 900	353 000
71. 173/175b.	3	80.23	896 900	1 306 000	5	105.55	542 000	1 293 93
177	—	—	—	—	1	14.87	161 900	187 000
179a./b. 180a.	10	53.92	1 204 000	1 539 000	4	32.95	684 700	799 000
180b./c. 181a./b.	5	43.13	634 000	997 000	5	29.07	587 900	760 000

scheinend zuverlässiger Ang. d. Kaufpreis. u. d. Feuerkassenwertes.

se bei Zwangsversteigerungen (Erwerbungen durch den Hypothekengläubiger) bei Vererbungen, bei Kaufgeschäften der angegebene Feuerkassenwert zweifelhaft.

stücke				Unbebaute Grundstücke								
1902				1900			1901			1902		
Zahl der Grundst.	Fläche Ar	Feuerkassenwert M.	Verkaufspreis M.	Zahl der Grundst.	Fläche Ar	Verkaufspreis M.	Zahl der Grundst.	Fläche Ar	Verkaufspreis M.	Zahl der Grundst.	Fläche Ar	Verkaufspreis M.
10	54.33	1 496 900	4 764 500	—	—	—	—	—	—	2	4.14	190 720
5	23.13	396 000	961 500	—	—	—	—	—	—	—	—	—
3	13.63	362 100	920 000	—	—	—	—	—	—	—	—	—
6	51.92	1 379 100	5 068 572	—	—	—	—	—	—	—	—	—
13	105.66	2 849 800	11 884 500	—	—	—	—	—	—	—	—	—
12	101.64	2 445 900	4 733 000	—	—	—	—	—	—	—	—	—
22	199.06	3 131 500	7 779 000	—	—	—	—	—	—	—	—	—
10	135.79	1 807 800	4 355 300	—	—	—	—	—	—	—	—	—
18	135.97	2 866 100	4 839 450	—	—	—	—	—	—	1	0.68	10 000
10	56.46	1 631 800	3 373 000	—	—	—	—	—	—	—	—	—
1	3.60	121 700	190 000	1	0.01	2 000	—	—	—	—	—	—
8	51.92	1 527 800	2 525 000	—	—	—	1	16.20	92 000	1	15.26	156 000
9	81.75	1 971 500	2 757 562	—	—	—	—	—	—	—	—	—
4	34.98	819 700	1 129 700	—	—	—	1	32.79	650 000	—	—	—
2	13.42	351 600	428 000	—	—	—	—	—	—	—	—	—
6	45.19	1 019 300	1 493 000	—	—	—	—	—	—	—	—	—
8	76.31	1 775 100	2 345 000	3	8.40	9 200	—	—	—	1	0.77	8 500
4	26.94	635 100	762 000	—	—	—	—	—	—	—	—	—
11	54.68	1 353 200	1 955 500	—	—	—	—	—	—	—	—	—
2	8.73	201 600	404 000	—	—	—	—	—	—	—	—	—
9	75.14	1 965 300	2 877 000	4	34.19	582 546	1	10.59	136 254	1	7.58	81 000
7	57.77	1 291 900	1 726 700	3	25.48	329 023	2	11.28	138 000	12	88.03	1 029 447
9	61.10	1 495 500	2 031 450	—	—	—	1	6.09	78 500	1	28.49	77 000
10	49.51	923 900	1 642 000	—	—	—	—	—	—	1	3.56	36 000
8	52.98	966 400	1 647 500	—	—	—	2	21.52	271 968	—	—	—
5	38.24	683 200	1 005 500	1	23.68	435 000	—	—	—	—	—	—
3	15.47	345 600	602 600	—	—	—	—	—	—	—	—	—
1	2.38	60 400	118 000	—	—	—	2	3.01	37 820	—	—	—
—	—	—	—	—	—	—	4	32.96	407 169	3	17.09	198 830
4	31.22	606 600	729 400	—	—	—	1	4.69	57 855	1	8.77	110 000
1	29.84	487 600	647 000	1	4.43	40 500	—	—	—	—	—	—
3	19.44	439 100	568 000	—	—	—	—	—	—	—	—	—
6	34.29	771 500	988 500	—	—	—	1	0.03	1 000	—	—	—
—	—	—	—	2	26.40	233.939	1	3.86	39 440	—	—	—
6	44.82	937 800	1 466 000	1	9.45	143 333	—	—	—	—	—	—
9	65.74	1 552 200	2 971 500	—	—	—	2	16.30	219 776	—	—	—
9	57.44	1 034 600	2 030 500	—	—	—	—	—	—	—	—	—
9	63.81	1 249 600	2 791 000	—	—	—	—	—	—	—	—	—
2	18.25	524 500	672 300	—	—	—	—	—	—	—	—	—
4	27.62	442 600	796 500	—	—	—	—	—	—	3	42.56	1 020 000
3	20.40	558 600	1 280 000	—	—	—	—	—	—	—	—	—
6	43.03	811 600	1 789 500	—	—	—	—	—	—	—	—	—
4	18.37	383 500	555 000	—	—	—	—	—	—	—	—	—
7	77.51	1 249 200	1 968 750	—	—	—	—	—	—	—	—	—
3	19.42	390 100	582 000	—	—	—	—	—	—	—	—	—
4	24.90	672 100	1 058 400	—	—	—	—	—	—	—	—	—
1	17.48	288 400	360 000	2	8.00	85 600	—	—	—	1	7.59	75 900
1	41.82	454 800	855 740	1	15.74	180 550	4	22.22	166 810	8	50.91	496 950
2	8.02	199 700	227 000	1	0.46	13 600	—	—	—	—	—	—
8	40.01	934 700	1 064 000	—	—	—	1	21.83	228 000	9	215.92	1 274 418
2	23.82	263 400	412 500	—	—	—	—	—	—	—	—	—
—	—	—	—	1	12.34	70 000	4	20.19	103 836	15	102.12	953 133
7	60.94	1 228 100	1 641 400	—	—	—	1	7.42	58 000	—	—	—
11	146.45	1 682 400	2 307 000	3	104.21	451 245	20	129.77	1 085 309	26	156.27	1 402 274

Stadtbezirk	Bebaute Grund							
	1900				1901			
	Zahl der Grundst.	Fläche Ar	Feuerkassenwert M.	Verkaufspreis M.	Zahl der Grundst.	Fläche Ar	Feuerkassenwert M.	Verkaufspreis M.
2. 183. 186/188 .	4	16.12	285 400	517 000	5	39.55	1 115 800	1 950
4. 185. 189 a .	5	75.16	495 800	864 500	6	53.11	678 400	1 006
9b. 190a/b. 191 .	9	68.73	1 345 000	1 611 500	12	83.11	1 748 100	2 151
0c	—	—	—	—	3	21.91	438 400	532
2/194	2	129.63	369 200	846 000	5	62.78	1 257 200	1 732
5. 199	2	25.50	222 200	410 000	4	55.57	987 200	1 825
6/197	5	21.15	302 900	700 500	3	9.39	204 200	577
8. 200/201 . . .	2	9.63	187 800	574 000	3	28.86	549 200	991
2/206	2	10.99	176 300	412 500	9	83.94	719 400	1 165
7/210	5	16.66	416 600	1 186 500	—	—	—	—
1/213	5	21.69	526 700	892 250	8	51.08	1 364 900	2 227
4/217	4	24.86	490 900	797 000	5	38.24	652.500	1 061
8/222	3	11.80	200 600	327 000	11	95.53	1 307 300	2 804
3/226. 231 . . .	3	31.39	281 100	793 500	7	41.96	701 400	1 168
7/230	5	34.20	584 700	909 000	4	57.09	718 200	1 458
2/234	5	15.54	357 600	458 000	6	39.22	773 200	957
5/236	5	29.01	435 300	631 500	5	28.94	600 800	767
7/239. 243 südl. .	5	49.27	1 078 100	1 458 000	6	124.56	1 273 700	2 155
0/241	5	42.50	872 500	1 071 000	2	13.61	334 200	422
2a. b. c	14	92.24	2 055 500	2 586 200	14	92.34	1 932 100	2 336
3 nördl. 244. 245	12	125.15	1 923 600	2 884 581	4	49.36	894 400	1 803
6a. 247a	10	111.82	1 578 800	1 995 000	8	64.60	1 267 200	1 520
6b. 247b. c. 248/250	7	157.44	822 300	1 309 800	8	115.29	1 116 800	1 554
1 253	6	35.03	649 600	888 500	2	8.39	203 900	241
4a. c	2	19.50	437 600	431 500	2	14.15	296 100	320
4b. d. e	1	4.68	129 800	133 000	5	37.91	835 000	963
5. 257. 266/268 .	7	67.68	1 407 100	2 088 200	6	64.47	952 300	1 382
8/260	7	31.52	707 000	918 000	2	9.48	246 000	369
1a. b. c	1	5.39	154 000	268 000	—	—	—	—
2/264	3	17.50	382 500	420 000	4	13.74	241 900	306
6. 269/271 . . .	2	9.00	159 900	233 000	5	25.67	636 100	107
5. 272/274 . . .	6	34.46	699 400	1 292 000	8	92.69	1 204 300	1 95
5/278	6	39.83	726 900	1 034 000	4	26.72	608 900	110
9/282	5	35.42	491 600	1 083 500	2	19.78	457 600	91
83	3	24.20	771 200	1 367 000	5	40.44	817 400	17
4a. b	15	199.25	3 666 900	5 528 800	19	179.80	3 742 400	5 35
5/287	3	15.24	448 600	562 000	8	71.64	1 763 100	2 43
3/304	8	139.20	2 283 800	2 447 000	2	27.83	388 800	55
8/290b	2	18.13	279 900	322 000	5	35.97	857 400	1 05
1a. b	3	21.19	440 800	485 000	7	54.45	1 077 900	1 10
2a. b. c	8	65.93	1 358 200	1 553 945	4	25.24	411 800	52
4/295	3	26.02	518 700	600 750	4	31.22	692 700	89
6/297	3	22.90	546 400	680 000	5	31.31	699 100	83
3. 298	4	30.71	509 300	594 100	1	8.48	184 600	19
9	3	12.78	324 400	351 000	5	32.78	547 500	79
0/302	3	19.45	439 500	669 000	4	27.66	624 300	80
5. 308a. b . . .	5	59.92	595 500	1 095 000	6	41.29	861 600	96
6/307	3	26.04	234 900	362 800	4	38.33	671 900	1 15
9/312. 314a. b .	5	52.67	559 700	757 000	2	16.31	181 300	20
5/317	2	6.49	133 900	150 130	3	20.18	471 700	64
8/319	5	46.42	401 000	508 000	2	7.50	158 200	17
3. 320a. b. 325 .	1	49.95	65 800	125 000	2	18.94	237 000	35
1/324	3	34.65	262 400	409 500	14	104.02	850 700	1 59
6a. b	4	117.65	85 100	272 500	5	131.84	251 700	62
Zusammen .	595	5126.61	89 288 700	164 879 548	583	4611.55	84 998 900	147 68

stücke				Unbebaute Grundstücke								
1902				1900			1901			1902		
Zahl der Grundst.	Fläche Ar	Feuerkassenwert M.	Verkaufspreis M.	Zahl der Grundst.	Fläche Ar	Verkaufspreis M.	Zahl der Grundst.	Fläche Ar	Verkaufspreis M.	Zahl der Grundst.	Fläche Ar	Verkaufspreis M.
7	59.26	858 500	1 309 000	—	—	—	—	—	—	—	—	—
5	51.08	710 100	1 145 000	1	5.69	51 000	5	30.81	459 625	17	106.60	1 179 350
12	72.68	1 552 300	2 045 690	—	—	—	22	246.15	4 102 500	17	301.28	3 653 476
3	22.21	508 000	623 500	—	—	—	8	98.51	733 962	6	35.59	356 727
5	86.73	900 900	1 220 500	2	22.74	185 000	35	1006.93	4 422 286	15	142.52	1 192 910
2	20.65	526 900	815 000	—	—	—	—	—	—	—	—	—
3	11.95	287 100	813 250	—	—	—	—	—	—	—	—	—
4	20.46	415 900	801 000	—	—	—	—	—	—	—	—	—
3	6.71	149 200	264 200	—	—	—	1	2.07	75 000	—	—	—
7	25.88	572 100	1 546 000	9	128.25	1 542 845	—	—	—	—	—	—
5	35.58	675 800	1 307 500	—	—	—	—	—	—	1	9.66	450 000
4	37.20	954 600	2 107 000	—	—	—	—	—	—	—	—	—
5	24.82	554 100	777 000	—	—	—	—	—	—	1	128.91	1 772 000
7	34.12	843 900	1 108 000	—	—	—	—	—	—	—	—	—
10	63.95	1 282 100	2 318 000	—	—	—	—	—	—	—	—	—
7	33.87	716 000	950 100	—	—	—	—	—	—	—	—	—
4	24.70	371 300	665 500	—	—	—	—	—	—	—	—	—
6	43.10	852 900	1 029 000	—	—	—	1	2.94	26 200	—	—	—
4	21.85	558 700	787 000	—	—	—	—	—	—	—	—	—
8	62.85	1 392 200	1 751 100	—	—	—	—	—	—	1	36.21	293 572
1	7.32	137 500	179 000	—	—	—	—	—	—	—	—	—
7	62.79	1 239 900	1 459 300	1	0.13	1 000	2	5.55	44 585	—	—	—
16	236.61	2 007 200	2 604 237	2	60.73	321 711	1	56.19	257 491	20	154.39	1 321 339
2	5.64	131 400	148 500	—	—	—	—	—	—	—	—	—
1	9.34	217 300	243 500	—	—	—	—	—	—	3	17.88	189 800
1	6.16	130 900	156 000	—	—	—	1	17.93	161 370	—	—	—
4	17.23	285 800	557 000	1	6.86	61 000	—	—	—	—	—	—
7	38.62	895 000	1 182 500	—	—	—	—	—	—	—	—	—
—	—	—	—	1	6.57	67 222	1	6.28	67 000	—	—	—
1	1.78	37 200	63 000	—	—	—	—	—	—	—	—	—
5	28.17	418 900	761 000	—	—	—	—	—	—	—	—	—
6	41.46	663 400	1 022 000	—	—	—	—	—	—	—	—	—
10	54.58	928 600	1 538 000	—	—	—	—	—	—	—	—	—
5	38.14	650 000	1 965 700	—	—	—	—	—	—	—	—	—
2	9.48	316 200	410 000	—	—	—	—	—	—	—	—	—
12	100.90	2 044 400	2 740 000	—	—	—	1	0.08	500	—	—	—
7	59.66	1 567 100	2 165 500	1	8.80	225 000	1	10.39	137 750	3	21.14	317 683
4	28.59	526 200	624 125	—	—	—	2	19.08	171 000	—	—	—
5	66.74	683 000	944 250	—	—	—	4	26.54	254 000	3	16.44	165 000
6	51.02	1 085 600	1 251 000	—	—	—	2	17.64	120 500	2	16.84	103 400
4	30.55	422 400	573 000	4	28.96	323 714	2	76.14	570 000	4	37.91	386 665
3	28.26	643 500	782 000	—	—	—	4	41.21	680 000	6	34.13	478 450
5	45.12	721 100	1 001 200	1	16.49	249 097	—	—	—	—	—	—
10	82.34	1 625 400	1 980 000	11	406.94	2 406 790	10	73.52	745 740	45	322.25	3 085 631
3	17.20	482 900	571 000	1	6.10	27 950	—	—	—	—	—	—
4	30.67	528 000	859 700	—	—	—	—	—	—	—	—	—
3	26.87	566 000	689 640	6	36.59	294 500	8	94.53	493 643	6	70.68	310 084
5	37.36	614 100	1 638 500	—	—	—	9	64.55	598 630	4	22.15	813 036
3	39.18	169 200	462 000	19	233.79	1 570 243	8	181.73	759 610	17	130.99	958 537
3	40.04	407 700	516 000	1	7.15	127 944	—	—	—	—	—	—
11	63.49	1 244 700	1 434 250	—	—	—	—	—	—	—	—	—
5	60.83	560 300	761 000	—	—	—	1	4.60	28 000	3	41.98	241 781
8	93.96	628 600	814 500	1	11.73	35 304	10	78.67	910 000	3	45.62	307 638
6	347.00	447 600	1 038 975	5	150.47	355 734	1	6.00	16 000	—	—	—
614	5128.49	90758200	158601041	91	1410.78	10422590	189	2528.69	19607129	263	2442.91	24 697 251

d. Vergleich der Verkäufe mit den Grundstücken und der Zwangsversteigerungen mit den Verkäufen.

St.-A.:	I.	II.	III.	IV.	V.	VI.	VII.	VIII.	IX.	X.	XI.	XII.	XIII.	Zus.
Auf 100 Grundstücke kamen Verkäufe:														
1892	6.83	7.57	12.70	14.30	11.08	6.48	12.09	13.54	8.16	20.06	10.20	18.31	16.64	12.34
1893	5.87	6.06	10.68	9.59	9.47	5.51	9.09	9.57	7.22	21.30	9.98	17.52	17.99	10.97
1894	7.35	5.37	6.81	9.75	6.80	5.84	8.12	14.24	7.17	23.09	11.20	18.56	14.79	10.87
1895	6.99	6.83	7.71	9.59	7.29	4.25	11.87	16.02	4.68	17.34	10.05	15.23	14.57	10.30
1896	5.61	4.81	6.78	7.00	7.68	4.37	10.53	10.74	5.23	12.91	7.21	11.80	10.52	8.28
1897	4.82	6.11	5.27	6.07	7.84	3.62	9.90	12.76	5.23	9.76	7.11	9.60	9.74	7.58
1898	7.37	5.69	3.88	6.91	6.27	5.69	8.44	13.33	4.07	7.47	4.86	9.26	9.11	7.17
1899	4.40	7.08	6.23	5.98	6.49	4.67	7.81	12.86	3.83	8.55	7.11	10.60	9.41	7.37
1900	4.88	5.16	4.02	5.69	3.68	4.86	7.65	11.91	4.62	7.08	4.98	9.96	8.72	6.52
1901	2.70	2.82	3.25	4.77	4.05	4.10	3.99	15.17	4.07	8.64	4.84	10.10	10.34	6.64
Auf 100 verkaufte Grundstücke kamen Zwangsversteigerungen:														
1892	14.05	14.17	2.10	10.86	11.11	6.47	11.79	9.74	10.68	15.89	23.45	15.16	18.61	12.83
1893	20.30	10.42	11.88	12.39	10.37	5.93	17.84	17.86	11.96	13.76	21.83	19.88	22.92	15.77
1894	7.69	14.12	17.42	14.75	22.58	15.20	11.46	10.78	15.22	11.06	19.87	16.27	31.87	15.90
1895	10.66	17.59	14.67	14.49	13.53	13.19	9.19	12.17	13.33	15.58	28.28	14.42	25.30	15.99
1896	13.54	14.47	9.77	19.62	5.67	12.90	16.53	14.39	20.90	31.91	24.76	26.21	31.15	20.44
1897	8.64	7.29	19.42	14.18	12.67	2.60	19.01	16.86	13.43	19.84	18.10	26.41	28.65	17.78
1898	6.50	5.62	9.21	10.49	17.86	7.44	10.92	8.51	15.38	15.79	13.89	15.46	26.09	12.84
1899	2.74	10.00	4.92	12.14	6.40	10.10	11.57	4.92	12.24	10.00	10.38	6.64	14.71	9.06
1900	8.75	8.86	1.27	10.45	8.33	5.83	9.77	6.21	8.47	6.84	13.33	8.30	9.26	8.16
1901	13.64	13.95	4.69	14.29	6.33	9.20	6.64	4.22	9.62	6.19	17.81	7.12	7.69	7.98

e. Wert der verkauften Grundstücke pro Quadratmeter im Durchschnitt der Jahre 1900/02.

Standesamtsbezirke	Bebaute Grundstücke: Zahl der Grundstücke mit vergleichbar. Angab.	Fläche Ar	Feuerkassenwert M.	Kaufpreis M.	Unbebaute Grdst.: Zahl der Grundstücke mit vergleichbar. Angab.	Fläche Ar	Kaufpreis M.	Wert: Durchschnittswert pro Quadratmeter (M.) der bebauten Grundstücke einschließl. d. Feuerkassenw.	ausschließl. d. Feuerkassenw.	der unbebauten Grundstücke
I u. II.	201	1 336.54	31 341 000	93 892 367	2	4.14	190 720	703	468	461
III.	159	1 247.27	26 878 700	50 244 840	4	32.15	260 000	403	187	81
IVa.	75	567.57	11 843 400	19 196 900	5	41.96	667 700	338	130	159
IVb.	110	731.80	17 472 600	24 096 207	25	211.73	2 451 770	329	91	116
Va.	69	406.16	8 368 300	13 158 324	6	51.77	780 788	324	118	151
Vb.	24	196.08	3 835 000	5 152 200	14	98.23	1 088 733	263	67	111
VI.	160	1 347.25	25 436 900	50 211 986	6	68.31	1 383 109	373	184	202
VIIa.	91	763.35	14 033 700	28 878 900	3	15.59	161 500	378	194	104
VIIb.	81	789.33	11 438 400	16 082 936	94	859.40	6 484 125	204	59	75
VIII.	111	1 044.22	15 946 500	25 063 740	128	1996.82	16 336 836	240	87	82
IX.	57	352.33	6 699 000	12 966 925	11	139.98	2 067 845	368	178	148
Xa.	115	861.03	14 697 700	23 014 600	2	131.85	1 798 200	267	97	136
Xb.	131	1 318.11	19 399 100	25 508 067	31	349.01	2 590 868	194	46	74
XI.	94	619.98	11 355 200	17 553 000	3	19.71	195 222	283	100	99
XIIa.	100	989.06	19 935 300	29 902 007	8	59.39	851 933	302	101	143
XIIb.	104	816.12	15 704 400	19 395 145	99	1121.11	9 596 937	238	45	86
XIII.	110	1 480.95	10 660 600	16 843 745	102	1181.23	7 820 684	114	42	66
Zusammen	1792	14 866.65	265 045 800	471 161 889	543	6382.38	54 726 970	316.9	138.6	85.7

13. Berechneter Wert des Grund und Bodens.

Während auf der vorigen Seite der Wert des zum Verkauf gelangten Grund und Bodens berechnet ist, handelt es sich im Folgenden um den Bodenwert überhaupt. Die früher in den Jahrbüchern vorgenommene Abrechnung des Feuerkassenwerts von dem Gesamtwert der bebauten Fläche ist aufgegeben worden, da der Feuerkassenwert dem Neubauwert gleichkommt, dieser aber wesentlich höher steht als der wirkliche Wert. Dies ist übrigens auch für die vorseitige Tabelle (S. 230 vorletzte Spalte) zu beachten.

Jahr	Nutzertrag im Jahre (Etatsjahr)	Nutzertrag der unbebauten Grundstücke	Der um die Hauslasten u. um 1 Pz. der Versicherungssumme verkürzte Nutzertrag der bebauten Grundstücke	Kapitalisierter Nutzertrag	Kapitalisiert mit Prozent	Wert pro Quadratmeter
1866	62 719 943	408 900	51 025 617	1 020 512 340	5	92.45
1867	65 521 283	408 900	53 194 130	1 063 882 600	5	95.55
1868	67 953 426	408 900	55 285 732	1 105 714 640	5	98.14
1869	73 273 405	408 900	59 946 234	1 198 924 680	5	104.96
1870	76 832 009	408 900	63 174 059	1 223 481 180	5	107.00
1871	82 957 642	408 900	68 959 763	1 379 195 260	5	115.09
1872	88 653 397	408 900	73 781 729	1 475 634 580	5	120.84
1873	118 612 553	408 900	101 510 559	2 030 211 180	5	154.26
1874	141 634 970	408 900	121 911 267	2 438 225 340	5	183.23
1875	155 156 932	408 900	133 160 451	2 665 181 250	4.99630	187.50
1876	162 263 414	376 188	137 559 098	2 749 186 600	5.00363	178.62
1877	163 389 594	447 064	137 325 228	2 741 361 760	5.00988	170.02
1878	161 983 841	462 057	134 430 199	2 682 455 790	5.01146	161.22
1879	159 748 594	426 619	131 327 509	2 616 471 530	5.01926	152.89
1880	161 324 059	471 598	131 110 150	2 610 731 440	5.02197	148.02
1881	165 192 227	580 638	134 443 291	2 678 137 200	5.02003	148.38
1882	170 151 605	727 842	138 225 839	2 760 304 550	5.00763	150.84
1883	175 979 686	624 254	143 290 013	2 870 565 740	4.99170	149.46
1884	183 207 785	701 945	149 405 408	3 009 663 370	4.96419	153.59
1885	192 841 986	682 863	157 920 627	3 198 400 000	4.93749	160.18
1886	204 027 454	730 568	168 193 385	3 399 398 200	4.94774	167.67
1887	216 656 427	719 664	179 075 211	3 649 689 600	4.90656	178.00
1888	231 395 658	737 383	191 954 715	3 967 851 060	4.83775	189.93
1889	249 105 873	639 347	207 976 684	4 376 508 200	4.75212	207.07
1890	262 790 068	575 186	219 289 407	4 697 797 000	4.66792	218.51
1891	280 291 918	602 446	234 546 116	5 099 505 000	4.59989	232.83
1892	288 760 965	617 439	240 847 278	5 291 305 800	4.55176	234.70
1893	294 694 845	656 966	244 461 593	5 409 638 900	4.51900	234.12
1894	298 572 370	737 383	246 733 540	5 492 011 070	4.49259	232.61
1895	294 373 839	703 664	241 384 135	5 404 086 800	4.46670	211.20
1896	302 461 054	949 753	248 049 575	5 603 772 200	4.42648	215.70
1897	313 865 154	807 356	256 570 603	5 842 837 060	4.39200	222.99
1898	322 953 870	869 375	264 276 234	6 061 182 720	4.36014	228.40
1899	336 282 798	882 600	276 382 588	6 372 217 870	4.33781	235.49
1900	351 305 946	915 124	289 356 971	6 704 706 700	4.31573	241.32
1901	369 463 162	886 095	306 241 853	7 173 245 640	4.26923	252.50

Spalte 2. Bis zum Jahre 1894 ist der Nutzertrag aus dem Mietsteueraufkommen und dem Mietsteuersatz berechnet worden. Nach dem Fortfall der Mietsteuern seit 1895 und der Einführung der Grundsteuer ist der wirkliche Nutzertrag bestimmt.

Spalte 3. Der Nutzertrag der unbebauten Flächen ist nach den Angaben des Realsteuerbureaus abgerechnet.

Spalte 4. Der Nutzertrag ist um die Hauslasten (Gebäude und Haus-, seit 1895 Grundsteuer, Feuerversicherungsbeitrag und Sublevationsgebühr), sowie um 1 Proz. des Feuerkassenwerts für Abnutzung vermindert.

Spalte 5 u. 6. Die Kapitalisierung ist mittelst des angegebenen Zinssatzes erfolgt, welcher unter Benutzung der bei einer großen Lebensversicherungs-Gesellschaft üblichen Hypothekenzinsen berechnet ist.

Spalte 7. Die bebaute Fläche, welche zu Grunde gelegt ist, entspricht der von dem Kgl. Grundsteuer-Kataster angegebenen Hofraum- (bebauten) Fläche.

14. Die gemeinnützigen Baugesellschaften

zu Ende des Jahres 1902 bez. Anfang 1903.

Name der Baugesellschaften:	Alexandra-Stiftung (am 31. Oktob. 02)	Berliner gemeinnützige Bau-Gesellsch. (am 31. Oktob. 02)	Berliner Baugenossenschaft (am 1. Jan. 03)	Verein zur Verbesserung der kleinen Wohnungen in Berlin (am 1. Fbr. 03)	Berliner Spar- und Bauverein (am 31. Dez. 02)	Beamten-Wohnungs-Verein zu Berlin (am 31. Dez. 02)
Zahl der Grundstücke:	9	40	* 248	10	6	** 3
Bauwert . . . . . M.	1 467 066	2 596 618	3 625 755	706 200	2 131 124	2 536 000
Jährl. Mietsertrag . M.	85 420	150 284	+ —	55 346	115 872	130 800
Wohnungen überhaupt .	236	440	704	165	319	245
Anzahl der Wohnung. mit 1 Zimmer	98	125	40	59	100	11
Anzahl der Wohnung. mit 2 Zimmern . . .	129	191	460	106	205	91
Anzahl der Wohnung. mit 3 „ . . .	9	117	71	—	13	111
Anzahl der Wohnung. mit 4 „ . . .	—	6	9	—	1	28
Anzahl der Wohnung. mit 5 „ . . .	—	1	9	—	—	4
Anzahl der Wohnung. mit üb. 5 „ . . .	—	—	115	—	—	—
Werkstätten	10	12	—	—	—	—
Läden	5	8	—	14	22	8
Anstalten	2	2	1	—	—	1
dar. leerstehende Wohnungen .	—	—	—	5	—	—
dar. leerstehende Läden	—	—	—	3	—	3
Mieter Selbst. Gewerbetreib.	42	38	—	9	24	5
Mieter Gesell., Arbeit., Port. .	75	92	—	75	260	5
Mieter Handlungsgehilfen .	4	11	—	12	10	—
Mieter Beamte	41	151	—	52	29	237
Mieter Pension. Beamte . .	3	25	—	1	3	1
Mieter Witw., Frauen u. Mädch.	72	121	—	10	8	2
Chambregarnisten . . .	14	11	—	—	—	1
Aftermieter	5	4	—	—	—	—
Schlafleute	33	24	—	35	—	—
Überhaupt Insassen	917	1407	—	615	1389	960

* Die Häuser liegen sämtlich außerhalb, 68 in Lichterfelde, je 55 in Adlershof und Baumschulenweg, 35 in Borsigwalde, 21 in Hermsdorf und 19 in Mariendorf. ** 2 Grundstücke in Steglitz. + Die Häuser sind den Erwerbern übergeben, weswegen der Mietbetrag nicht angegeben werden kann.

IV. Abschnitt.

Öffentliche Fürsorge für Straßen und Gebäude.

---

1. Straßenpflasterung.
2. Städtisches Straßenreinigungswesen.
3. Städtische Park- und Garten-Verwaltung.
4. Die städtischen Wasserwerke.
5. Kanalisation.
6. Das städtische Erleuchtungswesen.
7. Feuerlöschwesen.

1. Straßenpflasterung.

Auszug aus den Berichten der Tiefbau-Verwaltung.

Pflaster am 31. März für Rechnung	Asphalt	Holz	Steinpflaster, Klasse: I	II./III. auf fest. Unterbettung	II./III. auf Kies-Unterbettung	IV.	V.	VI./VII.	VIII./IX.	Zusammen
	qm	qm	qm	qm	qm	qm	qm	qm	qm	qm
der Stadt	1 202 009	47 491	304 821	921 299	1 087 522	158 096	156 132	98 433	117 491	4 090 672
von Privaten .	915 784	37 856	182 810	422 909	434 021	32 069	27 854	28 555	11 929	2 055 032
Überh. 31.3. 1903	2 117 793	85 347	487 131	1 354 208	1 521 543	185 165	183 977	126 988	129 420	6 145 704*
der Stadt	1 203 037	45 654	327 189	956 316	1 085 093	167 695	188 046	182 243	135 514	4 293 765
von Privaten .	905 155	34 818	127 540	340 093	341 770	31 235	28 635	36 539	7 495	1 754 433
Überh. 31.3. 1902	2 008 192	80 472	454 729	1 296 408	1 426 863	198 930	216 681	218 782	143 009	6 048 198*
der Stadt	1 189 958	51 738	329 566	863 437	1 051 615	187 565	216 421	250 536	156 104	4 299 918
von Privaten .	701 709	17 689	134 539	384 291	295 118	37 939	32 344	44 958	7 794	1 657 377
Überh. 31.3. 1901	1 891 667	69 427	464 105	1 247 728	1 346 733	225 504	248 765	295 494	163 898	5 957 295*
„ 1900	1 719 875	81 246	471 790	1 195 334	1 288 225	158 444	274 954	396 249	182 423	5 772 514*
„ 1899	1 549 866	74 603	479 103	1 124 897	1 254 114	174 805	306 985	501 670	220 779	5 691 042*
„ 1898	1 412 876	68 812	475 335	1 064 985	1 196 598	188 966	321 734	604 067	258 682	5 593 467*
„ 1897	1 338 460	70 611	463 690	1 024 468	1 103 405	195 434	332 066	671 487	287 790	5 488 060*
„ 1896	1 266 042	61 138	448 241	942 275	1 059 128	202 458	332 038	752 420	323 315	5 387 704*
„ 1895	1 191 082	60 707	428 481	804 477	1 113 767	173 771	358 630	846 999	379 713	5 358 222*
„ 1894	1 071 121	61 487	415 721	712 604	1 062 683	184 032	372 193	939 159	414 352	5 233 352
„ 1893	963 518	64 655	402 210	642 570	1 011 020	173 074	379 945	1 050 417	462 690	5 150 099
„ 1892	866 368	67 631	387 498	588 965	955 018	166 210	395 304	1 124 248	519 104	5 070 341

* einschließlich (1903 bis 1895 rückwärts) 3859, 3859, 3701, 3701, 4447, 723, —, —, — qm Cementmacadam, 149, 149, 149, 149, 149, 149, —, —, — qm kleine Steine auf Beton, 124, 124, 124, 124, 124, 539, 539, 539, 539 qm Schlackensteine und —, —, —, —, —, 110, 110, 110 qm Eichenpflaster, wovon 1902 bis 1899 2978 qm Cementmacadam von der Stadtgemeinde, die übrigen von Privaten zu unterhalten waren.

Jahr	Von je 100 qm Steinpflaster entfielen auf Asphalt	Holz	Steinpflaster, Klasse: I	II./III. auf fest. Unterbettung	II./III. auf Kies-Unterbettung	IV.	V.	VI./VII.	VIII./IX.	Sonstiges Pflaster
1903..	34.46	1.38	7.11	22.03	24.74	3.01	2.98	2.07	2.15	0.07
1902..	33.90	1.33	7.52	21.44	23.59	3.29	3.58	3.62	2.36	0.07
1901..	31.75	1.16	7.79	20.94	22.61	3.78	4.19	4.96	2.75	0.07
1900..	29.80	1.41	8.17	20.71	22.32	2.75	4.75	6.86	3.16	0.07
1899..	27.23	1.31	8.42	19.76	22.04	3.07	5.39	8.82	3.88	0.08
1898..	25.26	1.23	8.50	19.02	21.39	3.38	5.75	10.80	4.63	0.03
1897..	24.39	1.29	8.45	18.67	20.10	3.56	6.05	12.24	5.24	0.01
1896..	23.50	1.13	8.32	17.49	19.67	3.76	6.16	13.96	6.00	0.01
1895..	22.23	1.13	8.00	15.01	20.79	3.24	6.69	15.81	7.09	0.01
1894..	20.47	1.17	7.94	13.62	20.31	3.52	7.11	17.94	7.92	—
1893..	18.71	1.25	7.81	12.48	19.63	3.36	7.38	20.40	8.98	—
1892..	17.09	1.33	7.64	11.62	18.83	3.28	7.80	22.17	10.24	—

2. Städtisches Straßenreinigungswesen.

Auszug aus den Berichten der Deputation.

Jahr	Regelmäßig zu reinigende Straßenfläche (am Jahresschluß)		Täglich	Zahl der Fuhren		Straßen-Besprengung		Kehr- u. Kratzmaschinen	
	Gesamt	Davon Fahrdamm		Straßen-Kehricht	Schnee	Sprengwagen	Wasserverbrauch	täglich in Gebrauch	in Reserve
	qm	qm	qm				cbm		
1902/03	9 928 522	6 037 404	5 944 511	144 745	12 690	339	1 112 932	80	14
1901/02	9 830 090	5 944 630	5 729 256	140 407	99 341	266	1 223 760	65	15
1900/01	9 685 610	5 852 892	4 792 760	137 791	106 130	216	1 286 198	63	12
1899/00	9 553 389	5 774 823	4 434 137	105 952	262 176	200	1 198 865	56	11
1898/99	9 429 366	5 679 611	3 953 950	125 474	7 164	200	1 152 758	54	11
1897/98	9 192 309	5 598 498	3 810 484	124 533	8 728	196	1 015 623	52	11
1896/97	9 017 917	5 488 060	3 769 201	122 320	279 781	187	979 142	50	11
1895/96	8 982 561	5 379 003	3 641 170	118 726	64 706	180	1 149 914	48	13
1894/95	8 748 035	5 259 033	3 503 258	113 083	340 603	178	963 019	48	10
1893/94	8 571 550	5 137 937	3 460 476	102 659	4 296	172	1 142 584	46	10
1892/93	8 436 599	5 053 773	3 310 554	106 500	257 816	170	1 115 062	46	10
1891/92	8 221 855	4 905 130	3 172 720	110 824	71 042	166	820 605	44	10
1886/87	7 487 427	4 430 238	2 812 722	95 095	120 805	147	848 478	40	12
1881/82	6 785 460	3 992 564	2 708 300	104 542	84 134	130	568 100	36	6

Jahr	Betriebs-Personal	Ständiges Arbeiter-Personal: Zahl: Vorarbeiter	Arbeiter I. Klasse	Arbeiter II. Klasse	Arbeiter III. Klasse	Arbeitsburschen	Tagelohn: Vorarbeiter M.	Arbeiter I. Klasse M.	Arbeiter II. Klasse M.	Arbeiter III. Klasse M.	Arbeitsburschen M.	Lohnsumme für ständige Arbeiter M.	Ausgaben für Hülfsarbeiter M.
1902/03	41	113	602	602	70	379	4.25/4.00	3.75	3.50	3.00	2.00/1.75	2 059 101	22 603
1901/02	41	112	493	493	70	358	4.25/4.00	3.75	3.50	3.00	2.00/1.75	1 752 084	156 510
1900/01	40	112	432	432	70	200	4.00/3.75	3.50	3.25	2.75	1.60	1 384 798	140 746
1899/00	36	100	378	378	70	200	4.00/3.75	3.50	3.25	2.75	1.60	1 207 625	184 775
1898/99	36	100	333	333	70	200	4.00/3.75	3.50	3.25	2.75	1.60	1 123 102	5 726
1897/98	34	100	212	424	70	200	4.00/3.75	3.50	3.25	2.75	1.60	1 076 262	13 208
1896/97	32	96	600	70	.	200	3.75	3.25	2.75	.	1.60	1 010 817	136 269
1891/92	31	88	485	70	.	105	3.75	3.25	2.75	.	1.60	820 075	68 134
1886/87	29	80	422	70	.	45	3.50	3.00	2.50	.	1.50	663 288	66 544

3. Städtische Park- und Garten-Verwaltung.

Jahr 31. März	Gesamtfläche der städtischen Park- u. Gartenanlagen	Davon entfallen auf: Parkanlagen	Baumschulen	Schmuckplätze etc.	Anlagen bei Hospitälern, Krankenh. etc.	Gehölzbestand der Baumschulen und des Plänterwaldes	Daraus an die städtisch. Anlagen abgegeben	Topfpflanzen in den Gewächshäusern	Zur Ausschmückung städtischer Anlagen gelieferte Blumen und Blattpflanzen	
	ha	ha	ha	ha	ha	Stück	Stück	Stück	Stück	Wert M.
1903	390.17	195.13	102.76	73.36	18.92	1 674 000	226 165	95 274	167 505	45 179
1902	383.19	196.19	96.36	72.17	18.47	1 895 312	106 356	85 172	140 811	41 243
1901	381.61	196.19	96.88	70.07	18.47	1 817 605	87 788	82 146	156 775	42 008
1900	379.19	196.19	96.88	67.73	18.39	1 813 884	90 509	65 113	128 090	31 225
1899	377.62	195.92	97.10	66.21	18.39	1 978 361	103 439	61 866	118 322	29 989
1898	367.24	195.71	91.29	63.98	16.26	2 059 955	174 292	56 917	114 930	25 795
1897	369.15	197.88	91.94	63.07	16.26	2 028 839	71 558	58 748	105 486	25 303
1892	348.81	197.53	88.65	46.79	15.84	2 759 517	86 710	38 642	82 836	21 972
1887	323.70	189.66	88.65	31.69	13.70	4 094 500	145 364	?	70 638	?

Im städtisch Weichb. liegen 127 Parks (7 dem Staate gehörig mit 29 079 ar — davon 2 mit 994 ar von der Stadt zu erhalten — und 5 der Stadt gehörig mit 28 075 ar. Außerhalb liegen 2 städtische Parks

4. Die städtischen Wasserwerke.

Es bestehen 2 Werke, am Müggelsee (Seewasser)Hebestation Lichtenberg u. Belforterstr u. am Tegeler See (Brunnenwasser)Hebestation Charlottenburg u. Tempelh. Berg. Versorgt werden von den Vororten: Neu-Weißensee, Stralau, Treptow und Nieder-Schöneweide.

Jahr	Geförderte Wassermengen der Hebestationen, cbm				Wasserverbrauch cbm in der		Gesamtverbrauch cbm der Stadt bez. d. Vororte
	Charlottenburg, Tegel	Lichtenberg, Müggels.	Belforterstraße	Tempelhoferberg	unteren Zone d. Rohrsystems	oberen	
1902/03	21 272 119	33 870 527	10 380 477	473 582	44 288 587	10 854 059	55 142 646
1901/02	23 152 559	32 898 998	10 204 375	499 052	45 348 130	10 703 427	56 051 557
1900/01	26 060 122	28 923 257	9 932 801	460 697	44 589 881	10 393 498	54 983 379
1899/00	25 409 466	27 005 497	9 452 167	474 591	42 487 205	9 926 758	52 413 963
1898/99	24 129 617	26 614 836	8 938 086	470 633	41 335 734	9 408 719	50 744 453
1897/98	25 666 073	24 216 255	8 807 228	424 765	40 650 335	9 231 993	49 882 328
1896/97	23 754 082	25 125 651	8 468 846	363 441	40 047 446	8 832 287	48 879 733
1895/96	25 288 553	23 753 381	8 073 517	380 558	40 587 859	8 454 075	49 041 934
1894/95	24 298 086	22 309 949	7 384 888	294 379	35 035 892	6 911 340	41 947 232
1893/94	23 378 857	10 711 290	6 684 433	283 663	34 659 136	6 968 096	41 621 232

Es wurde Wasser verbraucht cbm		1900/01	1901/02	1902/03	cbm. des Gesamtverbrauchs 1900/1	1901/2	1902/3
I. Im eigenen Betriebe		129 380	132 298	124 853	2.34	2.35	2.25
II. Unentgeltlich geliefert:							
a. mittels Wassermesser	für öffntl. Parkanlag., Schmuckplätze u. d. Anlagen i. Treptow	421 115	472 018	313 337	7.63	8.39	5.66
	für Denkmäler u. Straßenbrunn.	249	477	2 584	0.00	0.01	0.04
b. nach Abschätzung	zur Speisung d. Springbrunnen	1 202 550	1 260 270	13 174 775	21.78	22.39	23.80
	für Bedürfnisanstalten	2 383	2 016	2 416	0.04	0.04	0.04
	für die Hafenanlagen am Urban	2 834	3 380	2 690	0.05	0.06	0.05
	für die allgemeine Kanalisation	1 503 137	1 489 542	1 580 238	27.22	26.47	28.55
	f. d. biolog. Anst. am Müggelsee	2 089	4 710	3 174	0.04	0.08	0.06
	zur Spülung der Rinnsteine	6 146	3 019	689	0.11	0.05	0.01
	zur Straßenbesprengung: für die Stadt	1 286 199	1 223 861	1 112 933	23.30	21.75	20.11
	für d. Chausseen u. Wege etc. in Treptow	10 353	11 442	8 928	0.19	0.20	0.16
	zur Bewässerung der Bäume in den Straßen	20 730	22 609	22 158	0.37	0.40	0.40
	für öffentl. Bedürfnisanstalten	289 448	103 050	41 895	5.24	1.83	0.76
	für die Uraniasäulen	19 053	19 202	19 654	0.35	0.34	0.36
	zu Feuerlöschzwecken	3 482	2 650	4 964	0.06	0.05	0.09
übh. f. öfftl. Zwecke unentgeltl. gelief.		4 769 768	4 618 246	4 557 988	86.38	82.06	42.34
III. Gegen Bezahlung abgegeben		45 677 107	46 711 977	46 144 331	827.23	830.66	833.64
IV. Verlust durch Leckage		4 640 648	4 813 232	4 650 663	84.05	85.53	84.02
Überhaupt		55 216 903	56 275 753	55 352 982	1000.00	1000.00	1000.00
Gegen Bezahlung geliefert	für die Stadt	44 487 068	45 475 315	54 020 981	805.68	808.08	975.94
	- - Vororte	1 190 039	1 236 662	1 332 001	21.55	21.98	24.06

Tages-Wasserverbrauch in Berlin ohne Vororte.

Tages-Verbrauch	1900				1901				1902			
	Datum	cbm	Pz.	Liter pro Kopf	Datum	cbm	Pz.	Liter pro Kopf	Datum	cbm	Pz.	Liter pro Kopf
Maximum	21. VII.	227 316	154	121.21	13. VII.	215 140	143	114.02	4. VI.	218 220	144	114.86
Jahresdchschn.		147 559	100	78.49		150 344	100	79.36		151 076	100	79.13
Minimum	26. XII.	100 280	68	53.11	26. XII.	98 064	65	51.55	25. XII.	104 011	69	54.11

5. Die Städtische Kanalisation.

(Aus dem Berichte der Deputation.)

a. Leistungen und Betriebskosten der einzelnen Radialsysteme bis 31. März 1902.

Radial-System	Mittlere Anzahl der Grundstücke	Nach den Rieselfeldern geschafftes Kloset-, Wirtschafts- und Regenwasser		Betriebskosten für die Pumpstationen			Betriebskosten für Straßenentwässerung und Hausanschlußleitungen		überhaupt
		im Jahre cbm	durchschn. täglich cbm	persönliche Kosten M.	sächliche Kosten M.	darunt. für Kohlen M.	persönliche Kosten M.	sächliche Kosten M.	M.
I.	1 926	5 971 543	16 360	23 372	43 220	35 334	18 693	12 143	97 429
II.	2 943	9 253 280	25 352	30 940	65 107	48 382	29 411	16 098	141 557
III.	3 141	9 686 441	26 538	37 247	81 750	72 504	30 834	23 510	173 342
IV.	5 351	14 996 987	41 088	39 476	118 520	99 020	33 082	21 366	212 444
V.	4 365	14 592 976	39 981	37 516	106 038	89 436	29 407	19 067	192 028
VI.	1 852	6 821 291	18 688	26 080	31 671	23 797	20 132	9 052	86 936
VII.	2 319	6 694 707	18 342	23 994	40 564	34 124	18 199	8 989	91 746
VIII.	2 036	7 066 881	19 361	27 671	46 434	38 150	22 528	10 207	106 840
IX.	518	1 582 812	4 336	16 775	18 563	8 392	10 578	4 047	49 964
X.	1 558	3 729 029	10 217	21 882	16 327	9 373	15 585	6 130	59 925
XII.	954	3 325 376	9 111	17 585	20 984	14 506	12 623	6 358	57 550
1901/02	26 963	83 721 323	229 373	302 539	589 178	473 020	241 075	136 967	1 269 760
I.	1 911	6 101 537	16 716	22 931	45 884	37 385	18 239	12 432	99 486
II.	2 939	9 563 835	26 202	29 855	66 927	51 345	28 482	18 117	143 381
III.	3 139	9 367 834	25 665	34 929	88 283	75 448	29 665	21 898	174 775
IV.	5 329	15 069 550	41 286	38 814	122 835	104 378	30 991	21 862	214 502
V.	4 296	13 671 306	37 456	33 973	99 705	84 905	28 117	16 942	178 736
VI.	1 843	6 257 441	17 144	24 270	28 829	19 683	19 354	10 163	82 616
VII.	2 308	6 161 976	16 882	22 109	42 137	35 043	17 641	7 914	89 801
VIII.	1 975	6 665 949	18 263	25 378	52 370	44 267	22 587	10 273	110 607
IX.	489	1 407 375	3 856	15 533	15 979	8 678	10 712	4 023	46 247
X.	1 525	3 600 639	9 865	19 421	17 706	12 710	14 828	5 219	57 175
XII.	885	3 040 704	8 331	15 838	23 313	17 046	12 267	5 500	56 918
1900/01	26 639	80 908 146	221 666	283 050	603 968	490 888	232 883	134 343	1 254 245
1899/00	26 344	78 012 870	213 734	277 247	531 705	408 466	224 968	122 418	1 156 338
1898/99	25 994	75 609 709	207 150	263 937	500 268	388 572	219 359	101 084	1 084 648
1897/98	25 557	73 180 728	200 495	257 025	476 249	374 657	213 121	95 130	1 041 525
1896/97	25 065	71 587 412	196 130	252 553	480 162	376 292	203 953	94 401	1 031 069
1895/96	24 429	69 612 018	190 197	248 827	480 700	377 943	206 737	92 415	1 028 679
1894/95	23 653	66 313 483	181 681	240 502	470 362	362 626	203 649	90 261	1 004 774
1893/94	22 641	63 554 192	174 121	217 905	465 866	362 344	205 700	95 463	984 934
1892/93	22 107	61 207 240	167 691	205 249	450 232	345 256	190 242	68 625	914 348
1891/92	21 034	58 722 234	160 443	198 398	473 163	359 011	178 646	65 005	915 212

b. Anlagekosten der Kanalisationswerke bis zum Schlusse des Jahres 1902/03 (mit Ausschluß der aus Anleihemitteln bestrittenen Bauzinsen und des Anteils an der Kursdifferenz bei Begebung der Anleihe).

Radial-System	Generelle Kosten (Vorarbeiten)	Straßenkanäle	Pumpstationen				Druckrohrleitungen	Ausführungskosten überhaupt
			Grunderwerb	Hochbauten	innere Ausrüstung	zusammen		
	M.	M.	M.	M.	M.	M.	M.	M.
				1902/03.				
—	37 030	—	—	—	—	—	—	37 030
I.	—	3 115 950	133 241	255 720	215 545	604 506	1 117 217	4 837 673
II.	—	4 032 654	408 476	249 025	261 760	919 261	874 495	5 826 520
III.	—	4 596 900	427 482	563 131	318 460	1309 073	1 395 209	7 301 182
IV.	—	7 469 031	88 480	332 568	514 738	935 786	4 548 605	12 953 422
V.	—	7 333 717	252 446	233 650	354 037	840 133	1 053 737	9 227 587
VI.	—	3 624 467	132 042	206 850	283 314	622 206	3 522 221	7 768 894
VII.	—	3 070 128	182 483	186 875	323 609	592 967	1 349 613	5 012 708
VIII.	—	4 951 219	193 175	274 962	265 454	733 591	977 409	6 662 219
IX.	—	3 032 091	24 830	337 982	233 867	596 679	586 862	4 215 632
X.	—	3 059 964	37 947	244 906	228 676	511 529	316 093	3 887 586
XI.	—	256 700	152 760	—	568	153 328	1 864	411 892
XII.	—	3 958 595	47 830	297 218	289 471	634 519	1 247 456	5 840 570
Zus.	37030	48 501 527	2081 193	3182 887	3189 497	8453 577	16 990 781	73 982 915
				1901/02.				
—	37 030	—	—	—	—	—	—	37 030
I.	—	3 115 748	133 241	255 720	215 545	604 506	1 117 217	4 837 471
II.	—	4 032 764	408 476	249 025	261 760	919 261	874 495	5 826 520
III.	—	4 588 733	427 482	563 131	318 460	1309 074	1 393 023	7 290 831
IV.	—	7 150 693	88 480	332 568	514 738	935 787	3 153 943	11 240 422
V.	—	7 294 080	252 446	233 650	354 037	840 133	1 053 737	9 187 950
VI.	—	3 564 930	132 042	206 850	283 314	622 204	3 430 332	7 617 466
VII.	—	3 069 710	182 483	186 875	222 772	592 129	1 348 279	5 010 119
VIII.	—	4 915 812	193 175	274 962	265 454	733 591	977 409	6 626 812
IX.	—	2 990 347	24 830	337 982	233 867	596 679	586 862	4 173 889
X.	—	3 240 887	37 947	244 906	228 676	511 529	316 093	4 068 509
XI.	—	215 135	152 760	—	64	152 824	463	368 422
XII.	—	3 959 713	47 830	297 218	289 471	634 519	1 247 456	5 841 688
Zus.	37 030	48 138 553	2081 193	3182 887	3188 156	8452 236	15 499 310	72 127 129

c. Anlagekosten der Rieselfelder bis zum Schlusse des Jahres 1902/03 (mit Ausschluß der aus Anleihemitteln bestrittenen Bauzinsen und des Anteils an der Kursdifferenz bei Begebung der Anleihe).

Administrativer Bezirk	Größe	Kaufgelder	Aptierung	Drainierung	Neubaut., Verschiedenes	Überhaupt
	ha	M.	M.	M.	M.	M.
Osdorf	1 666.08	3 331 463	1 865 884	401 410	545 962	6 144 719
Großbeeren . . .	2 293.87	4 028 391	2 600 976	453 440	1079 963	8 162 770
Sputendorf	2 081.36	2 724 048	2 303 262	523 507	663 027	6 213 844
Falkenberg . . .	2 014.75	5 038 590	2 829 975	789 748	656 993	9 315 306
Malchow	1 590.91	4 870 630	2 014 926	631 343	512 846	8 029 745
Blankenfelde . . .	1 956.19	4 249 913	2 378 736	683 190	858 534	8 170 373
Buch	1 191.65	3 427 092	8 230	59	241 227	3 676 608
Zusammen 1. 4. 03	12 794.81	27 670 127	14 001 987	3482 699	4558 552	49 713 365
„ 1. 4. 02	12 723.09	27 289 112	13 514 042	3285 599	4335 282	48 424 035

d. Schuldenstand der Kanalisationswerke und Rieselfelder am 31. März 1902 und 1903.

Verwendung der Anleihefonds	Überhaupt M.	Radialsysteme M.	Rieselfelder M.	Überhaupt M.	Radialsysteme M.	Rieselfelder M.
	1902			1903		
Erwerbung der Grundst. der Pumpst., Ausführ d. Baut. d. Pumpst., Kanäle und Druckrohre	64 574 233	64 574 233	—	65 844 356	65 844 356	—
Kaufgeld. f. d. Rieselfelder	27 214 112	—	27 214 112	27 595 127	—	27 595 127
Aptierung, Drainierung d. Rieselfelder	16 799 641	—	16 799 641	17 484 687	—	17 484 687
Versch. Ausg. f. d. Rieself., Hoch- und Wegebauten.	2 802 197	—	2 820 197	2 912 338	—	2 912 338
Grunderw.- u. Bauk. überh.	111408183	64 574 233	46 833 950	113836508	65 844 356	47 992 152
Bauzinsen a. Anleih. entn.	11067522	8 782 694	2 284 828	11 077 951	8 753 454	2 324 497
Kursverl. u. Abz. d. Kursg.	1248966	723 922	525 044	1 251 550	723 904	527 646
Summe d. b. 31. März aus Anleihen entnommen Betr.	123724671	74 080 849	49 643 822	126166009	75 321 714	50 844 295
Hiervon b. 31. März getilgt	27 875 937	16 157 374	11 718 563	30 675 322	18 313 386	12 361 936
Bleibt Anleiheschuld	95 848 734	57 923 475	37 925 259	95 490 687	57 008 328	38 482 359
Dazu Hypothekenschuld a. Falkenberg	75 000	—	75 000	75 000	—	75 000
Gesamtschuld d. Kanalisations-Verwalt. a. 31. März	95 923 734	57 923 475	38 000 259	95 565 687	57 008 328	38 557 359

e. Bodenbenutzung der Rieselgüter am 31. März 1903. (Vorläufige Zahlen).

Administrationsbezirk, Bodenbenutzung am 31. März	Aptiertes Land: selbst bewirtschaftet ha	verpacht. ha	ertragslos ha	überhaupt ha	Nicht aptiertes Land: selbst bewirtschaftet ha	verpacht. ha	ertragslos ha	überhaupt ha
Administ.-Bez. Osdorf	*892.17	—	9.58	901.75	407.88	3.84	353.16	764.38
„ Großbeeren	1054.05	—	3.85	1057.90	289.04	376.08	570.85	1235.97
„ Sputendorf	1064.84	—	58.31	1123.15	248.09	45.51	664.62	958.22
„ Falkenberg	1055.68	193.22	1.97	1250.17	°486.28	3.78	274.51	764.57
„ Malchow	872.63	382.80	13.20	1268.63	109.75	14.53	198.00	322.28
„ Blankenfelde	989.97	271.03	—	1261.00	+158.06	15.61	536.38	710.05
„ Buch	—	—	—	—	454.05	1.55	736.05	1191.65
Beete, Bassins bez. Acker	4325.23	845.75	60.96	5231.94	1573.02	277.57	139.52	1990.11
Riesel- bez. Naturwiesen	1555.84	—	—	1555.84	+543.67	160.14	—	783.81
Weiden-, Erlen (Forstkulturen)	19.32	—	14.46	33.78	° 28.75	—	14.20	42.95
Forst, Park und Garten	—	—	—	—	1.60	—	1271.78	1273.38
Baumschulen	28.95	1.30	—	30.25	0.77	—	—	0.77
Versuchsfeld, Kiesgrube	—	—	0.58	0.58	—	—	—	—
Brache (bez. beackert und in Aptierung begriffen)	—	—	10.21	10.21	—	—	292.33	292.33
Deputatland u. Garten	—	—	—	—	2.71	20.81	67.55	91.07
Hofstellen, Wege, Gräben, Unland u. Gewässer	—	—	—	—	—	1.88	1548.19	1550.07
Gemüseland für Heimstätten	—	—	—	—	2.58	—	—	2.58
Überhaupt 1903	5929.34	847.05	86.21	6862.60	2153.10	460.40	3333.57	5947.07

* Darunter 14.86 ha Pachtland (Rosenthaler Pfarrwiesen). + Darunter 780.00 ha berieselt. ° Darunter 1.00 ha Rohr und Schilf.

Bodenbenutzung der Rieselgüter.

Administrationsbezirk, Bodenbenutzung am 31. März	Aptiertes Land				Nicht aptiertes Land			
	selbstbewirtschaftet ha	verpachtet ha	ertraglos ha	überhaupt ha	selbstbewirtschaftet ha	verpachtet ha	ertraglos ha	überhaupt ha
Adm.-Bez. Osdorf	892.2	—	9.6	901.8	377.5	3.3	383.4	764.2
- - Großbeeren	1057.9	—	—	1057.9	294.0	376.1	565.5	1235.6
- - Sputendorf	883.6	—	103.8	987.4	302.5	113.0	678.6	1094.1
- - Falkenberg	1060.7	182.0	6.8	1249.5	480.6	3.5	209.5	693.6
- - Malchow	855.3	375.9	37.4	1268.6	106.1	18.6	197.6	322.3
- - Blankenfelde	978.7	269.5	51.2	1299.4	168.4	14.2	489.2	671.8
- - Buch	—	—	—	—	457.0	1.6	733.2	1191.8
Beete, Bassins bez. Acker	4144.3	826.1	155.4	5125.8	1599.9	308.0	137.4	2045.3
Riesel- bez. Naturwiesen	1537.1	—	0.3	1537.4	554.7	199.6	—	754.3
Weiden, Erlen (Forstkult.)	16.7	—	15.7	32.4	27.8	—	13.8	41.6
Forst, Park und Garten	—	—	—	—	—	—	1295.1	1295.1
Baumschulen	30.2	1.3	—	31.5	0.8	—	—	0.8
Versuchsfeld, Kiesgrube	—	—	0.6	0.6	—	—	—	—
Brache (bez. beackert und in Aptierung begriffen)	—	—	36.9	36.9	—	—	263.1	263.1
Deputatland und Garten	—	—	—	—	2.7	20.8	67.7	91.3
Hofstellen, Wege, Gräben, Unland	—	—	—	—	—	1.9	1479.8	1481.7
Gemüseland f. Heimstätten	—	—	—	—	0.2	—	—	0.2
Überhaupt 1902	5728.4	827.4	208.8	6764.6	2186.1	530.3	3256.9	5973.4
Adm.-Bez. Osdorf	862.3	—	40.3	902.6	145.3	13.4	181.4	304.1
- - Großbeeren	1057.9	—	—	1057.9	294.6	24.5	389.6	708.8
- - Sputendorf	843.1	—	44.4	887.4	449.0	114.1	631.0	1194.0
- - Falkenberg	1044.6	211.0	—	1255.6	175.8	4.3	190.6	370.7
- - Malchow	807.7	345.6	31.0	1184.3	100.9	20.9	284.8	406.6
- - Blankenfelde	966.6	239.7	45.6	1252.0	159.5	14.0	530.7	704.1
- - Buch	—	—	—	—	506.2	1.8	751.5	1259.6
Beete, Bassins bez. Acker	3988.1	795.0	90.0	4873.1	1242.0	90.1	38.2	1370.3
Riesel- bez. Naturwiesen	1543.8	—	30.7	1574.5	552.2	87.9	—	640.0
Weiden, Erlen (Forstkult.)	20.7	—	9.6	30.3	33.3	—	8.7	42.0
Forst, Park und Garten	—	—	—	—	—	—	1182.3	1182.3
Baumschulen	29.6	1.3	—	30.9	0.8	—	—	0.8
Versuchsfeld, Kiesgrube	—	—	0.6	0.6	—	—	—	—
Brache (bez. beackert und in Aptierung begriffen)	—	—	30.4	30.4	—	—	188.3	188.3
Deputatland und Garten	—	—	—	—	2.7	15.0	61.7	79.4
Hofstellen, Wege, Gräben, Unland	—	—	—	—	—	—	1480.3	1480.3
Gemüseland f. Heimstätten	—	—	—	—	0.3	—	—	0.3
Überhaupt 1901	5582.2	796.3	161.3	6539.8	1831.3	193.0	2959.5	4983.8
1900	4994.7	961.6	167.7	6124.0	2023.8	272.3	3082.6	5378.7
1899	4539.5	1073.8	363.4	5976.7	1803.1	429.4	3268.7	5501.2
1898	4468.0	1098.8	162.2	5729.0	1679.0	367.2	1908.1	3954.3
1897	4324.3	1120.6	139.7	5584.6	1456.6	364.2	2177.0	3997.8
1896	3993.4	1117.3	309.5	5420.2	1321.0	408.2	2102.5	3831.7
1895	3842.7	1092.9	54.8	4990.4	1560.0	1148.3	1560.8	4269.1
1894	3501.6	945.2	226.1	4672.9	1428.3	384.3	1968.1	3780.7
1893	2672.4	824.7	291.3	3788.4	833.7	218.0	1086.4	2138.1
1892	2438.8	750.4	40.0	3229.2	356.5	137.2	736.2	1231.3

f. Auf den Rieselfeldern untergebrachte Abwässer. (cbm).

Administr.-Bezirk: / Radialsyst.:	Osdorf I u. II	Großbeeren VI	Großbeeren III u. VII	Sputendorf III u. VII	Malchow IV	Falkenberg V u. XII	Blankenfelde VIII, IX, X
1902/03.							
Fläche: ha	1035+	743+	80	1110	1269	1285	1261
April	727 508	912 184	95 258	1 321 700	1 168 652	1 457 267	970 341
Mai	1 020 439	782 621	97 681	1 355 317	1 295 209	1 579 954	1 079 668
Juni	1 351 324	666 167	98 466	1 366 221	1 352 034	1 684 916	1 115 007
Juli	1 387 392	619 406	96 281	1 335 893	1 366 473	1 717 493	1 151 884
August	1 366 601	619 265	103 802	1 440 258	1 289 523	1 663 688	1 192 897
September	1 325 360	581 838	100 892	1 399 877	1 266 366	1 609 647	1 079 879
Oktober	1 311 373	541 910	96 800	1 343 105	1 222 471	1 528 311	1 002 307
November	1 145 011	478 665	79 158	1 098 319	1 108 765	1 322 290	890 238
Dezember	1 198 663	526 261	88 279	1 224 867	1 146 865	1 438 851	982 840
Januar	1 191 044	511 175	85 191	1 182 029	1 149 733	1 421 072	939 829
Februar	1 137 023	486 600	81 622	1 122 508	1 084 575	1 341 558	913 290
März	1 196 335	502 076	85 488	1 186 148	1 108 320	1 451 880	947 656
1902/03	14 358 073	7228 168	1108 918	15 376 242	14 558 986	18 216 927	12 265 836

+ Vom 16. Mai 1902 ab, bis dahin 780 bezw. 978 ha. Vor genanntem Zeitpunkte entwässerten die Druckrohre I u. II nur nach Osdorf, das Druckrohr VI nur nach Großbeeren.

Radialsyst.:	I, II u. VI	I, II u. VI	III u. VII	III u. VII	IV	V u. XII	VIII, IX, X
1901/02.							
Fläche: ha	780	978	80	1080	1269	1256	1261
April	750 259	937 105	86 347	1 211 102	1 183 713	1 357 351	997 342
Mai	821 793	1 026 454	85 410	1 197 958	1 277 266	1 506 607	1 019 885
Juni	836 681	1 045 050	93 318	1 308 875	1 304 901	1 538 303	1 151 925
Juli	902 687	1 127 495	96 668	1 355 863	1 385 968	1 653 865	1 068 830
August	918 782	1 147 597	98 020	1 374 824	1 412 562	1 678 364	1 104 988
September	852 442	1 069 756	90 261	1 266 006	1 243 886	1 490 391	1 004 983
Oktober	869 102	1 085 544	95 070	1 333 445	1 283 613	1 562 596	1 030 321
November	843 038	1 052 989	93 621	1 313 119	1 249 777	1 487 731	1 062 340
Dezember	773 271	965 847	91 893	1 288 893	1 133 000	1 433 987	975 802
Januar	792 522	989 898	91 256	1 279 967	1 237 569	1 469 501	1 019 727
Februar	651 655	813 945	72 854	1 021 847	1 030 380	1 201 772	853 585
März	810 215	1 011 992	95 470	1 339 061	1 254 352	1 517 934	1 068 994
1901/02	9 802 447	12 243 667	1 090 188	15 290 960	14 996 987	17 918 352	12 378 722
1900/01.							
Fläche: ha	780	978	80	925	1184	1256	1252
April	748 265	934 615	92 354	1 109 453	1 295 598	1 314 959	995 591
Mai	834 667	1 042 535	96 984	1 165 078	1 408 898	1 391 603	950 134
Juni	914 809	1 142 634	115 374	1 385 989	1 408 829	1 571 087	1 102 944
Juli	902 898	1 127 758	112 004	1 345 512	1 377 151	1 604 477	1 139 316
August	918 605	1 147 376	114 727	1 378 219	1 363 660	1 533 391	1 016 032
September	863 849	1 078 983	104 791	1 258 848	1 237 265	1 423 991	1 012 118
Oktober	879 838	1 098 954	105 811	1 271 110	1 271 424	1 488 312	1 041 339
November	807 177	1 008 199	96 456	1 158 725	1 150 222	1 329 749	905 107
Dezember	740 750	925 227	95 047	1 141 797	1 145 221	1 285 175	958 739
Januar	732 784	915 277	90 505	1 087 240	1 136 375	1 279 586	862 430
Februar	655 534	818 790	78 553	943 646	1 085 985	1 166 185	787 068
März	748 448	934 841	90 801	1 090 786	1 193 922	1 323 495	943 145
1900/01	9 747 624	12 175 189	1193 407	14 336 403	15 069 550	16 712 010	11 673 963

g. Gemeldete Erkrankungen auf den Rieselgütern 1900 bis 1902.

Krankheiten (Virchow'sche Nomenklatur)	1900					1901					1902				
	Alter der Erkrankten				zusammen	Alter der Erkrankten				zusammen	Alter der Erkrankten				zusammen
	bis 15 J.		üb. 15 J.			bis 15 J.		üb. 15 J.			bis 15 J.		üb. 15 J.		
	m.	w.	m.	w.		m.	w.	m.	w.		m.	w.	m.	w.	
Masern, Röteln*	+14	*1 +27	—	—	+18 42	*1 10	*1 4	—	—	+16 16	*1 10	14	—	—	11 25
Scharlach	+ 3	9	—	1	8 13	7	4	—	—	11 11	—	—	—	—	8 —
Pocken*, Windpocken	—	—	—	—	—	2	2	—	—	4	—	*1 2	—	—	3
Rose	—	—	—	1	1	—	—	4	1	1 5	1	—	1	1	1 3
Diphtherie, Lar. spasmus*	8	3	6	10	8 27	4	3	6	5	8 18	—	*+1	—	1	2
Keuchhusten	1	2	—	—	+8 3	+ 7	+10	—	—	8 17	+ 5	+ 6	—	—	11
Influenza	7	8	83	68	87 166	—	—	34	33	+17 67	1	4	31	20	11 56
Karbunkel	—	—	—	—	1 —	—	—	1	—	1 1	—	—	2	—	2
Abdominaltyphus	—	—	—	2	+2 2	—	—	3	—	1 3	—	—	2	3	5
Mumps	—	2	—	—	1 2	1	—	—	—	1	2	3	1	1	7
Kaltes Fieber	—	—	3	—	3	—	—	—	—	—	—	—	—	—	—
Akut. Gelenkrheumatism.	—	—	7	5	8 12	—	3	19	6	6 28	1	—	3	2	6
Syph. u. Gonorrhoe, Bubo*	—	—	—	—	*8 —	—	—	* 3 5	2	8 10	* 2	—	1	—	11 3
Vergiftungen	—	—	2	1	8 3	—	—	1	1	1 2	—	1	—	—	1 1
Parasiten	6	8	5	3	8 22	9	5	7	2	6 23	7	7	2	—	8 16
Äußere Einwirkungen	7	7	+66	14	21 94	8	2	+84	21	19 115	11	3	‡76	21	20 111
Lebensschw. d. Neugebor.	+ 1	+ 1	—	—	+1 2	—	‡ 2	—	—	2	+ 1	—	—	—	1
Zahnen	—	2	—	—	2	2	2	—	—	4	1	—	—	—	1 1
Rhachitis	2	+ 1	—	—	1 3	+ 4	3	—	—	7	4	2	—	—	1 6
Abzehrung der Kinder	1	‡ 2	—	—	3	+ 1	—	—	—	1	—	—	—	—	—
Drüsenabzehrung	2	1	—	2	5	1	2	—	1	4	3	2	—	1	1 6
Alterschwäche	—	—	1	2	+8 3	—	—	+ 3	2	5	—	—	+ 2	1	3
Krebs, Geschwülste	1	1	+ 4	2	8	5	2	3	+5	15	1	3	3	1	8
Blutmangel	—	3	—	11	6 14	1	6	2	24	4 33	+ 1	3	1	16	1 21
Wasers., Oedema, Hyperhidrosis*	—	—	2	1	3	—	—	1	—	1	—	—	*1 1	—	1 2
Gicht	—	—	5	2	7	—	—	3	5	8	—	—	2	—	2
Ist. Stör. d. Entw. u. Ernähr.	—	1	2	—	3	1	—	1	—	2	—	1	1	—	2
Krankh. d. Haut u. Muskeln	12	7	58	30	28 107	8	11	53	43	24 115	11	17	42	24	28 94
„ d. Knochen u. Gelenke	2	2	60	24	16 88	5	1	32	20	11 58	1	4	57	31	20 93
„ d. Gefäßsystems	—	—	‡11	3	‡ 4 14	1	—	+ 5	+10	4 20	—	2	9	+10	4 21
Morbus Basedowii	—	—	—	—	—	—	—	—	—	—	—	—	—	1	1
Krankh. d. Nervensystems	—	+ 2	+16	19	+14 37	1	+ 1	+24	13	8 39	‡ 2	+ 2	18	18	8 40
Ohrenkrankheiten	1	1	10	2	8 14	1	1	4	8	8 14	3	3	12	4	8 22
Augenkrankheiten	3	8	29	17	28 57	—	1	27	23	4 51	5	6	30	25	18 66
Nasenleiden	—	1	2	—	3 3	—	—	—	—	1 —	3	—	1	1	4 5
Kehlk.-Entz.,- Schwinds.	—	1	3	2	6	5	2	4	5	16	—	—	4	4	1 8
Bronchitis	+12	26	30	+13	15 81	+19	+19	38	23	22 99	19	+24	48	25	14 116
Lungenentzündung	+ 1	2	15	+ 5	8 23	1	1	‡13	7	+ 8 22	9	1	3	3	8 16
Lungenschwindsucht	—	1	+ 4	4	5 9	+ 1	1	+ 6	‡ 3	+ 8 11	—	—	‡ 7	1	8 8
And. Krkh. d. Respiration.	1	2	+21	6	5 30	1	1	20	12	8 34	—	3	13	3	4 19
Halsentzündung	9	14	10	14	24 47	8	9	12	10	24 39	7	15	19	13	5 54
Bauchwassers.*, Brüche	4	1	14	4	8 23	—	—	+11	3	14	1	*+1	*11	—	1 14
Magenkatarrh	7	6	25	25	17 63	8	6	33	27	19 74	3	14	27	19	10 63
Magengeschwür	—	—	1	1	2	—	—	3	6	9	—	—	1	1	1 2
Durchfall, Brechdurchfall	3	+ 3	14	4	8 24	+10	‡ 6	+17	3	8 36	‡ 8	‡13	10	4	+1 35
Magen-Darmentzündung	‡11	‡ 7	27	13	+9 58	3	+ 6	36	11	19 56	1	1	11	6	1 19
Sonst. Krkh. d. Verdauung	1	7	7	+16	5 31	2	6	+23	+10	7 41	4	9	17	10	9 40
Krkh. d. Harn-, Geschl.-Org.	1	1	7	28	28 37	1	1	10	40	7 52	5	1	7	31	6 44
Ohne Ang. d. Krkh., Simul.	—	—	2	—	2	—	—	—	—	8 —	—	1	1	—	1 2
Zusammen	48 121	58 171	129 552	106 355	1198	49 109	46 124	251	74 339	278 1203	117 134	86 176	92 479	44 302	339 1085
Davon gestorben†	8 7	8 9	8 7	8 3	11 26	1 6	8 8	1 10	1 9	5 33	1 7	7	5	1	1 20

Die kleinen Zahlen links bezeichnen in den Summen die Privatpatienten, soweit sie mit einem Stern versehen sind (in den übrigen Spalten) die betreffende in der Vorspalte erwähnte Krankheit. Die Kreuze bezeichnen die Zahl der Sterbefälle.

6. Das Beleuchtungswesen.

a. Gasabgabe der städtischen Gasanstalten.

Arten des Verbrauchs, Verbrauch nach Quartalen	Verbrauch (cbm) 1902/03	1901/02	1900/01	Prz. d. Produkt. 1902/03	1901/02	1900/01
Privatgas durch Gasmesser 16 Pf.	—	—	86 712 273	—	—	58.1
Privatgas durch Gasmesser 12.35 „	154 029 216	142 298 723	—	86.9	88.3	—
Privatgas durch Gasmesser 12 „	57 377	52 848	44 881			30.9
Privatgas cbm zu 10 „	—	—	46 061 826			
durch Münzgasmess.	2 909 321	280 432	24 906	1.6	0.2	0.0
nach Tarif z. Illumin.	760 833	833 638	823 238	0.4	0.5	0.6
zusammen Privatverbrauch	157 756 747	143 465 641	133 667 124	89.0	89.0	89.6
Zum eigen. Verbr. i. d. Anstalten	1 480 170	1 335 841	1 199 255	0.8	0.8	0.8
Z. Straßenbeleucht. unentgeltl.	12 116 873	11 251 213	10 866 772	6.8	7.0	7.3
Zusammen nachgew. Abgabe .	171 353 790	156 052 695	145 733 191	96.7	96.8	97.7
Nicht z. Berechnung gekommen	5 859 895	5 107 305	3 447 309	3.3	3.2	2.3
Gesamt-Abgabe	177 213 685	161 160 000	149 180 500	100	100	100
Januar/März	+43 363 174	51 656 000	47 426 500	+27.6	32.1	31.8
Oktober/Dezember	51 510 348	54 548 000	49 960 000	32.8	33.8	33.5
Juli/September	28 754 779	27 858 000	26 045 000	18.3	17.3	17.5
April/Juni	33 367 613	27 098 000	25 749 000	21.3	16.8	17.2
Produktion der einzelnen Anstalten.						
Gitschinerstr.	37 773 000	35 067 000	36 030 000	21.3	21.8	24.1
Müllerstr.	35 984 000	36 118 000	35 885 000	20.3	22.4	24.0
Danzigerstr.	67 284 900	54 156 000	48 037 000	38.0	33.6	32.2
Schmargendorf	36 256 000	35 819 000	29 341 000	20.4	22.2	19.7
Zusammen	177 297 900	161 160 000	149 293 000	100	100	100

+ Die Zahlen des vierteljährlichen Gasverbrauchs im Jahre 1902/03 betreffen nur den Privat-Gasverbrauch mit Ausschluß des nach dem Tarif für Illuminationszwecke abgegebenen.

b. Anteil der Vororte an dem zum Privatverbrauch abgegebenen Gase.+

Verbrauchs-Gebiet	1902/03	1901/02	1900/01
Berliner Weichbild	150 140 978	139 606 201	129 895 657
Reinickendorf, Dalldorf	792 550	889 488	611 353
Pankow, Schönholz	1 240 254	1 162 740	849 594
Rummelsburg (Boxhagen)	942 293	922 555	717 155
Stralau	197 674	173 655	173 407
Treptow, Baumschulenweg	696 410	659 102	596 726
Plötzensee, Jungfernhaide	76 366	51 900	—
Vororte zusammen	3 945 547	3 859 440	2 948 235

+ Die Zahlen für 1901/02 beziehen sich auf den gesamten Privat-Gasverbrauch; in denen für 1900/01 fehlt das nach dem Tarif für Illuminationszwecke abgegebene Gas, in denen für 1902/03 dieses selbe und das durch Münzgasmesser abgegebene Gas.

c. Öffentliche Beleuchtung.

Im Betrieb am 31. März		1903		1902		1901	
1) Gasflammen	Verbrauch für 1 Stunde	von den städtischen	von den englischen	von den städtischen	von den englischen	von den städtischen	von den englischen
		Gaswerken gespeist					
Gewöhnliche Schnittbrenner	195	10	—	10	—	10	—
Glühlichtbr., d. ganze Nacht brenn.	120	21 972	732	21 811	701	20 854	698
- , bis 1 Uhr -	125	13	—	—	—	—	—
- , b. Mitternacht -	130	7 260	340	7 173	337	7 459	312
- , nach - -	135	—	3	—	—	64	—
- , mit versch. Brennzeit	—	—	—	13	—	13	—
- , bis 10 Uhr brenn.	140	6	—	6	—	6	—
- , Tag u. Nacht -	115	1	—	1	—	1	—
Juwelbrenn., d. ganze Nacht -	80	311	8	297	6	238	6
- , bis 10 Uhr -	100	1	—	1	—	1	—
Lukasbrenn., d. ganze Nacht -	650	40	—	40	—	—	—
Starklichtbr. - - -	360	32	—	—	—	—	—
Selas b. Mitternacht -	360	32	—	—	—	—	—
Millenniumbr., d. ganze Nacht -	1200	23	—	—	—	—	—
- , b. Mitternacht -	1200	17	—	—	—	—	—
Gasflammen zusammen		29 718	1083	29 352	1044	28 646	1016
2) Elektrische Lampen von den Berliner Elektrizitätswerken für die öffentliche Beleuchtung gespeist		Bogenlampen	Glühlampen	Bogenlampen	Glühlampen	Bogenlampen	Glühlampen
die ganze Nacht brennend		304	69	284	82	253	76
bis Mitternacht -		220	36	205	36	190	36
bis 11 bezw. 11½ Uhr brennend ...		52	—	52	—	52	—
Tag und Nacht brennend		—	13	—	—	—	—
Elektrische Lampen zusammen .		576	118	541	118	495	112
3) Petroleumflammen							
die ganze Nacht brennend		484		547		606	
bis 10 Uhr brennend		2		2		2	
Petroleumflammen zusammen . .		486		549		608	
4) Spiritus-Glühlampen							
die ganze Nacht brennend		9		—		—	
Öffentliche Flammen		31 990		31 604		30 877	

d. Die Berliner Elektrizitätswerke.

Betriebsjahr Juli / Juni	Von den Berliner Elektrizitätswerken nutzbar abgegebene Energie in Kilowattstunden für: Privatbeleuchtg	Straßenbeleuchtg	gewerbl. Anlagen	Straßenbahnen	innerhalb des städtischen Weichbildes gespeist am Schluß d. Betriebsjahres (30. Juni): Glühlampen	Bogenlampen	Motoren Zahl	Motoren Pferdestärken	Gesamt-Strom-Äquivalent KW.
1901/02	12 947 914	1 579 938	23 042 604	41 232 233	401 900	15 959	7440	24 448	50 031
1900/01	11 875 087	1 440 596	22 250 119	34 111 146	353 253	14 274	6426	21 448	44 075
1899/00	11 201 660	881 811	17 240 284	20 169 484	303 304	12 396	4964	?	36 350
1898/99	10 143 377	484 591	7 758 662	10 166 652	268 204	11 012	3858	13 791	31 430
1897/98	9 315 129	424 639	5 833 077	2 443 421	229 858	10 314	2873	10 502	26 000

7. Feuerlöschwesen.

Monat	Feuer: Groß-	Feuer: Mittel-	Feuer: Klein-	Schornstein-	Blinder Lärm	Böswill. Alarm	Feuer außerhalb	Sonstig. Eingreifen	Gesamtzeit zwischen Feuer-Alarm und Rückkehr innerhalb des Weichbildes Std.	Gesamtzeit zwischen Feuer-Alarm und Rückkehr innerhalb des Weichbildes Min.	außerhalb des Weichbildes Std.	außerhalb des Weichbildes Min.	Verteilung der Feuer auf die Tageszeit: 6 Uhr Morg. bis 6 Uhr Nachm.	Verteilung der Feuer auf die Tageszeit: 6 Uhr Nachm. bis 6 Uhr Morg.	Polizeil. gemeldete Feuer ohne Alarmier
1902/03															
April	6	15	110	7	49	3	—	278	119	44	—	—	67	71	836
Mai	3	15	85	5	37	4	—	19	95	39	—	—	49	59	742
Juni.....	11	26	122	8	32	2	4	23	156	40	6	43	79	88	794
Juli	5	21	132	9	19	5	4	32	129	20	1	57	78	89	611
August ..	7	12	90	5	21	4	4	25	83	25	2	20	49	65	635
September	5	18	132	5	26	4	1	29	135	52	1	39	72	88	740
Oktober..	6	17	134	11	26	2	1	16	138	31	—	14	78	90	761
November	12	31	165	7	24	3	3	22	176	57	2	44	93	122	1005
Dezember	15	29	223	8	29	5	3	29	232	48	1	54	148	127	1469
Januar...	12	21	173	6	25	10	3	31	172	18	2	09	117	95	1311
Februar..	7	16	133	6	25	2	2	20	125	29	—	20	77	85	909
März	7	10	124	13	40	7	1	24	120	50	—	20	70	84	961
1902/1903	96	231	1623	90	358	51	26	548	1687	33	19	20	977	1063	10774
1901/02															
April	5	9	104	5	16	3	—	18	87	36	—	—	63	60	663
Mai	8	9	112	3	32	1	1	24	116	22	—	58	69	63	749
Juni.....	12	13	115	5	40	3	1	48	150	48	18	15	73	72	584
Juli	19	23	150	3	39	3	8	40	193	21	5	46	105	90	560
August ..	8	21	136	4	29	1	3	24	156	51	1	38	67	102	617
September	10	18	131	6	31	—	2	19	157	2	4	32	75	90	663
Oktober..	5	7	112	4	45	4	5	23	106	3	6	32	61	67	715
November	7	11	101	4	15	9	1	20	116	—	—	9	59	64	855
Dezember	6	16	157	8	22	2	1	31	141	20	3	1	108	79	1162
Januar...	6	21	149	5	30	2	1	22	116	—	—	44	94	87	1153
Februar..	—	20	126	8	21	3	2	21	106	48	—	34	71	83	1025
März	8	18	108	7	19	4	3	28	103	14	4	29	78	63	839
1901/1902	94	186	1501	62	337	35	28	318	1551	25	46	38	923	920	9585
1900/01															
April	3	11	111	6	33	4	2	32	99	51	1	25	54	77	671
Mai	6	15	122	2	38	6	5	25	129	31	11	36	71	74	621
Juni.....	8	4	109	1	37	1	2	27	95	57	7	15	60	62	559
Juli	11	11	129	4	47	1	1	26	164	55	1	55	65	90	563
August ..	11	10	114	3	35	2	1	18	133	39	1	20	65	73	545
September	9	8	140	3	36	2	2	22	124	17	1	52	72	88	679
Oktober .	4	16	119	2	30	2	4	21	116	42	3	4	80	61	685
November	3	23	112	8	21	1	—	16	110	8	—	—	82	64	747
Dezember	8	16	150	2	28	2	2	20	131	46	1	41	86	90	908
Januar...	8	34	258	6	37	6	3	46	250	50	3	59	160	146	1353
Februar..	9	17	138	6	18	4	—	34	150	25	—	—	84	86	997
März	8	12	122	5	24	5	3	14	117	44	1	39	74	73	795
1900/1901	88	177	1624	48	384	36	25	301	1625	45	35	46	953	984	9123

Monat	Feuer: Groß-	Feuer: Mittel-	Feuer: Klein-	Feuer: Schornstein-	Blinder Lärm	Böswill. Alarm	Feuer außerhalb	Sonstig. Eingreifen	Gesamtzeit zwischen Feuer-Alarm und Rückkehr innerhalb des Weichbildes: Std.	Min.	außerhalb des Weichbildes: Std.	Min.	Verteilung der Feuer auf die Tageszeit: 6 Uhr Morg. bis 6 Uhr Nachm.	6 Uhr Nachm. bis 6 Uhr Morg.	Polizeil. gemeldete Feuer ohne Alarmier.
1899/1900															
April	4	11	109	6	21	2	3	17	100	22	3	26	59	71	593
Mai	12	10	103	6	42	3	4	17	112	20	4	2	62	69	552
Juni.....	12	13	79	7	34	1	1	17	105	13	—	49	50	61	480
Juli	10	15	95	6	40	1	5	24	131	26	3	50	56	70	422
August ..	10	15	123	4	31	4	2	13	135	54	2	1	66	86	543
September	8	12	107	5	44	4	2	11	109	4	2	19	64	68	589
Oktober..	9	17	104	7	34	3	6	17	125	7	8	3	66	71	690
November	3	8	129	4	36	4	3	21	108	56	1	23	79	65	744
Dezember	17	24	251	9	26	11	3	58	281	39	2	50	180	121	1151
Januar...	7	16	159	6	30	4	5	14	149	56	11	7	104	84	954
Februar..	2	16	91	8	23	3	4	8	101	21	3	38	65	52	757
März	10	17	106	7	42	3	3	11	124	58	5	51	65	75	801
1899/1900	104	174	1456	75	403	43	41	228	1586	16	49	19	916	893	8226
1898/99	92	184	1409	73	369	35	48	255	1542	25	49	41	840	918	7402
1897/98	109	202	1368	86	364	31	39	267	1569	39	47	33	849	916	6675
1896/97	79	172	1197	68	278	25	38	210	1342	4	37	34	705	811	6333
1895/96	92	167	1228	66	283	22	35	202	1503	23	35	9	727	826	5731
1894/95	69	136	1045	86	220	14	48	192	1387	26	62	49	617	719	4936
1894 I	15	39	346	25	49	9	11	35	404	11	12	43	187	238	1420
1893 •	92	163	1168	49	220	38	50	204	1566	8	85	7	701	771	4378
1892	66	162	1050	72	220	.	32	.	1389	23	52	37	.	.	3923
1891	43	145	941	64	224	.	37	.	1275	55	59	19	.	.	3248

Zusammenstellung der Brände nach ihren Stätten	Zahl der Feuer: 1899/1900 mit	1899/1900 ohne	1900/1901 mit	1900/1901 ohne	1901/1902 mit	1901/1902 ohne	1902/1903 mit	1902/1903 ohne
	Alarmierung							
Wohnhäuser mit Zubehör	1125	7260	1212	8064	1168	8774	1385	10 198
Hotels, Kasernen, Kirchen, Krankenhäuser, Restauration., Schul., Theat. etc.	53	295	43	317	47	278	31	204
Bahnhöfe	1	6	24	10	61	18	78	6
Gewerbliche Räume, Fabriken	244	198	281	210	198	163	222	73
Läden, Schaufenster etc.	196	293	153	302	138	176	128	103
Lagerräume, Getreidespeicher, Comptoire	61	34	62	49	59	23	53	14
Im Freien	129	140	162	171	172	153	143	176
Zusammen	1809	8226	1937	9123	1843	9585	2040	10 774

Ursachen der Brände.

Brandursachen	1897/1898	1898/1899	1899/1900	1900/1901	1901/1902	1902/1903
Vorsätzliche Brandstiftung	21	42	20	16	7	16
Fahrlässige Brandstiftung	14	7	16	26	10	24
Fehlerhafte Bauanlage	24	22	29	25	19	21
Fehlerhafte Heiz- oder Betriebsanlage	58	66	63	75	59	70
Fehlerhafte Betriebsanlagen	—	—	—	—	—	6
Fehlerhafte Beleuchtungsanlage für						
Petroleum, Öl, Kerzenlicht	26	26	23	23	22	11
Gasleitung	24	29	31	22	31	24
elektrische Leitung	7	13	16	16	16	10
Unvorsichtigkeit						
beim Kochen, Heizen und Räuchern im Haushalt	39	71	59	40	49	327
beim Kochen, Heizen und Räuchern im Gewerbe	60	53	56	56	41	151
beim Hantieren mit feuergef. u. expl. Stoffen	30	30	25	26	22	11
Unvorsichtigkeit mit Feuer und Licht	351	341	352	435	310	80
Fahrlässigkeit mit Feuer und Licht	34	11	43	25	33	1
Fahrlässigkeit beim Kochen, Heizen, Räuchern	7	5	9	12	12	1
Fahrlässigkeit beim Hantieren mit feuergef.						
und explosiblen Stoffen	7	10	7	7	7	—
Spielen von Kindern mit Zündhölzern u. s. w.	45	49	74	69	66	55
Aufbewahren brennbarer Stoffe an Öfen, Wärmerohrleitungen und Beleuchtungskörpern	105	114	141	147	137	140
Explosion	25	42	33	23	25	26
Selbstentzündung	54	75	54	74	126	136
Flugfeuer	3	1	3	9	7	8
Blitzschlag	—	—	1	—	6	7
Rußentzündung	86	72	67	48	63	62
Nicht ermittelt	745	679	687	763	775	853
Zusammen	1765	1758	1809	1937	1843	2040

V. Abschnitt.

Gewerbeverhältnisse und Arbeitslöhne.

---

1. Allgemeine Aufnahmen über Gewerbeverhältnisse.
2. Verkehr an der Produkten-Börse.
3. Gast- und Schankwirtschaften.
4. Geschäftsbewegung der Bank des Berliner Kassenvereins.
5. Die Geschäftsumsätze der Reichs-Hauptbank.
6. Innungen.
7. Gewerbliche Streitigkeiten bei dem Gewerbegericht zu Berlin.
8. Auszug aus dem Bericht des Gewerbe-Aufsichtsbeamten.
9. Statistik von Haushaltungen minder bemittelter Bevölkerungsklassen im Jahre 1900.
10. Streiks und Aussperrungen in Berlin in den Jahren 1900, 1901, 1902.
11. Lohnverhältnisse.

1. Allgemeine Aufnahmen über Gewerbeverhältnisse.

a. Metallische Produktion in Fabriken und Hütten.

Nach den Veröffentlichungen des Kaiserl. Statistischen Amtes.

Unter den Eisengießereien war 1900 bezw. 1901: 1 lediglich zur Herstellung von Gußwaren zweiter Schmelzung angelegt, die übrigen mit Fabrikbetrieben verbunden. Von 1 bezw. 2 Werken sind die Betriebsverhältnisse geschätzt. 2 bezw. 1 Werke blieben unberücksichtigt, weil eine Schätzung ihrer Betriebsverhältnisse nicht möglich war.

Eisengießereien	1897	1898	1899	1900	1901
Eisengießereien	25	24	24	24	24
Mittl. tägl. Arbeiterzahl . .	2 751	2 917	2 996	3 255	2 795
Verschmolz. Eisenmat. Ctr	1 190 638	1 211 518	1 265 756	1 533 302	1 148 028
Gewonn. Gießerei-Produkte zweiter Schmelzung Ctr	1 008 237	1 104 095.5	1 141 652	1 256 574	965 420
Wert d. letzteren überh. M.	9 862 529	11 244 998	12 442 000	14 683 000	10 056 000
- - - pro Ctr	9.78	10.18	10.90	11.69	10.47
Schweißeisenwerke	1	1	—	—	—
Mittl. tägl. Arbeiterzahl . .	26	24	—	—	—
Flußeisenwerke	1	1	1	1	1
Mittl. tägl. Arbeiterzahl . .	18	25	31	33	24

b. Bierbrauerei im Haupt-Steueramts-Bezirk Berlin.

Nach Mitteilungen des Kaiserl. Statistischen Amtes.

Bierbrauerei Jahr:	1897/98	1898/99	1899/1900	1900/01	1901/02
Vorhandene Brauereien . . .	116	116	115	121	121
Davon in Städten	89	96	97	101	99
Brauereien in Betrieb . . .	106	115	114	119	119
Produktion:					
obergäriges Bier . . . . hl	1 368 149	1 432 351	1 395 866	1 657 004	1 704 595
untergäriges Bier . . . -	3 257 907	3 293 310	3 394 277	3 559 597	3 717 592
Zusammen . . . hl	4 626 056	4 725 661	4 790 143	5 216 601	5 422 187
Bruttoertrag der Steuer . . M.	3 682 524	3 744 734	3 839 110	4 039 319	3 997 165
Steuervergüt. f. ausgef. Bier -	4 842	4 210	3 130	2 774	2 805
Verbrauchtes Getreide . Ctr	1 801 794	1 825 915	1 871 351	1 969 939	1 941 783
Malzsurrogate . . . . . -	20 455	24 078	24 431	25 416	29 191

c. Viehbestand in Berlin.

1) Nach den Erhebungen der Steuer-Deputation aus Anlaß des Viehseuchen-Gesetzes am 1. November, seit 1898 am 1. Dezember jedes Jahres.

Jahr	Pferde	Stück Rindvieh	Jahr	Pferde	Stück Rindvieh	Jahr	Pferde +	Stück Rindvieh
1888	35 130	4290	1893	38 946	5022	1898	45 227	7523
1889	37 150	4411	1894	39 907	5315	1899	45 645	8021
1890	37 446	4713	1895	42 056	6026	1900	45 532	8086
1891	37 569	4981	1896	44 406	6820	1901	43 655	8827
1892	38 062	4933	1897	44 721	7244	1902	42 940	9340

+ seit 1. Dezember 1900: Pferde und Esel.

2) Nach den Viehzählungen vom 10. Januar 1883, bez. 1. Dezember 1892, 1897, 1900, 1902.

Bezeichnung der Tiere	1883	1892	1897	1900	1902
Pferde unter 1 Jahr	23	20		18	
- von 1 bis 2 Jahr	15	8	240	16	110
- - 2 - 3 -	53	34		58	
- - 3 - 4 -		265		315	
- über 4 Jahr	32 436	43 616	50 125	50 797	48 283
Darunter Zuchthengste	1	4	?	1	?
Zusammen Pferde	32 527	43 943	50 365	51 204	48 393
Darunter Militärpferde	5 505	5 166	?	4 424	?
Rinder bis 6 Wochen alt	13	548	1 429	237	182
- 6 Wochen bis 6 Monate alt	13	390		1 009	
- 6 Monate - 2 Jahr alt	8	269	173	1 239	40
- über 2 Jahr alt	3 007	6 086	7 795	11 807	10 486
Darunter Bullen	103	4	?	2	857
Stiere und Ochsen	320	846	?	1 795	
Kühe und Fersen	2 584	5 236	?	10 010	9 629
Zusammen Rinder	3 041	7 293	9 397	14 292	10 708
Schweine unter 1 Jahr alt	970	1 985	7 314	7 816	4 463
- über 1 - -	1 329	2 666	3 458	3 171	389
Zusammen Schweine	2 299	4 651	10 772	10 987	4 852
Darunter männliche Zuchttiere	—	2	?	1	?
- weibliche -	6	50	?	3	?
Schafe unter 1 Jahr alt	99	1 024	992	4 145	1 943
- über 1 - -	480	3 077	1 966	3 790	2 627
Zusammen Schafe	579	4 101	2 958	7 935	4 570
Darunter männliche Zuchttiere	?	714	?	7	?
- weibliche -	?	591	?	1 016	?
Ziegen	2 051	1 056	1 237	1 003	?
Esel	8	4	?	95	?
Maultiere	?	?	?	5	?

Ergebnisse der Viehzählung vom 1. Dezember 1902 für Berlin nach Standesamts-Bezirken.

Standesämter	I	II	III	IVa	IVb	Va	Vb	VI	VIIa	VIIb	davon Vieh-hof	VIII
Grundst. mit Vieh	269	231	332	186	305	429	300	491	408	628	1	351
Haushalt. mit Vieh	454	298	590	296	432	610	421	726	623	1047	5	640
Pferde	2 042	855	1766	2488	3274	1719	1811	2974	1958	4182	7	2873
Schafe	—	—	2	—	—	4	2	1	—	4503	4501	4
Rindvieh	171	59	318	297	539	598	451	288	571	1907	1126	582
Schweine	5	—	—	2	45	53	81	36	19	3186	3086	134

Standesämter	IX	Ia	Ib	XI	XIIa	XIIb	XIIIa	XIIIb	Stadt Berlin mit Vieh- und Schlachthof 1.12.1902	Stadt Berlin mit Vieh- und Schlachthof 1.12.1900	Stadt Berlin ohne Schlachthof 1.12.1902	Stadt Berlin ohne Schlachthof 1.12.1900
Grundst. mit Vieh	292	412	381	508	302	354	484	287	6 950	8 645	6 949	8 644
Haushalt. mit Vieh	398	573	652	782	439	593	963	593	11 130*	14 173*	11 125*	14 168*
Pferde	1430	1742	1728	4490	4780	2638	3038	2601	48 389	51 190	48 382	51 183
Schafe	2	—	10	13	10	5	12	2	4 570	7 935	69	88
Rindvieh	228	712	889	796	227	822	719	534	10 708	14 285	9 582	8 513
Schweine	18	56	136	122	56	81	629	193	4 852	10 994	1 766	1 631

*) Die 1902 festgestellten Haushaltungen sind nur diejenigen mit Pferden, Schafen, Rindvieh oder Schweinen, wogegen die Zahl von 1900 die Haushaltungen mit Pferden, Maultieren, Mauleseln, Eseln, Rindvieh, Schafen, Schweinen, Ziegen, Gänsen, Enten oder Hühnern bezeichnet.

2. Verkehr an der Produkten-Börse.

Nach dem Bericht der Handelskammer u. s. w.

Gesamt-Getreideverkehr.

Verkehr	Weizen To.	Roggen To.	Hafer To.	Gerste To.	Hülsenfrüchte To.	Mais To.	Mehl D.-Ctr	Spiritus Liter
Bestand am 1. Januar.	10 641	9 991	5 773	6 113	424	2 450	?	?
Einfuhr zu Wasser ...	22 476	56 102	37 939	20 321	582	53 086	592 081	58 500
Einfuhr per Eisenbahn	13 516	30 968	61 622	26 752	5295	10 142	578 213	25 587 039
Zusammen 1902..	46 633	97 061	105 334	53 186	6301	65 678	1 170 294	25 645 539
Bestand am 31. Dez...	1 727	6 746	6 291	1 868	262	515	?	?
Versand u. Platzkonsum	44 906	90 315	99 043	51 318	6039	65 163	?	?
Bestand am 1. Januar.	6 638	4 615	5 847	4 935	1805	14 721	?	?
Einfuhr zu Wasser ...	45 614	69 839	45 450	32 815	2080	79 670	686 972	479 500
Einfuhr per Eisenbahn	15 330	14 530	58 370	30 793	4148	1 799	550 461	32 867 630
Zusammen 1901..	67 582	88 984	109 667	68 543	8033	96 190	1 237 433	33 347 130
Bestand am 31. Dez...	10 641	9 991	5 773	6 113	424	2 450	?	?
Versand u. Platzkonsum	56 941	78 993	103 894	62 430	7609	93 740	?	?
Bestand am 1. Januar.	13 746	1 845	3 367	4 690	1100	3 473	?	4 000 000
Einfuhr zu Wasser ...	21 439	80 436	56 806	24 281	3449	112 353	780 533	466 000
Einfuhr per Eisenbahn	25 695	31 878	55 771	35 094	5105	2 925	656 575	40 440 309
Zusammen 1900..	60 880	114 159	115 944	64 015	9654	118 751	1 437 108	44 906 309
Bestand am 31. Dez...	6 638	4 615	5 847	4 935	1805	14 721	?	7 000 000
Versand u. Platzkonsum	54 242	109 544	110 097	59 080	7849	104 030	?	37 906 309

Platzbestände an Getreide, exkl. Kanalrückstände (Handelskammerbericht) in Tonnen (à 1000 kg).

Monatsanfang	Weizen 1902	Weizen 1901	Weizen 1900	Roggen 1902	Roggen 1901	Roggen 1900	Hafer 1902	Hafer 1901	Hafer 1900
Januar	10 641	6 638	13 746	9991	4 615	1 845	5773	5 847	3 367
Februar	8 415	6 240	12 490	6024	4 024	975	3089	3 358	2 313
März	6 293	5 970	12 007	4562	1 808	835	2607	2 517	2 455
April	5 615	5 640	18 072	4890	4 513	7 255	8074	2 868	6 914
Mai	4 733	5 160	16 617	2851	2 452	7 706	9645	5 141	6 618
Juni	3 550	1 635	12 214	5970	1 917	1 852	9181	7 382	4 173
Juli	1 840	7 299	12 428	3050	6 080	2 987	7262	6 801	10 789
August	2 107	9 862	10 288	1938	4 254	1 531	4610	4 170	8 058
September	421	11 449	11 528	1238	6 581	6 547	607	2 791	4 896
Oktober	1 561	18 843	11 347	7245	10 530	6 880	5787	6 988	8 200
November	1 685	17 154	10 372	3668	9 633	8 814	5405	7 110	6 716
Dezember	1 472	13 980	10 060	2771	10 177	12 395	3847	4 050	9 516
Jahresschluß	1 727	.	.	6746	.	.	6291	.	.
	Gerste			Erbsen			Mais		
Januar	6 113	4 935	4 690	424	1 805	1 100	2450	14 721	3 473
Februar	3 834	4 059	4 079	277	995	789	5536	11 857	1 447
März	2 461	2 547	4 387	290	601	819	2669	1 290	6 710
April	6 243	3 025	5 478	358	681	1 032	2034	5 435	2 078
Mai	5 340	3 344	5 433	251	440	1 321	2517	3 357	1 235
Juni	4 671	4 652	6 261	315	515	1 265	8688	1 025	740
Juli	3 315	4 675	4 165	321	472	848	7968	1 854	1 720
August	1 649	4 441	1 082	106	383	432	8102	5 211	3 508
September	540	2 908	1 007	29	720	489	4662	2 808	1 660
Oktober	1 561	4 776	1 535	50	415	153	996	1 923	4 042
November	1 783	5 230	2 599	210	403	537	1728	825	1 330
Dezember	2 401	4 162	4 214	239	422	866	159	4 390	1 155
Jahresschluß	1 868	.	.	202	.	.	515	.	.

3. Gast- und

Polizeireviere	Standesamt, Stadtteil, dessen Gebiet die nebengenannten Reviere annähernd entsprechen		I. Ausschank von Selterswasser	II. Kleinhandlungen mit Branntwein	III. Gastwirtschaften für gebild. Stände	für niedere Stände	zusamm.	Sonstige Bier Wein	für gebild. Stände	für niedere Stände	zusamm.
1, 2, 3, 14, 21, 40 . . .	Bisher I.	Berl., Cln., F.-W., D.-St.	20	139	81	26	107	41	169	474	643
19	von VIII. zu I.	Inn. Königsviertel	—	33	3	5	8	4	14	82	96
35, 36, 37, 38, 39 . . .	II.	Friedrichstadt	4	184	48	8	56	72	125	348	473
32, 33, 56, 63, 73, 77 .	III.	Fridr.- u. Schbg. Vst. .	4	302	5	1	6	27	66	257	323
31, 34, 71	IV a.	Fridr.- u. Tplh. Vst., w.	8	122	13	11	24	8	20	205	225
47, 67, 72, 78, 85, 86 .	IV b.	Tempelh. Vst., östl. . . .	4	184	—	5	5	14	31	450	481
25, 43, 48, 49, 54 . . .	V a.	Luisenst. j. d. K., westl.	2	144	—	6	6	5	24	362	386
53, 70, 79, 87	V b.	Luisenst. j. d. K., östl.	4	109	—	5	5	2	22	369	391
26, 27, 28, 29, 30, 41, 42, 55	VI.	Luisenst. d. d. K., N.-O.	3	251	7	10	17	33	101	687	788
20, 22, 23, 24, 44, 93, 94	VII a.	Stralauer Vtl., westl. . .	6	176	—	24	24	9	30	508	538
45, 52, 65, 66, 95, 96, 102	VII b.	Stralauer Vtl., östl. . . .	4	213	10	69	79	8	27	535	562
18, 51, 80, 92, 103 . .	Jetzt VIII. (Rest)	Ans. Königsviertel . .	9	175	1	13	14	5	21	340	361
6, 12, 13, 15, 16 . . .	IX.	Spandauer Viertel	3	173	1	17	18	24	70	506	576
46, 50, 61, 62, 68, 81 .	Jetzt X a.	Rosenth. Vst., südl. . . .	—	151	2	9	11	7	41	342	383
17, 88, 89, 90, 97, 98, 99	Jetzt X b.	Rosenth. Vst., nördl. . .	4	174	—	5	5	1	17	513	530
7, 8, 10, 11, 59, 60, 82 .	XI.	Oranienburger Vst. . . .	4	176	7	35	42	8	60	569	629
4, 5, 74, 76	XII a.	Fr.-W.-St., Tgt., Mb., ö.	7	164	5	10	15	18	32	266	298
64, 75, 83, 84, 100 . .	XII b.	Moabit, westl.	—	182	1	3	4	4	35	465	500
9, 69, 101	XIII a.	Gesundbrunnen	4	91	—	5	5	4	13	244	257
57, 58, 91	XIII b.	Wedding	6	115	—	9	9	2	12	361	373
		Stadt Berlin 1902	96	3258	184	276	460	296	930	7882	8813

Ausschänke in Berlin überhaupt		Ende des Jahres 1885	1890	1895	1900	1901	1902	Zu- (+), Abnahme (−) um Prozent 1885/1902	1900/1902
I. Ausschank von Selterswasser . . .		108	103	137	89	93	96	− 11.1	+ 7.9
II. Kleinhandlungen mit Branntwein .		1491	2 304	2 995	3 218	3 246	3 258	+118.5	+ 1.2
III. Gastwirtschaften	für gebildete Stände .	106	142	162	184	184	184	+ 73.5	—
	„ niedere „ .	94	149	219	262	262	276	+193.6	+ 5.3
	zusammen	200	291	381	446	446	460	+130.0	+ 3.1
IV. Sonstige Schankwirtschaften u. zwar zum Ausschank von: Wein		164	253	272	302	305	296	+ 80.4	− 2.0
Bier	für gebildete Stände . .	868	872	954	907	910	930	+ 7.1	+ 2.5
	„ niedere „ . .	4504	5 371	6 240	7 512	7 727	7 883	+ 75.0	+ 4.9
	zusammen	5372	6 243	7 194	8 419	8 637	8 813	+ 64.1	+ 4.7
Kaffee, Thee, Schokolade	für gebild. Stände	27	13	22	16	19	23	− 14.8	+43.8
	„ niedere „	41	22	48	39	42	39	− 4.8	—
	zusammen	68	35	70	55	61	62	− 8.8	+ 2.1
Bier, Kaffee, Thee, Schokolade	f. gebild. Stde	102	75	77	128	87	83	− 18.6	−32.5
	„ nied. Stände	336	644	686	842	927	1 068	+217.8	+26.8
	zusammen	438	719	713	965	1 014	1 151	+162.8	+19.3
Branntwein, Schnaps		690	823	616	517	491	464	− 32.8	−10.3
in Konditor. übliche Getränke .		140	142	191	236	248	261	+ 86.4	+10.6
IV. zusammen		6872	8 215	9 056	10 494	10 756	11 047	+ 60.8	+ 5.3
Hierv. nicht z. Ausschk v. Spirits. berecht.		642	1 374	1 351	2 067	2 193	2 312	+260.1	+11.9
III. u. IV. zusammen		7072	8 506	9 437	10 940	11 202	11 507	+ 62.7	+ 5.2
I. bis IV. zusammen		8671	10 913	12 569	14 247	14 541	14 861	+ 71.4	+ 4.3

Schankwirtschaften.

IV. Schankwirtschaften und zwar zum Ausschank von: Kaffee, Thee, Schokolade für gebild. Stände	Kaffee, Thee, Schokolade für niedere Stände	Kaffee, Thee, Schokolade zusammen.	Bier, Kaffee, Thee, Schokolade für gebild. Stände	Bier, Kaffee, Thee, Schokolade für niedere Stände	Bier, Kaffee, Thee, Schokolade zusammen.	Branntwein, Schnaps	in Konditor. übl. Getränke	IV. zusammen	Hiervon nicht z. Ausschank v. Spirituosen berechtigt	III. und IV. zusammen	I. bis IV. zusammen	Standesamt, dessen Gebiet die links aufgeführten Polizei-Reviere annäh. entsprechen
6	—	6	8	34	42	19	29	780	138	887	1 046	Bisher I.
—	1	1	1	6	7	4	1	113	28	121	154	von VIII. zu I.
4	1	5	14	7	21	14	16	601	112	657	845	II.
1	2	3	18	80	98	2	12	465	67	471	777	III.
5	5	10	—	9	9	3	4	259	29	283	413	IVa.
1	—	1	—	50	50	4	18	568	95	573	761	IVb.
—	1	1	—	105	105	32	17	546	131	552	698	Va.
—	—	—	—	—	—	8	14	415	89	420	583	Vb.
1	2	3	9	30	39	57	22	942	210	959	1 213	VI.
3	3	6	1	99	100	39	11	706	141	727	909	VIIa.
—	5	5	1	193	194	81	15	865	270	944	1 161	VIIb.
—	9	9	1	164	165	17	14	571	131	585	769	Jetzt VIII. (Rest)
—	2	2	7	9	16	45	16	679	168	697	873	IX.
—	4	4	2	35	37	38	11	480	76	491	642	Jetzt Xa.
1	—	1	—	51	51	15	18	616	141	621	799	Jetzt Xb.
—	—	—	1	65	66	28	15	746	144	788	968	XI.
1	4	5	17	44	61	7	10	399	44	414	585	XIIa.
—	—	—	3	15	18	41	5	568	145	572	754	XIIb.
—	—	—	—	60	60	5	5	331	63	336	431	XIIIa.
—	—	—	—	12	12	5	8	400	90	409	536	XIIIb.
23	39	62	88	1068	1151	464	261	11 047	2312	10 507	14 861	Stadt Berlin

Auf 1 Ausschank der nebengenannten Art kamen .... der fortgeschrieb. Bevölkerung Ende des Jahres 1885 (1315665)	1890 (1578516)	1895 (1678924)	1900 (1888574)	1902 (1921396)	Ausschänke in Berlin überhaupt	
12 182	15 325	12 255	21 220	20 015	Ausschank von Selterswasser	
882	685	561	587	590	Kleinhandlungen mit Branntwein	
12 412	11 116	10 364	10 264	10 442	für gebildete Stände	Gastwirtschaften
13 996	10 594	7 666	7 208	6 962	„ niedere „	Gastwirtschaften
6 578	5 424	4 407	4 234	4 177	zusammen	Gastwirtschaften
8 022	6 239	6 173	6 254	6 491		Wein
1 516	1 810	1 760	2 082	2 066	für gebildete Stände	Bier
292	294	269	251	244	„ niedere „	Bier
245	253	233	224	218	zusammen	Bier
48 728	121 424	76 315	118 036	83 539	für gebildete Stände	Kaffee, Thee, Schokolade
32 089	71 751	34 978	48 425	49 267	„ niedere „	Kaffee, Thee, Schokolade
19 348	45 101	23 985	34 338	30 990	zusammen	Kaffee, Thee, Schokolade
12 899	21 047	21 805	15 354	23 149	für gebildete Stände	Bier, Kaffee, Thee, Schokolad.
3 916	2 451	2 640	2 243	1 799	„ niedere „	Bier, Kaffee, Thee, Schokolad.
3 004	2 195	2 355	1 957	1 669	zusammen	Bier, Kaffee, Thee, Schokolad.
1 907	1 918	2 726	3 653	4 141	Branntwein, Schnaps	
9 398	11 116	8 790	8 002	7 362	in Konditor. übliche Getränke	
191	192	185	180	174	zusammen	
2 049	1 149	1 243	914	831	Hiervon nicht z. Ausschk v. Spirituosen berecht.	
186	186	178	173	167	III. u. IV. zusammen	
152	145	134	133	129	I. bis IV. zusammen	

4. Geschäftsbewegung d. Bank d. Berliner Kassenvereins.

Jahr	Gesamt-Verkehr in 1000 M.	Eingelieferte Wechsel und Rechnungen in 1000 M.	Höchster Betrag an einem Tage 1000 M.	Niedrigster Betrag an einem Tage 1000 M.	Ultimo-Einlieferung durchschnittl. in 1000 M.	Durch Abrechnung wurden reguliert Promille der Einlieferung	Durchschnittl. tägliches Giro-Guthaben 1000 M.	Den Giro-Interessenten gutgeschrieben in 1000 M.
1891	23 656 313	9 296 129	354 452	6 622	308 270	87.04	28 065	5 058 909
1892	20 256 529	8 081 676	321 266	4 847	273 162	87.10	28 411	4 298 078
1893	21 406 307	8 525 180	385 620	1 371	276 875	87.45	20 502	4 473 144
1894	24 098 450	10 393 465	495 320	10 533	367 322	89.02	25 004	4 826 342
1895	31 234 738	14 371 757	630 664	7 849	536 061	91.17	28 796	5 974 861
1896	28 253 200	11 652 552	445 162	890	370 753	90.62	21 064	5 667 217
1897	32 336 975	13 556 672	452 133	11 016	370 488	91.68	21 695	6 585 545
1898	37 725 103	15 176 733	426 122	21 329	374 334	92.52	22 406.5	7 760 577
1899	42 854 937	18 210 520	532 479	19 803	441 465	92.70	22 833.3	8 646 671
1900	41 858 300	16 841 111	486 568	17 954	394 180	92.27	21 309.6	9 133 064
1901	34 209 919	12 603 862	451 377	11 889	317 892	91.14	20 674.8	7 567 900
1902	35 881 453	13 913 119	467 367	15 983	386 876	92.11	23 205.6	7 703 431

5. Die Geschäftsumsätze der Reichs-Hauptbank.

(in 1000 Mark)

Verkehr	1898	1899	1900	1901	1902
Lombardverkehr ...	495 055.2	469 561.1	416 317.2	391 470.7	480 555.4
Wechselverkehr....	2 119 291.3	2 325 460.1	2 701 066.2	2 752 371.1	2 365 691.9
Giro- u. Anweisung	51 290 541.9	55 611 329.8	53 697 568.6	57 444 328.8	61 327 212.7
Depositen.....	7 837.4	9 285.0	9 172.7	11 453.6	10 911.1
mit Reichs- u. and. Staatskassen	1 207 225.6	—	—	—	—
Angek. Wertpapiere	43 659.3	654.2	4 691.2	4 452.0	4 991.8
Geschäfte m. Behörd. u. Privaten ...	1 518 119.6	1 382 638.1	2 241 705.1	2 255 230.8	2 094 308.3
Geschäfte mit Gold	275 816.9	243 199.5	263 034.1	254 149.3	110 946.9
Vermischte Gegenst.	807 159.3	665 760.0	570 729.7	668 038.1	692 918.1
Insgesamt	57 764 706.5	60 707 887.8	59 904 284.8	63 781 489.4	67 087 536.2

Der Bank-Zinsfuß war:

vom			bis			7 Pz. für Wechsel,	8 Pz. für Lomb.-Darlehne
-	12.	-	-	26.	-	6	7
-	27.	-	-	12.	Juli -	5½	6½
-	13.	Juli	-	31.	Dez. -	5	6
-	1.	Jan.	-	25.	Febr. 1901	5	6
-	26.	Febr.	-	21.	April -	4½	5½
-	22.	April	-	17.	Juni -	4	5
-	18.	Juni	-	22.	Sept. -	3½	4½
-	23.	Sept.	-	31.	Dez. -	4	5
-	1.	Jan.	-	17.	Jan. 1902	4	5
-	18.	-	-	10.	Febr. -	3½	4½
-	11.	Febr.	-	3.	Okt. -	3	4
-	4.	Okt.	-	31.	Dez. -	4	5

6. Innungen.

(Nach Berichten der Gewerbe-Deputation des Magistrats.)

a. Zwangs-Innungen.

Name der Innung	Innungsmitglieder am 31. Dezember: Zwangs-Mitglieder mnl.	Zwangs-Mitglieder wbl.	Freiwillige Mitglieder mnl.	Freiwillige Mitglieder wbl.	Zahl der Lehrlinge: am 31. Dez. gehaltenen	Zahl der Lehrlinge: im Jahre geprüften	Vor d. Schiedsgericht anhäng. gemacht. Sach.	Einnahmen M.	Ausgaben M.	darunter für: Fachschule M.	darunter für: Herberge, Arbeitsnachw., Gesellenunterst. M.
1900											
Drechsler . . . *o*	547	3	7	—	132	34	9	2 714	2 871	256	11
Glaser	592	18	—	—	93	26	12	3 204	3 351	300	367
Juweliere etc.* . .	240	—	—	—	275	—	1	2 760	3 114	414	420
Korbmacher . . *o*	310	8	—	—	14	6	—	1 102	1 027	200	25
Kupferschmiede . *e*	60	—	4	—	50	16	2	1 138	1 000	130	108
Maler*	1 085	12	45	—	280	89	133	12 153	11 989	1 707	350
Posamentiere etc.* .	91	3	50	—	14	5	9	941	924	200	18
Sattler etc.	320	5	295	3	222	43	10	5 394	5 258	700	270
Schmiede	427	19	28	7	208	51	8	4 551	4 855	456	300
Schneider*	3 332	323	10	—	73	17	197	14 212	14 259	892	1 510
Schornsteinfeger .	101	—	—	—	35	10	5	2 630	2 352	510	1 668
Schuhmacher* . .	1 897	54	678	—	101	29	46	12 283	12 211	675	965
Steinsetzer* . . *e*	46	1	15	—	101	12	20	3 149	1 697	—	—
Stellmacher etc. .	265	4	39	—	38	12	5	2 531	2 270	360	100
Tapeziere	1 018	7	23	—	472	53	56	4 064	5 437	550	375
Tischler	2 450	—	10	—	1876	195	488	22 249	21 349	1 800	107
Töpfer	275	5	20	—	50	35	23	4 080	3 934	650	134
Zeugschmiede . .	28	2	—	—	33	3	1	275	278	—	—
Zusammen 1900	13 084	464	1224	10	4067	636	1025	99 429	98 178	9 799	6 739
1901											
Drechsler . . . *o*	563	2	10	—	157	42	—	2 233	2 085	200	—
Glaser	581	17	1	—	173	28	11	7 533	7 179	380	396
Juweliere etc.* . *e*	235	—	—	—	143	11	1	5 104	5 134	699	390
Korbmacher . . *o*	329	14	—	—	20	6	—	1 269	1 142	200	—
Kupferschmiede . *n*	55	—	3	—	49	13	1	1 056	1 450	318	105
Maler*	1 151	20	30	—	277	88	152	11 997	11 307	1 700	650
Posamentiere etc.* .	90	2	49	—	18	7	4	941	924	200	30
Sattler etc.	609	13	12	—	190	37	13	6 702	6 592	1 600	399
Schmiede	434	9	18	8	198	50	10	3 626	3 626	454	—
Schneider*	2 820	256	14	—	295	75	361	29 989	29 609	853	5 840
Schornsteinfeger .	101	—	—	—	37	15	1	5 690	4 064	540	1 747
Schuhmacher* . .	1 875	74	684	—	95	25	68	14 991	14 311	800	1 009
Steinsetzer* . . *e*	45	1	19	—	170	6	26	2 781	3 000	1 302	—
Stellmacher etc. .	258	7	36	—	46	7	9	2 608	2 790	300	160
Tapeziere	1 190	15	—	—	550	113	91	10 554	9 546	550	829
Tischler	2 390	—	15	—	2129	259	658	22 227	20 689	2 000	1 558
Töpfer	386	4	10	—	82	24	21	5 039	5 225	650	160
Zeugschmiede . *n*	33	3	3	—	15	8	—	348	256	—	—
Zusammen 1901	13 145	437	904	8	4644	734	1427	134 689	128 930	12 746	13 273

* Der Innung gehören nur diejenigen Handwerker an, welche der Regel nach Gesellen oder Lehrlinge beschäftigen.

o = für die Innung besteht ein Schiedsgericht nicht, für alle übrigen besteht ein gemeinsames. *e* = die Innung hat eigene Fachschule. *n* = die Innung ist an keiner Fachschule beteiligt; alle übrigen Zwangsinnungen beteiligen sich mit einem Zuschuß an einer städtischen Fachschule.

Name der Innung	Innungsmitglieder am 31. Dezember: Zwangs-Mitglieder männl.	Zwangs-Mitglieder weibl.	Freiwillige Mitglieder männl.	Freiwillige Mitglieder weibl.	Zahl der Lehrlinge: am 31. Dez. gehaltenen	Zahl der Lehrlinge: im Jahre geprüften	Vor d. Schiedsgericht anhäng. gemachte Sach.	Einnahmen M.	Ausgaben M.	darunter für Fachschule M.	darunter für Herberge, Arbeitsnachw., Gesellenunterst. M.
1902.											
Drechsler . . . *o*	442	3	12	—	126	42	—	2 030	2 420	—	—
Glaser	572	26	2	—	218	24	—	7 316	7 404	837	111
Juweliere etc.* . *e*	226	—	—	—	172	40	4	8 878	8 212	2 564	647
Korbmacher . . *o*	319	20	9	—	16	3	—	1 240	1 133	200	25
Kupferschmiede . *n*	54	2	3	—	42	20	1	1 139	690	—	22
Maler*	1 145	8	—	—	278	75	—	12 234	11 708	1 700	650
Posamentiere etc.* *o*	95	3	51	—	24	4	—	1 091	919	200	37
Sattler etc.	673	16	15	—	248	39	8	5 045	3 886	1 100	258
Schmiede	404	15	42	6	196	54	—	3 919	3 919	488	—
Schneider*	4 855	1602	17	—	472	84	316	23 617	26 280	2 820	6 578
Schornsteinfeger .	102	3	—	—	46	7	0	2 529	2 891	560	1 122
Schuhmacher* . .	1 924	82	620	—	111	23	64	12 581	13 210	800	1 009
Steinsetzer* . *e*	46	1	17	—	169	19	14	4 475	3 731	1 584	—
Stellmacher etc. .	269	5	36	—	41	15	1	2 126	2 200	400	100
Tapeziere	1 364	9	—	—	582	113	90	11 088	10 866	550	882
Tischler	2 390	—	10	—	2546	321	568	22 500	27 043	2 372	13 442
Töpfer	386	—	10	—	121	18	38	5 235	5 166	650	325
Zeugschmiede . . *n*	33	2	3	—	30	6	1	369	352	—	—
Zusammen 1902	15 299	1797	847	6	5438	907	1114	127 412	132 080	16 825	25 208

b. Freie Innungen.

Name der Innung	Innungsmitglieder männlich	Innungsmitglieder weibl.	Zahl der Lehrlinge: am 31. Dez. gehaltenen	Zahl der Lehrlinge: im Jahre geprüften	Vor d. Schiedsgericht anhäng. gemachte Sach.	hat eigene Fachschule	leistet Zuschuß zu einer städt. Fachschule	Einnahmen M.	Ausgaben M.	darunter für Fachschulen M.	darunter für Herberge, Arbeitsnachw., Gesellenunterst. M.
1900.											
Bäcker „Germania“ .	1 140	37	503	182	84	1	—	113 707	113 563	1 370	1 698
Bäcker „Concordia“ *s*	568	12	224	58	27	1	—	4 104	3 878	1 053	552
Barbiere, Heilgeh. etc.	99	1	54	15	6	1	—	1 326	1 619	247	80
Barb., Perrückenm. etc. *o*	1 229	18	377	159	—	—	1	10 966	9 892	1 525	2 996
Bund d. Bau- etc. Meist.	342	1	456	177	62	—	1	11 483	10 900	1 200	120
Böttcher . . . . . *o*	142	3	6	1	—	1	—	663	554	—	60
Böttcher „Eiche“ .	41	—	2	—	—	—	—	168	104	—	—
Brunnenbauer . . . *o*	33	—	11	3	—	—	—	138	14	—	—
Buchbinder	318	14	180	52	11	—	1	2 459	2 304	500	117
Buchdruckereibesitzer *s*	128	1	618	162	18	—	1	6 627	6 339	1 648	177
Bürstenmacher . . . *o*	69	4	2	3	—	—	—	240	172	—	—
Chir.-Instrum.-Macher	26	—	65	5	—	—	—	87	140	—	—
Conditoren etc. . . .	84	1	12	4	5	—	—	225	207	—	58

* Der Innung gehören nur diejenigen Handwerker an, welche der Regel nach Gesellen oder Lehrlinge beschäftigen.

e = die Innung hat eigene Fachschule. *n* = die Innung ist an keiner Fachschule beteiligt; alle übrigen Zwangsinnungen beteiligen sich mit einem Zuschuß an einer städtischen Fachschule.

o = ein Schiedsgericht besteht für die Innung nicht. *s* = die Innung hat ein eigenes Schiedsgericht; alle übrigen Innungen haben ein gemeinsames Schiedsgericht.

Name der Innung	Innungsmitglieder männlich	Innungsmitglieder weiblich	Zahl der Lehrlinge am 31. Dez. gehaltenen	Zahl der Lehrlinge im Jahre getroffen	Vor d. Schiedsgericht anhäng. gemacht. Sach.	hat eigene Fachschule	leistet Zuschuß zu einer städt. Fachschule	Einnahmen M.	Ausgaben M.	darunter für Fachschulen M.	darunter für Herberge, Arbeitsnachw., Gesellenunterst. M.
1900.											
Dachdecker etc.	86	—	52	24	12	—	—	1 948	1 983	—	71
Damenmäntelschneider	500	—	4	2	39	—	1	3 299	3 764	300	—
Drogisten o	218	—	92	20	—	1	—	8 435	3 272	969	—
Feilenhauer	25	1	11	1	—	—	—	111	65	—	—
Fischer o	39	14	—	—	—	—	—	3 225	4 822	—	—
Fleischer	802	159	44	38	52	1	—	11 290	12 510	300	—
Fuhrherren	209	12	—	—	79	—	—	2 779	3 742	—	—
Gas-, Wasserl.-etc. Fchm.	60	—	9	2	6	—	—	705	279	—	—
Gastwirte	484	5	185	60	221	1	—	12 221	12 702	1 338	2 907
Gelbgießer etc.	59	—	217	20	9	—	—	463	447	—	—
Gürtler etc. o	161	153	80	16	—	—	—	562	478	—	—
Handschuhmacher o	89	32	2	2	—	—	—	431	305	—	—
Hutmacher o	66	—	10	4	—	—	—	435	430	—	—
Kammmacher	19	—	4	1	—	—	—	87	72	—	—
Klempner	497	82	268	58	—	—	1	3 576	4 431	600	—
Köche	57	—	30	4	—	1	—	597	523	—	—
Kürschner	100	12	14	5	5	—	—	566	432	—	57
Lackierer	72	1	38	14	3	—	—	408	400	—	—
Nadler etc. o	36	1	12	1	—	—	—	163	210	—	—
Nagelschmiede	25	—	—	—	—	—	—	96	70	—	—
Perrückenmacher o	147	3	51	1	—	1	—	1 647	1 623	157	82
Personen-Lohnfuhrwerk	235	—	—	—	1	1	—	699	503	—	—
Schlosser	554	159	1100	311	63	1	—	7 753	7 700	500	1 500
Schwertfeger	7	—	1	1	—	—	—	23	2	—	—
Seiler	19	—	—	—	—	—	—	72	43	—	10
Steinmetze	24	1	39	25	2	—	—	1 840	1 746	—	935
Strumpfwirker o	29	—	1	—	—	—	1	58	30	30	—
Tuchmacher o	118	—	2	—	—	—	1	1 103	1 381	30	50
Vergolder	35	—	22	5	—	—	—	230	235	—	—
Weber und Wirker o	707	283	2	—	—	—	1	1 736	1 830	60	30
Zahnkünstler	74	—	24	7	1	1	—	1 406	1 611	1 126	82
Zeug- u. Raschmacher o	98	—	—	—	—	—	—	244	268	—	—
Zusammen 1900	9820	960	4824	1473	706	12	9	220 404	217 590	12 953	10 880
1901.											
Bäcker „Germania" s	1187	46	642	137	78	1	—	23 289	20 580	1 375	1 049
Bäcker „Concordia" s	713	—	205	51	16	1	—	3 713	3 686	1 185	568
Barbiere, Heilgehülfen	105	1	62	15	3	1	—	1 255	1 272	308	88
Barb., Perrückenm. o	1206	28	307	126	—	—	1	11 294	11 607	1 442	2 936
Bund d. Bau-etc. Meister	348	1	527	143	69	—	1	15 687	12 337	1 200	150

o = ein Schiedsgericht besteht für die Innung nicht. *s* = die Innung hat ein eigenes Schiedsgericht; alle übrigen Innungen haben ein gemeinsames Schiedsgericht.

Name der Innung	Innungsmitglieder männlich	Innungsmitglieder weiblich	Zahl der Lehrlinge: am 31. Dez. gehaltenen	Zahl der Lehrlinge: im Jahre geprüften	Vor d. Schiedsgericht anhäng. gemacht Sach.	hat eigene Fachschule	leistet Zuschuß zu einer städt. Fachschule	Einnahmen M.	Ausgaben M.	darunter für: Fachschulen M.	darunter für: Herberge, Arbeitsnachw., Gesellenunterst. M.
1901.											
Böttcher . . . . o	140	4	8	3	—	1	—	1 225	875	359	60
Böttcher „Eiche“ . o	40	1	1	—	—	—	—	75	65	—	—
Brunnenbauer . . . o	33	—	12	3	—	—	—	164	26	—	—
Buchbinder	405	14	261	54	8	—	1	4 867	3 265	500	30
Buchdruckereibesitz. s	129	1	677	158	28	—	1	5 993	5 141	1 254	159
Bürstenmacher . . . o	70	4	5	—	—	—	—	202	209	—	—
Chirurgie-Instrumentenmacher	46	—	70	4	—	—	—	326	134	—	—
Conditoren etc. . . .	248	4	140	17	8	—	—	554	155	—	52
Dachdecker etc. . . .	86	—	58	16	9	—	—	2 287	1 705	—	58
Damenmäntelschneider	500	—	5	—	41	—	1	11 858	9 921	148	—
Drogisten . . . .?o	367	—	137	28	—	1	—	4 179	3 424	1 227	—
Feilenhauer	32	1	20	3	—	—	—	149	133	—	1
Fischer . . . . . .?o	38	14	—	—	—	—	—	5 413	4 895	—	—
Fleischer	949	4	110	29	72	1	—	13 810	13 109	270	—
Fuhrherren . . . . ?	206	14	—	—	107	—	—	3 102	3 042	—	—
Gas-, Wasserleitgs. etc. Fachmänner	57	—	12	—	6	—	—	455	477	—	—
Gastwirte . . . . . ?	511	10	124	50	269	1	—	16 546	16 245	1 476	3 750
Gelbgießer etc. . . .	62	—	250	22	3	—	—	524	469	—	—
Gürtler . . . . . o	154	155	106	22	—	—	—	1 697	1 833	—	—
Handschuhmach. etc. o	81	28	5	—	—	—	—	546	546	—	—
Hutmacher . . . . o	64	—	8	—	—	—	—	411	257	—	—
Kammmacher	18	—	5	2	1	—	—	67	40	—	—
Klempner	590	—	305	49	7	—	1	5 719	4 880	600	30
Köche . . . . . ?	96	1	30	6	—	1	—	1 884	1 723	459	—
Kürschner	100	11	14	3	2	—	—	633	486	—	25
Lackierer	80	1	48	16	1	—	—	503	358	—	30
Nadler . . . . . o	35	1	11	2	—	—	—	150	167	—	—
Nagelschmiede . . .+o	24	—	—	—	—	—	—	76	165	—	—
Perrückenmacher . . o	162	3	93	20	—	1	—	1 731	1 363	172	68
Pers.-Lohnfuhrwerk. ?	235	9	—	—	14	1	—	2 419	2 148	400	1 200
Schlosser	620	100	1200	357	71	—	1	12 282	11 921	800	1 900
Schwertfeger . . .+o	7	—	—	—	—	—	—	14	24	—	—
Seiler . . . . . o	18	—	—	—	—	—	—	87	44	—	10
Steinmetze	23	1	36	11	8	—	—	1 040	1 149	—	946
Strumpfwirker . . .+o	22	—	1	—	—	—	1	40	40	30	—
Tuchmacher . . . .+o	113	—	—	—	—	—	1	1 119	1 204	30	—
Vergolder	36	—	25	5	1	—	—	246	207	—	—
Weber und Wirker .+o	681	227	1	—	—	—	1	1 699	1 680	75	30
Zahnkünstler. . . . ?	76	—	33	10	—	1	—	1 519	1 093	697	79
Zeug- u. Raschmach. +o	96	—	—	—	—	—	—	228	237	—	—
Zusammen 1901	10 809	679	5554	1462	822	11	10	161 079	144 338	14 007	13 214

o = ein Schiedsgericht besteht für die Innung nicht. *s* = die Innung hat ein eigenes Schiedsgericht; alle übrigen Innungen haben ein gemeinsames Schiedsgericht. + = der Innung ist die Ermächtigung zur Abnahme von Gesellenprüfungen von der Handwerkerkammer nicht erteilt. ? = Angabe hierüber fehlt. Alle übrigen Innungen haben die Ermächtigung.

Name der Innung	Innungsmitglieder männlich	Innungsmitglieder weiblich	Zahl der Lehrlinge am 31. Dez. gehaltenen	Zahl der Lehrlinge im Jahre geprüften	Vor d. Schiedsgericht anhäng. gemacht. Sach.	hat eigene Fachschule	leistet Zuschuß zu einer städt.	Einnahmen M.	Ausgaben M.	darunter für Fachschulen M.	darunter für Herberge, Arbeitsnachw., Gesellenunterst. M.
1902											
Bäcker „Germania“ .	1 211	48	639	148	83	1	—	27 730	27 615	6 341	1 348
Bäcker „Concordia“ .	807	15	286	63	51	1	—	4 444	4 021	1 966	319
Barbiere, Heilgeh. etc.	109	1	77	20	1	1	—	1 811	1 623	526	164
Barb.,Perrückenm.etc. *o*	1 072	150	454	101	—	—	1	12 336	13 178	1 864	4 953
Bund d. Bau- etc. Meist.	350	—	596	163	57	—	1	19 850	18 979	1 200	210
Böttcher . . . . . *o*	132	5	6	4	—	1	—	1 144	909	387	60
Böttcher „Eiche“ . *o*	42	1	1	—	—	—	—	108	99	—	—
Brunnenbauer . . . *o*	39	—	12	5	—	—	—	246	33	—	—
Buchbinder	401	14	222	53	8	—	1	4 580	3 709	575	80
Buchdruckereibesitzer *s*	184	1	690	144	20	—	1	6 030	7 394	1 194	100
Bürstenmacher . . . *o*	64	4	5	3	—	—	—	199	194	—	—
Chir.-Instrum.-Macher	44	—	60	8	—	—	—	188	166	—	—
Conditoren etc. . . .	207	4	124	45	15	—	—	1 586	1 338	—	2
Dachdecker etc. . . .	94	1	72	11	10	—	—	1 732	2 032	50	48
Damenmäntelschneider	590	10	9	2	54	—	1	7 289	7 500	300	—
Drogisten . . . . . ?*o*	419	—	120	31	—	1	—	8 740	7 028	1 293	—
Feilenhauer	28	2	18	2	1	—	—	90	148	—	13
Fischer . . . . . ?*o*	33	4	—	—	—	—	—	8 065	6 027	—	—
Fleischer	941	—	264	34	58	1	—	8 546	7 639	979	1 500
Fuhrherren . . . . ?	201	8	—	—	72	—	—	3 157	2 854	—	—
Gas-, Wasser[1].- etc.-Fachmänner	62	—	9	3	15	—	—	1 877	1 335	—	—
Gastwirte . . . . . ?	155	10	68	17	209	1	—	16 421	16 464	1 641	2 288
Gelbgießer etc. . . .	59	—	165	22	6	—	—	604	434	—	—
Gürtler etc. . . . . *o*	150	155	145	20	—	—	—	670	508	—	—
Handschuhmacher . *o*	76	31	5	1	—	—	—	362	348	—	—
Hutmacher . . . . *o*	65	—	6	1	—	—	—	400	273	—	—
Kammmacher	17	—	3	2	3	—	—	37	35	—	—
Klempner	590	—	305	56	19	—	1	5 163	5 454	600	200
Köche . . . . . ?	94	1	31	7	—	1	—	1 013	1 532	300	—
Kürschner	102	15	15	4	1	—	—	552	375	—	25
Lackierer	79	—	75	10	1	—	—	504	636	—	19
Nadler etc.	32	1	6	3	—	—	—	193	194	—	—
Nagelschmiede . . . [+]*o*	22	27	—	—	—	—	—	98	82	—	—
Perrückenmacher etc. *o*	181	4	81	28	—	1	—	2 030	1 507	232	57
Pers.-Lohnfuhrwerk ?	221	11	—	—	20	1	—	2 667	2 410	400	—
Schlosser	612	125	1240	418	62	—	—	8 429	9 345	600	3 000
Schwertfeger . . . [+]*o*	7	—	—	—	—	—	—	14	—	—	—
Seiler . . . . . *o*	20	—	—	—	—	—	—	102	84	—	10
Steinmetze	23	—	40	9	1	—	—	1 536	1 649	—	906
Strumpfwirker . . . [+]*o*	20	—	1	—	—	—	1	40	40	30	—
Tuchmacher . . . . [+]*o*	111	—	—	—	—	—	1	1 142	1 293	30	50
Vergolder	38	—	29	5	—	—	—	324	255	—	—
Weber und Wirker . [+]*o*	645	234	3	—	—	—	1	1 694	1 470	30	31
Zahnkünstler . . . ?	72	—	30	15	1	1	—	1 472	1 381	998	67
Zeug- u. Raschmach. [+]*o*	91	—	—	—	—	—	—	238	244	—	—
Zusammen 1902	10 462	882	5912	1458	768	11	9	165 452	159 834	21 537	15 448

o = ein Schiedsgericht besteht für die Innung nicht. *s* = die Innung hat ein eigenes Schiedsgericht; alle übrigen Innungen haben ein gemeinsames Schiedsgericht. [+] = der Innung ist die Ermächtigung zur Abnahme von Gesellenprüfungen von der Handwerkerkammer nicht erteilt. ? = Angabe hierüber fehlt. Alle übrigen Innungen haben die Ermächtigung.

c. Verhältnisse der bei den Innungen bestehenden besonderen Nebenkassen am 31. Dezember 1902.

Innung	Bezeichnung der Nebenkasse	Zahl der Mitglieder	Vermögen M.
a. Der Zwangs-Innungen.			
Glaser . . .	Witwenkasse	56	11 240
	Sterbekasse	128	13 478
	Unterstütz.-K.	—	7 541
	Legat	—	30 000
Juweliere. .	Sterbekasse	117	6 000
	Unterstütz.-K.	—	11 700
Korbmacher.	Krankenkasse	130	5 639
	Sterbekasse	373	19 650
	Unterstütz.-K.	—	3 999
Maler . . .	Sterb.-u.Untst.	478	15 913
	Stiftung	—	1 000
Posament.etc.	Sterbekasse	152	12 609
	Stiftung	—	10 354
	Stiftung	—	3 232
Sattler etc. .	Witwenkasse	63	18 376
	Sterbekasse	246	15 222
Schmiede. .	Sterbekasse	320	28 068
	Unterstütz.-K.	421	5 765
Schneider. .	Krankenuntrst.	525	13 636
	Sterbekasse	1 429	42 961
	Unterstütz.-K.	—	46 874
Schornsteinf.	Sterbekasse	101	2 351
	Unterstütz.-K.	247	10 521
Schuhmacher	Witwenkasse	28	29 984
	Krankenkasse	643	20 044
	Sterbekasse	1 937	72 229
Steinsetzer .	Unterstütz.-K.	64	2 044
Stellmacher.	Sterbekasse	306	16 170
Tapeziere .	Sterbekasse	722	18 397
	Krankenuntrst.	357	7 844
Tischler . .	Sterbekasse	1 606	41 500
	Stiftung	—	11 100
Töpfer . . .	Sterbekasse	300	11 898
Zeugm. etc. .	Krankenkasse	55	2 884
	Sterbekasse	89	6 851
	Unterstütz.-K.	—	11 512
	Frauen-Sterbk.	80	3 384
Zus.: 32 Kassen, 5 Stiftgn		(10973)	591 971
b. Freie Innungen.			
Bäck.„Germ."	Sterbekasse	1 118	62 734
	Feuer-u.Wass.-schadenverg.	414	30 311
	Wirtschgenoss.	1 214	22 879
	Legat	—	54 289
Bäck.„Conc."	Sterbekasse	635	24 381
	Lehrl. Krkk.	286	6 865
Barb., Heilg.	Krankenkasse	107	1 625
	Sterbekasse	107	5 733
Barb., Perr. .	Krankenkasse	1 047	14 235
	Sterbekasse	1 824	61 984
	Sparkasse	208	46 842
Bau-etc Meist.	Unterstütz.-K.	350	11 121
Böttcher . .	Sterbekasse	168	9 930
- „Eiche"	Sterbekasse	60	1 574
Buchbinder .	Krankenkasse	186	3 090
	Sterbekasse	380	19 668
	Unterstütz.-K.	—	20 414
	Stiftung	—	4 159
Buchdrucker	Unterstütz.-K.	135	7 466
Bürstenmach.	Sterbekasse	61	4 885
Chir.-Instrum.	Sterbekasse	44	2 112
Dachdeck.etc.	Sterbekasse	96	7 464
Damenmäntelschn.	Krk.-u.Sterbek.	—	9 654
	Rechtschutzk.	—	388
	Altersunterst.	—	24 092
Fischer. . .	Sterbekasse	74	10 144
Fleischer . .	Sterbekasse	191	116 000
	Unterstütz.-K.	—	75 000
Gas- etc. -Fachm.	Sterbekasse	62	3 501
Gastwirte. .	Sterbekasse	537	15 296
Gelbgieß. etc.	Sterbekasse	58	4 214
	Unterstütz.-K.	59	259
Gürtler. . .	Witwenkasse	206	10 035
	Sterbekasse	306	25 260
	Altersversorg.	142	34 743
Handschuhm.	Sterbekasse	139	12 000
Hutmacher .	Sterbekasse	133	4 133
	Darlehnskasse	45	5 380
Kammmacher	Sterbekasse	32	2 047
Klempner. .	Sterbekasse	550	29 456
	Stiftung	590	5 298
Kürschner .	Sterbekasse	155	10 165
Lackierer. .	Sterbekasse	72	5 750
Nagelschm. .	Sterbekasse	49	5 704
Perrückenm.	Sterbekasse	225	19 517
Schlosser . .	Witwenkasse	351	96 400
	Sterbekasse	460	42 100
Tuchmacher.	Witwenkasse	66	36 086
	Krankenkasse	99	9 258
	Sterbekasse	100	66 144
	Legat	—	148 126
	Altersversorg.	78	31 443
	Haus- u. Walkmühlk.	100	238 223
Vergolder. .	Sterbekasse	61	10 409
Weber etc. .	Sterbekasse	1 130	57 822
	Unterstütz.-K.	804	46 678
Zus.: 52 Kassen, 4 Stiftgn		(15311)	1 434 435

7. Gewerbliche Streitigkeiten bei dem Gewerbegericht zu Berlin.

a. Gewerbliche Streitigkeiten.

	1898/99	1899/00	1900/01	1901/02	1902/03
Zahl der eingegangenen Klagen . .	12 726	12 630	11 533	11 185	11 739
Davon vor Termin erledigt	517	511	497	483	685
Für die Rechtsprechung	12 209	12 119	11 036	10 702	11 054
Im Vorjahre unerledigt	481	411	605	482	650
zusammen	12 690	12 530	11 641	11 184	11 704
Erledigt					
durch Vergleich	6 630	6 592	6 039	5 565	6 030
- Verzicht (§ 277 Z.-P.-O.) . .	7	8	1	1	6
- Zurücknahme	2 685	2 824	2 803	2 684	1 666
- Anerkenntnis	50	27	41	30	43
- Versäumnisurteil	1 074	1 012	1 045	1 085	1 440
- and. Endurteile mit Beweis . . .	1 173	875	751	646	583
- and. Endurteile ohne - . . .	660	556	456	494	523
- and. Endurteile nach Eid	—	28	24	29	24
Unerledigt blieben	411	608	482	650	770
Von den durch Zurückn. erled. Klagen an d. Innungs-Schiedsg. abgegeben	?	563	718	477	619
Klagen üb. ein berufungsfäh. Objekt	512	641	603	597	723
Berufungen	58	42	35	51	44

Von den gewerblichen Streitigkeiten entfielen auf Kammer:

	I	II	III	IV	V	VI	VII	VIII	insgesamt
1893/94	2872	898	2619	1248	1314	1684	1402	970	12 947
1894/95	2870	1018	2141	1175	973	1932	1341	926	12 376
1895/96	2684	891	1871	1082	890	1924	1357	997	11 696
1896/97	2687	955	2093	1225	1290	2171	1523	928	12 872
1897/98	2683	1002	1645	1355	1424	2466	1371	881	12 827
1898/99	2630	961	1240	1275	1377	2321	1448	957	12 209
1899/00	2367	875	1193	1364	1462	2471	1421	966	12 119
1900/01	2379	783	1049	768	1348	2405	1324	980	11 036
1901/02	2513	745	929	594	1166	2487	1342	926	10 702
1902/03	2613	744	1286	697	1202	2396	1292	824	11 054

Jahr	Geldansprüche bis 100 M.	Geldansprüche über 100 M.	Von den Prozessen betrafen: Rückständige Lohnzahlung	Unzeitige Entlassung ohne Kündigung	Arbeitszeugnis, Krankenversich.-Beiträge	Fortsetzung bez. Auflösung des Lehrverhältnis.	Konventionalstrafen	Schadenersatz	Herausgabe von Arbeitsbüchern, Sachen etc.	Wiedereintr. der Arbeit	Rückzahlung v. Kautionen, Lohnvorschüssen	Zahlung von Kost-, Lehrgeld	Anderes
1902/03	10 627	723	6841	4796	466	53	10	503	740	63	96	31	—
1901/02	10 360	597	6106	4653	316	63	7	266	530	50	39	66	20
1900/01	10 601	603	6721	4802	346	49	37	304	474	62	60	25	—
1899/00	11 115	641	6845	5118	358	76	5	252	530	98	53	—	—
1898/99	11 861	512	7291	4717	354	74	16	289	487	47	11	—	3
1897/98	12 639	558	7448	5534	357	79	5	344	406	23	25	—	—
1896/97	12 426	670	7488	5298	289	59	22	326	405	19	58	—	—
1895/96	11 152	466	6816	4512	253	64	19	183	227	—	—	—	—
1894/95	11 619	579	?	?	199	76	15	36	286	?	?	?	?
1893/94	11 665	564	?	?	143	129	3	29	286	128	?	?	?

Jahr	Angestrengt wurden Klagen von		Zum kontradiktor. Urteil gelangten Klagen der		Gewonnene Prozesse der				Von je 100 Prozessen wurden erledigt binnen				
					Arbeitnehmer		Arbeitgeber						
	Arbeitnehmern	Arbeitgebern	Arbeitnehmer	Arbeitgeber	Zahl	Pz. der zum Urteil gelangten	Zahl	Pz. der zum Urteil gelangten	1	2	3	4	mehr als 4
									Wochen				
1902/03	11 093	646	973	31	397	40.80	18	58.06	11.48	29.78	28.69	20.00	6.54
1901/02	10 634	551	1035	30	483	46.67	15	50.00	19.78	32.94	18.11	11.78	17.39
1900/01	10 901	632	1039	43	466	44.85	37	86.05	23.63	34.81	16.54	10.51	14.51
1899/00	11 990	640	1326	92	844	63.65	53	57.61	12	45	25	8	10
1898/99	12 155	571	1856	72	1058	57.00	48	66.67	13	42	29	11	5
1897/98	12 837	568	1732	53	686	39.61	41	77.36	13	41	21	12	13
1896/97	12 690	559	?	?	?	14.50	?	36.50	18	51	19	7	5

	1898/99	1899/00	1900,01	1901/02	1902/03
Verausgabt wurden . . . M.	13 429	14 218	13 470	13 663	15 496
Darunter Entschäd. d. Beisitzer „	10 371	11 622	11 145	10 906	12 216
Zeug.- u. Sachverständigengeb. „	1 454	1 135	829	892	761
Entschäd. d. Vertrauensm. etc. „	—	24	12	30	—

Gerichtskosten		Soll-Einnahme	Rest aus dem Vorjahr	Gesamt-Soll	Eingegangen	Niedergeschlagen	bleibt Rest
1897/98	Posten....	4 024	337	4 361	2 807	1 148	406
	Betrag .M.	8 697.76	898.34	9 596.10	5 552.99	2 992.83	1 050.28
1898/99	Posten....	4 000	406	4 406	2 946	1 036	424
	Betrag .M.	8 495.35	1 050.28	9 545.63	5 523.03	2 673.12	1 349.48
1899/00	Posten....	3 224	424	3 648	2 442	814	392
	Betrag .M.	6 134.31	1 349.48	7 483.79	4 361.68	2 095.80	1 026.31
1900/01	Posten....	3 101	392	3 493	2 360	844	289
	Betrag .M.	5 839.90	1 026.31	6 866.21	4 090.68	2 060.45	715.08
1901/02	Posten....	2 973	291	3 264	2 026	908	330
	Betrag .M.	5 843.25	715.08	6 558.33	3 450.25	2 124.19	983.89
1902/03	Posten....	3 505	330	3 835	2 409	981	445
	Betrag .M.	6 571.42	983.89	7 555.31	4 061.62	2 299.87	1 193.82

b. Das Gewerbegericht als Einigungsamt.

Zahl der Fälle	1900/01	1901/02
in denen das Gericht ohne Anrufung zu einigen versuchte . . .	2	2
in denen das Gericht nur von einer Seite angerufen wurde . .	6	9
in denen das Gericht von beiden Seiten angerufen wurde . . .	15	5
bei den letzteren wurde eine Vereinbarung erzielt	14	1
bei den letzteren wurde ein Schiedsspruch gefällt u. angenommen	—	—
bei den letzteren wurde ein Schiedsspruch gefällt, aber abgelehnt	1	3
bei den letzteren kam ein Schiedsspruch nicht zustande	—	1

8. Auszug aus dem Bericht des Gewerbe-Aufsichtsbeamten.

a. Die im Aufsichtsbezirk Berlin mit Charlottenburg, Schöneberg und Rixdorf (vor 1901 nur Berlin mit Charlottenburg) vorhandenen fabrikmäßigen Betriebe und deren Arbeiter.

Jahr	Zahl der Fabriken, welche beschäftigten überhaupt	Arbeiterinnen über 16 Jahr	jugendliches Personal	Beschäftigte Arbeiter im Alter über 16 Jahr m.	über 16 Jahr w.	14 bis 16 Jahr m.	14 bis 16 Jahr w.	unter 14 Jahr m.	unter 14 Jahr w.	überhaupt m.	überhaupt w.
1902	9 096	5367	3179	138 296	65 242	7778	5194	21	10	146 095	70 446
1901	10 740	5153	3580	152 851	66 440	9207	5217	42	5	162 100	71 662
1900	9 774	4580	3404	154 820	60 340	8443	5580	39	6	163 302	65 926
1899	8 704	4397	3443	140 119	56 294	8016	5309	21	13	148 156	61 616
1898	5 115	2389	2549	131 898	44 143	6872	4433	17	9	138 787	48 585
1897	4 808	2332	2489	122 119	41 393	6173	3942	12	2	128 304	45 337
1896	4 933	2182	2497	114 879	38 955	5612	2795	12	6	120 503	41 756
1895	4 770	2049	2259	104 704	37 416	4754	3351	11	2	109 469	40 769
1894	4 392	2112	2209	94 931	34 210	4400	2971	8	—	99 339	37 181
1893	4 444	2092	2189	96 587	32 076	4560	2873	13	2	101 160	34 951
1892	4 412	1809	2175	95 627	29 047	4663	2704	31	2	100 321	31 753

Jahr	Durchschnittliche Zahl der Arbeiter pro Betrieb überhaupt	weiblich über 16 Jahr	jugendlich	Unter je 1000 Arbeitern waren weiblich	jugendlich	Von den Arbeiterinnen waren alt: über 21 Jahr (absolute Zahl)	16 bis 21 Jahr (absolute Zahl)	unter 16 Jahr (absolute Zahl)	über 21 Jahr (Prozent)	16 bis 21 Jahr (Prozent)	unter 16 Jahr (Prozent)
1902	23.8	12.2	4.1	325	60	40 539	24 703	5204	57.5	35.1	7.4
1901	21.9	12.9	4.0	307	62	43 405	23 035	5222	60.6	32.1	7.3
1900	23.5	13.2	4.1	288	61	?	?	5586	?	?	8.5
1899	24.1	12.8	3.9	294	64	33 008	23 286	5322	53.6	37.8	8.6
1898	36.6	18.5	4.4	259	60	25 843	18 300	4442	53.2	37.7	9.1
1897	36.1	17.7	4.1	261	58	23 772	17 621	3944	52.4	38.9	8.7
1896	32.9	17.9	3.4	257	52	22 595	16 360	2801	54.1	39.2	6.7
1895	31.5	18.3	3.6	271	54	21 095	16 321	3353	51.7	40.0	8.2
1894	31.1	16.2	3.3	272	54	19 706	14 504	2971	53.0	39.0	8.0
1893	30.6	15.3	3.4	257	55	18 263	13 813	2875	52.3	39.5	8.2
1892	29.9	16.1	3.4	240	54	18 009	11 038	2706	56.7	34.3	8.5

b. Revisionen. Bewilligungen von Überarbeit erwachsener Arbeiterinnen.

Jahr	Zahl der Revisionen	Davon		Zahl der revidierten Anlagen				Bewilligungen von Überarbeit erwachsener Arbeiterinnen für Wochentage außer Sonnabend					
		in der Nacht	an Sonn- und Festtagen	einmal	zweimal	drei- und mehrmal	überhaupt	Bewilligungen	Zahl der Betriebe, in denen Überarbeit bewilligt ist	Zahl der Arbeiterinnen, für welche Überarbeit bewilligt ist	Zahl der Betriebstage, für welche Überarbeit bewilligt ist	bewilligten Überstunden	zurückgewiesenen Anträge
1902	7166	361	242	2905	733	599	4237	27	21	2223	482	63 476⁷/₁₂	8
1901	6590	138	175	3354	701	434	4489	35	30	2747	582	70 247	8
1900	5465	160	146	2617	615	457	3689	25	24	1664	423	51 053	5
1899	4564	189	152	2010	577	415	3002	40	36	2090	813	98 509	17
1898	4175	85	167	2057	414	312	2783	33	27	2295	700	138 720	12
1897	4053	130	158	2801	302	171	3274	23	20	1166	471	26 482	14
1896	3546	56	233	2215	260	154	2629	31	30	1778	525	80 951½	23
1895	3018	55	277	1928	298	134	2360	45	37	1732	730	134 248¼	32
1894	2861	18	17	1953	299	86	2338	28	24	1630	503	50 161¾	27
1893	3797	16	—	3161	153	91	3405	51	39	1766	917	68 236	15
1892	2427	?	?	?	?	?	?	82	82	2636	1786	?	7

c. Ermittelte Zuwiderhandlungen gegen Schutzgesetze und Verordnungen betreffend die Beschäftigung jugendlicher Arbeiter.

Jahr	Zuwiderhandlungen sind ermittelt gegen Bestimmungen, betreffend: Arbeitsbücher	Lohnzahlungsbücher	Anzeigen-Verzeichnisse u. dergl.	Ausschluß der Kinder von der Beschäftigung F.	Ausschluß der Kinder von der Beschäftigung P.	Dauer der Beschäftigung von Kindern F.	Dauer der Beschäftigung von Kindern P.	Dauer der Beschäftigung von jungen Leuten F.	Dauer der Beschäftigung von jungen Leuten P.	Pausen F.	Pausen P.	Nachtarbeit F.	Nachtarbeit P.	Beschäftigung an Sonn- und Festtagen F.	Beschäftigung an Sonn- und Festtagen P.	Besondere Bestimmungen des Bundesrats	In Zahl der Betriebe	Anzahl der bestraften Personen
				F.=Fälle, P.=Personen														
1902	238	40	156	2	2	2	2	27	58	46	147	4	8	17	48	7	445	176
1901	98	27	88	5	6	3	4	15	56	39	139	—	—	10	35	18	272	118
1900	141	5	127	—	—	5	1	8	5	47	86	2	3	6	5	—	247	126
1899	127	.	97	3	.	2	.	14	.	36	.	1	.	4	.	8	271	88
1898	102	.	103	6	.	4	.	10	.	36	.	1	.	7	.	14	251	102
1897	5	.	20	1	.	6	.	3	.	9	.	—	.	—	.	11	47	10
1896	112	.	76	—	.	4	.	6	.	29	.	4	.	9	.	3	224	82
1895	3	.	21	1	.	2	.	2	.	13	.	—	.	1	.	2	43	3
1894	56	.	55	—	.	1	.	2	.	15	.	—	.	3	.	2	107	27

Ermittelte Zuwiderhandlungen gegen Schutzgesetze und Verordnungen betreffend die Beschäftigung von Arbeiterinnen.

Jahr	Anzeigen, Anhänge	Zuwiderhandlungen sind ermittelt gegen Bestimmungen, betreffend: Dauer der Beschäftigung F.	P.	Mittagspause F.	P.	Beschäftigung an Vorabenden von Sonn- u. Festtagen F.	P.	Nachtarbeit F.	P.	Beschäftigung der Wöchnerinnen F.	P.	Besond. Bestimmungen des Bundesrats	In Zahl der Betriebe	Anzahl der bestraften Personen
1902	124	43	308	71	505	56	397	14	168	—	—	7	301	81
1901	119	28	104	29	244	62	294	7	50	1	1	59	272	75
1900	84	8	35	21	147	39	168	7	21	—	—	5	138	66
1899	39	6	.	14	.	50	.	8	.	—	.	21	97	41
1898	60	17	.	8	.	39	.	4	.	—	.	24	134	61
1897	20	3	.	12	.	—	.	1	.	—	.	5	39	6
1896	36	18	.	13	.	40	.	7	.	—	.	11	123	38
1895	26	1	.	21	.	8	.	9	.	—	.	8	73	—
1894	25	8	.	9	.	79	.	4	.	—	.	13	130	19

d. Zulassungen von Sonn- und Festtagsarbeit auf Grund § 105f der G.-O.

Jahr	Ausnahmen auf Grund des § 105f der G.-O.: Bewilligungen bis 5 Stunden	über 5 bis 8 Stunden	über 8 Stunden	Betriebe für welche Sonn- und Festtagsarbeit zugelassen ist	Tage	Arbeiter	Bewilligte Arbeitstunden	Zurückgewiesene Anträge	Überarbeit erwachsener Arbeiterinnen an Sonnabenden: Bewilligungen	für Arbeiterinnen
1902	4	5	10	15	26	509	5728	3	—	—
1901	11	1	3	15	112	525	7596	7	1	10
1900	4	2	6	11	12	400	103	—	1	20

e. Betriebsunfälle. Elektromotoren.

Jahr	Gemeldete Betriebsunfälle: überhaupt	darunter schwer	darunter tötlich	Auf je 10000 Beschäftigte entfielen Unfälle: überhaupt	schwere	tötliche	Von den Berliner Elektrizitätswerken wurden in Berlin gespeist: Elektromotoren	HP.
1902	17 696	385	63	817	17.78	2.91	?	?
1901	16 413	402	51	702	17.20	2.18	7033	23 314
1900	15 631	447	48	682	19.56	2.09	?	?
1899	11 987	261	33	571	12.44	1.57	?	?
1898	8 549	115	16	456	6.14	0.85	?	?
1897	7 306	112	18	421	6.45	1.04	2457	8 902
1896	6 260	111	15	386	6.84	0.92	1698	6 110
1895	5 010	102	12	333	6.79	0.80	928	3 354
1894	4 287	62	13	314	4.54	0.95	503	1 739

f. Lebenshaltung unverheirateter Arbeiterinnen in Berlin, Charlottenburg, Schöneberg und Rixdorf.

Industriezweige		Metall- u. Maschinen-Indst.	Chem. und Seifen-Indust.	Textil-Indust.	Papierverarbeitung	Pappenfabrikation u. Lumpensortiererei	Zigarettenfabrikation	Nahrungsmittel-Indust.	Plätterei	Schwere u. gut bez. Maschinennäharb. etc.	And. Näherin.	Polygraph. Gewerbe	S u m m e
Alter der Arbeiter. in Jahren	unter 16	1	11	—	6	—	—	1	—	4	14	3	40
	16/21	60	19	22	73	8	11	27	10	60	80	27	397
	über 21	85	11	23	71	12	10	9	57	110	90	24	502
	zus.	146	41	45	150	20	21	37	67	174	184	54	939
Dauer der gewöhnlichen Beschäftigg in Jahren	bis 1/2	10	17	—	24	—	4	11	2	19	20	21	128
	üb. 1/2/1	15	4	3	12	5	5	4	8	19	24	5	104
	- 1/2	24	9	4	22	5	7	7	12	26	27	9	152
	- 2	97	10	38	92	9	5	15	43	96	112	19	536
	zus.	146	40	45	150	19	21	37	65	160	183	54	920
Vorbereitung, die frühere Beschäftig. war	vorbereit.	43	12	25	81	2	14	12	27	73	122	30	441
	abweichd.	96	29	20	61	18	7	25	40	83	60	24	463
Arbeitszeit in Stunden	7'/2/8	16	—	—	1	—	—	—	11	—	1	—	29
	üb. 8/9	77	—	6	93	—	12	—	16	27	73	32	336
	- 9/10	20	41	15	56	20	9	37	30	84	97	22	431
	- 10/11	33	—	24	—	—	—	—	10	28	13	—	108
	zus.	146	41	45	150	20	21	37	67	139	184	54	904
Höhe des Wochenlohnes in M.	unter 6	1	15	—	1	—	1	1	1	3	16	1	40
	6/8	7	7	2	10	—	2	4	3	14	20	4	73
	üb. 8/10	35	6	2	40	3	3	13	9	35	45	14	205
	- 10/12	55	8	15	35	13	2	9	14	44	41	7	243
	- 12/15	36	2	24	44	3	4	10	24	49	40	21	257
	- 15/20	11	3	2	17	1	8	—	14	22	19	7	104
	- 20/30	1	—	—	3	—	1	—	—	4	1	—	10
	zus.	146	41	45	150	20	21	37	65	171	182	54	932
Zuschuß von	Eltern	5	1	3	10	1	—	5	3	8	3	2	41
	Verwandt.	1	—	1	2	—	—	—	—	—	—	—	4
	Kassen	2	—	1	—	—	—	—	—	—	—	—	3
	sonst	8	2	1	7	—	—	3	5	4	4	6	40
	zus.	16	3	6	19	1	—	8	8	12	7	8	88
Hausarb.		2	—	1	18	2	20	—	1	54	97	—	195
Wohnung	Eltern	79	35	27	101	5	14	25	9	84	129	34	542
	Verwandt.	6	1	3	8	2	1	3	8	13	8	4	57
	Schlafst.	41	3	8	22	7	5	6	21	52	29	7	201
	eig. Zimm.	20	2	6	19	6	1	3	29	25	11	9	131
	Heim	—	—	—	—	—	—	—	—	—	1	—	1
	sonst	—	—	1	—	—	—	—	—	—	—	—	1
	zus.	146	41	45	150	20	21	37	67	174	178	54	933
Schlafraum	Zimmer	124	38	40	133	14	19	32	48	111	149	50	758
	Küche	20	3	5	10	5	2	4	10	6	13	4	82
	Bod., Kam.	—	—	—	1	1	—	—	—	—	—	—	2
	sonst	—	—	—	2	—	—	—	—	1	—	—	3
Mit wieviel Person. zus.	allein	29	4	8	25	7	3	3	29	33	20	8	169
	mit 1 Pers.	26	1	15	28	7	6	9	9	27	45	20	193
	- mehr -	85	34	20	93	6	12	24	18	56	96	26	470

Industriezweige		Metall- u. Maschinen-Indst.	Chem. und Seifen-Indust.	Textil-Indust.	Papierverarbeitung	Pappenfabrikation u. Lumpensortiererei	Zigarettenfabrikation	Nahrungsmittel-Indust.	Plätterei	Schwere u. gut bez. Maschinennäharbeit etc.	And. Näherin.	Polygraph. Gewerbe	Summe
Wöchentlich. Preis in M.	0.75/1	15	4	2	14	—	2	6	—	10	9	5	67
	üb. 1/1.5	20	4	12	15	2	4	5	5	15	10	5	97
	- 1.5/2	31	2	9	15	7	3	4	22	36	19	2	150
	- 2/2.5	12	2	1	5	2	1	2	17	10	9	7	68
	- 2.5/3	18	2	3	14	—	1	—	12	18	10	4	82
	zus.	96	14	27	63	11	11	17	56	89	57	23	464
Preis für ganze Kost in M.	bis 6	50	4	8	27	4	1	8	16	32	42	13	205
	üb. 6/7	19	11	6	26	4	2	7	11	19	32	10	147
	- 7/8	18	16	8	14	2	4	1	8	22	12	2	107
	- 8	14	1	11	10	1	9	1	19	13	17	13	109
	zus.	101	32	33	77	11	16	17	54	86	103	38	568
Gesamtkosten für Wohnung u. Essen in M.	bis 6	16	17	4	32	1	2	12	7	41	54	10	196
	üb. 6/7	24	2	7	28	3	2	9	4	28	30	6	143
	- 7/8	43	8	7	26	6	4	4	8	23	25	11	165
	- 8/9	21	3	7	21	3	1	6	11	28	18	4	123
	- 9/10	17	3	5	20	1	7	2	9	13	15	11	103
	- 10	16	5	13	13	2	5	3	21	18	29	12	137
	zus.	137	38	43	140	16	21	36	60	151	171	54	867
Warmes Essen wöchentlich Hauptmahlzeit	Mittags	73	22	14	40	2	20	18	28	101	71	13	402
	Abends	68	18	31	111	18	1	19	37	54	100	41	498
	zu Hause	115	37	30	116	18	17	34	28	128	141	42	706
	i. d. Fabrik	19	1	7	15	—	1	2	17	7	8	7	84
	im Gasth.	10	3	4	13	2	3	2	10	25	23	5	100
	bis 3mal	12	—	2	3	—	—	2	5	6	5	2	37
	üb. 3mal	130	25	42	121	20	17	30	47	141	167	52	792
	zus.	142	25	44	124	20	17	32	52	147	172	54	829

9. Statistik von Haushaltrechnungen minder bemittelter Bevölkerungsklassen im Jahre 1900.

(Aus einer besonderen Veröffentlichung des Statistischen Amts der Stadt.)

Das Statistische Amt hatte schon im Jahre 1879 eine Statistik von Haushaltrechnungen der minder bemittelten Bevölkerungsklassen versucht. Es wurden damals die Ausgaben des Jahres 1879 von den betreffenden Haushaltungen nach Ablauf des Jahres erfragt und auf diese Weise fünfzehn Übersichten beschafft, welche im Statistischen Jahrbuch der Stadt (im Jahrg. VII f. 1879, S. 137) mitgeteilt wurden. Für das folgende Jahr wurden, um genauere Resultate zu erlangen, Bücher zum Zweck der regelmässigen Aufzeichnungen verteilt, von denen indessen nur zwei wieder eingingen (mitgeteilt im Jahrg. VIII f. 1880, S. 164). Obwohl dann für das Jahr 1881 wiederum Bücher in erheblicher Anzahl ausgegeben wurden, lieferte nicht ein einziger Empfänger dasselbe wieder ein. Nunmehr ruhte diese Angelegenheit, von privaten Ermittelungen abgesehen, welche Dr. Hirschberg in seinem Buch über die soziale Lage der arbeitenden Klassen in Berlin für 1896 mitteilte (13 Haushaltrechnungen), bis zu Anfang 1901 erneut der Versuch gemacht wurde, durch Fragebogen die Ausgaben des Jahres 1900 zu ermitteln. Die Übersendung dieser Bogen erfolgte an eine Zahl von Vereinen und Verbänden in der Voraussetzung, dass von diesen ihnen bekannte, vertrauenswürdige Personen zur Befragung herbeigezogen werden würden. Es gingen im ganzen 142 Haushaltungsrechnungen wieder ein, worunter die meisten (48) von der Berliner Gewerkschafts-Kommission, andere von verschiedenen Gewerkvereinen, dem deutschen Werkmeister-Verband, dem Verein Berl. Buchdrucker und Schriftgießer, der Berl. typogr. Gesellschaft, dem Verein Berl. Droschkenkutscher, dem Verein junger Kaufleute, dem Deutsch-nationalen Handlungsgehülfen-Verband und von einigen sonstigen Stellen.

Unter den eingegangenen 142 Übersichten betrafen nur 2 einzelne Personen, dagegen 140 Haushaltungen. Von den letzteren entfielen 136 auf nur aus Familienmitgliedern bestehende Haushaltungen, während 4 noch Chambregarnisten, Schlafleute oder Haltekinder aufwiesen. Für das Jahr 1902 sind derartige Erhebungen im erweiterten Umfange angestellt worden.

Die Verteilung der Ausgaben in Gruppen nach der in den Haushaltungen

Art der Einnahmen und Ausgaben	2 Einzelpersonen		Haushaltungen mit 2 Personen		Haushaltungen mit 3 Personen	
	Tischler	Handlungsgehilfin	20 Fälle mit zusamm.-gefaßt. Ausg.	18 Fälle mit ausführl. Angab.	40 Fälle mit zusamm.-gefaßt. Ausg.	38 Fälle mit ausführl. Angab.
Wirkliche Ausgaben M.	1012	1343	33 506	30 559	67 617	62 927
Einnahmen M.	1060	1325	33 427	30 681	65 190	60 710
Die Ausgaben sind höher + bez. niedriger —	−48	+18	+79	−122	+2 427	+2 217
Außerordentliche Einnahmen a) Zuschuß der Angehörigen	—	—	1 944	1 944	3 781	3 781
Außerordentliche Einnahmen b) „ durch Vermieten	—	—	120	120	173	173
Außerordentliche Einnahmen c) „ d. sonst. Einnahm.	—	125	1 941	1 941	735	735
	Von 1000 M. Ausgaben entfallen auf					
1. Wohnungsmiete für das Jahr	88.9	134.0	192.1	194.9	175.1	175.4
2. Heizung	2.0	35.7	39.4	36.0	43.4	44.9
3. Beleuchtung	3.0	14.9	16.5	16.4	13.4	14.0
4. Kleidung, Wäsche (Anschaffung u. Reparatur)	118.6	81.9	79.5	83.4	76.9	74.7
5. Nahrungsmittel (Essen u. Trinken) i. Haushalt.	—	192.8	411.4	409.4	440.7	440.5
6. Essen und Trinken im Wirtshause	632.4	212.1	38.8	33.8	44.8	44.6
7. Zigarren und Tabak	49.4	—	19.5	19.1	20.4	19.9
8. Bäder	5.9	9.7	7.6	8.0	5.8	5.7
9. Vereinsbeiträge	7.9	36.5	15.4	13.9	60.9	60.0
10. Beiträge für Versicherungen	22.7	29.8	43.7	45.1		
11. Für Arzt, Medizin und Krankheit	—	11.2	14.8	14.6	10.5	11.4
12. Steuern	11.9	3.0	18.4	19.0	13.4	13.2
13. Für Vergnügungen	49.4	134.1	24.9	27.0	18.6	17.7
14. Für Straßenbahn, Stadtb., Omnibusse u. s. w.	7.9	14.9	23.9	28.9	18.9	19.1
15. Sonstige regelmäßige Ausgaben	—	89.4	26.4	28.5	24.9	26.6
16. Außerordl. Ausg. f. Möbel, Umz., Defizit u. s. w.	—	—	28.2	27.0	32.3	32.3

Einnahmen und Ausgaben (M.) pro Kopf insgesamt und für die einzelnen

Ausgaben pro Kopf	1012	1343	837.65	848.86	563.47	551.99
Einnahmen pro Kopf	1060	1325	835.67	852.25	543.25	532.54
Die Ausgaben pr. Kopf sind höher + bez. niedriger —	−48	+18	+1.98	−3.39	+20.22	+19.45
Unter den Einnahmen pro Kopf a) Zuschuß der Angehörigen	—	—	48.60	54.00	31.80	33.17
Unter den Einnahmen pro Kopf b) durch Vermieten	—	—	3.00	3.33	1.44	1.52
Unter den Einnahmen pro Kopf c) sonstige Einnahmen	—	125	48.53	53.92	6.13	6.45
1. Wohnungsmiete für das Jahr	88.9	134.0	160.33	165.47	98.67	96.82
2. Heizung	2.0	35.7	33.02	30.56	24.45	24.78
3. Beleuchtung	3.0	14.9	13.80	13.97	7.53	7.71
4. Kleidung, Wäsche (Anschaffung u. Reparatur)	118.6	81.9	66.62	70.79	43.31	41.22
5. Nahrungsmittel (Essen u. Trinken) i. Haushalt.	—	192.8	344.62	347.49	248.34	243.28
6. Essen und Trinken im Wirtshause	632.4	212.1	32.05	28.67	25.24	24.64
7. Zigarren und Tabak	49.4	—	16.33	16.19	11.47	11.01
8. Bäder	5.9	9.7	6.40	6.81	3.28	3.14
9. Vereinsbeiträge	7.9	36.5	12.95	11.81	34.32	33.14
10. Beiträge für Versicherungen	22.7	29.8	36.80	38.33		
11. Für Arzt, Medizin und Krankheit	—	11.2	12.42	12.42	5.96	6.27
12. Steuern	11.9	3.0	15.46	16.11	7.54	7.27
13. Für Vergnügungen	49.4	134.1	20.95	22.89	10.47	9.76
14. Für Straßenbahn, Stadtb., Omnibusse u. s. w.	7.9	14.9	20.05	20.28	10.64	10.53
15. Sonstige regelmäßige Ausgaben	—	89.4	22.10	24.19	14.04	14.68
16. Außerordl. Ausg. f. Möb., Umz., Defizit u. s. w.	—	—	23.60	22.89	18.32	17.90

befindlichen Personenzahl, sowie in zwei Einzelhaushaltungen.

Haushaltungen mit 4 Personen		Haushaltungen mit 5 Personen		Haushaltungen mit 6 Personen		Haush. m. 7 Prs.	Haush. m. 8 Prs.	Eine Haushaltg aus 9 Pers. besteh. Ehep., 7 Kind.	Eine Haushaltg aus 11 Pers. besteh. Ehep., 9 Kind.	In 136 Haush. (mit 554 Person.)	In 124 Haush. (mit 507 Person.)
30 Fälle mit zusamm.-gefaßt. Ausg.	26 Fälle mit ausführl. Angab.	22 Fälle mit zusamm.-gefaßt. Ausg.	19 Fälle mit ausführl. Angab.	13 Fälle mit zusamm.-gefaßt. Ausg.	12 Fälle mit ausführl. Angab.	6 Fälle mit ausführl. Angab.	3 Fälle mit ausführl. Angab.			mit zusamm.-gefaßt. Angab.	mit ausführlichen Angab.
56 983	49 142	46 104	40 548	25 710	23 827	14 828	7 427	1 408	1 959	255 547	232 615
55 826	47 966	44 900	39 450	24 060	22 188	13 546	6 510	1 371	1 905	246 735	224 327
+1 167	+1 176	+1 204	+1 098	+1 650	+1 639	+1 282	+ 917	+ 32	+ 54	+8 812	+8 288
3 213	2 463	2 314	2 314	2 642	2 642	2 967	990	60	555	18 466	17 716
174	174	1 097	1 037	204	204	916	—	—	—	2 684	2 624
708	703	1 241	1 201	1 158	1 158	296	150	—	—	6 224	6 184
die in der Vorspalte bezeichneten Verwendungszwecke:											
163.6	163.7	175.2	177.1	162.4	164.1	147.4	145.4	173.3	147.0	170.8	171.7
42.9	44.8	39.7	38.9	38.7	38.1	32.6	30.8	55.6	31.6	40.6	40.7
12.0	12.3	12.7	12.8	14.6	14.7	13.6	19.9	8.6	10.7	13.6	13.9
108.1	109.7	109.3	111.6	115.4	112.6	120.1	114.4	106 9	86.8	97.8	98.0
503.9	472.4	484.7	427.9	533.2	487.7	501.0	538.2	569.5	628.9	508.9	455.2
	14.6		28.6		27.2	22.8	28.2	2.1	6.1		29.8
—	12.7		17.2		13.1	10.5	10.6	2.1	6.1		16.0
4.3	4.3	2.1	2.4		3.6	3.9	4.5	—	—		4.7
18.4	16.6	71.5	71.6	22.9	20.7	11.9	9.8	10.7	8.7	69.0	68.3
38.7	39.1			29.4	30.3	31.0	32.2	27.8	28.1		
13.8	14.0		—	14.8	14.7	3.4	16.0	12.8	—		
17.2	17.4	15.6	14.6	9.3	9.9	9.6	13.3	2.9	—	14.5	14.3
15.7	16.4	18.3	20.2	5.8	6.2	6.5	3.4	—	—	16.1	16.5
16.1	15.6	19.2	19.9	13.6	14.3	15.8	19.7	—	7.7	18.1	18.2
24.7	26.6	21.0	23.4	20.8	22.5	25.0	7.1	—	6.1	23.1	24.8
20.6	19.8	30.7	33.7	18.8	20.3	44.9	6.5	25.7	32.2	27.5	27.9

Verwendungszwecke in den einzelnen Gruppen von Haushaltungen.

474.94	472.52	419.13	426.76	329.62	330.98	358.04	309.45	155.89	178.09	461.27	458.81
465.23	461.21	408.18	415.26	308.46	308.17	322.52	271.35	152.33	173.18	445.37	442.46
+ 9.71	+ 11.31	+ 10.95	+ 11.50	+ 21.15	+ 22.76	+ 30.52	+ 38.20	+ 3.56	+ 4.91	+ 15.90	+ 16.35
26.77	23.68	21.04	24.36	33.87	36.69	70.64	41.25	6.67	50.45	33.33	34.94
1.45	1.67	9.97	10.91	2.62	2.83	21.81	—	—	—	4.84	5.18
5.86	6.76	11.23	12.64	14.85	16.08	7.05	6.25	—	—	11.23	12.20
77.76	77.24	73.42	75.59	53.52	54.32	52.05	45.00	27.33	26.18	78.80	78.76
20.37	21.26	16.64	16.58	12.76	12.60	11.53	9.54	8.67	5.64	18.73	18.68
5.68	5.33	5.34	5.47	4.81	4.87	4.81	6.17	1.33	1.91	6.29	6.40
51.28	51.82	45.82	47.33	38.05	37.26	42.41	35.42	16.67	15.46	45.09	44.96
239.31	223.71	208.16	182.63	175.75	161.45	176.84	166.54	88.78	111.99	234.75	208.85
	6.88		12.21		9.99	8.05	8.71	0.33	1.09		13.66
	5.96		7.39		4.35	3.69	3.29	0.33	1.09		7.35
2.05	2.01	0.90	1.04		1.18	1.36	1.37	—	—		2.14
8.73	7.83	29.96		7.55	6.85	4.21	3.04	1.67	1.55	31.83	31.35
18.40	18.45		30.54	9.68	10.03	10.95	9.96	4.33	5.00		
6.58	6.33			4.87	4.86	1.22	4.96	2.00	—		
8.17	8.32	6.58	6.23	3.17	3.26	3.38	4.13	0.44	—	6.70	6.58
7.47	7.76	7.65	8.62	1.90	2.06	2.29	1.04	—	—	7.46	7.35
7.63	7.35	8.05	8.49	4.49	4.72	5.66	6.08	—	1.36	8.35	8.36
11.72	12.59	8.79	9.97	6.86	7.43	8.83	2.21	—	1.09	10.67	11.38
9.72	9.94	12.86	14.87	6.21	6.72	15.68	2.00	4.01	5.73	12.66	12.79

10. Streiks und Aussperrungen in Berlin

(Nach der Statistik

Gewerbegruppen a = Angriff, b = Abwehr		1900					1901					1902				
		Zahl der beendeten Streiks	Zahl der betroffenen Betriebe	Zahl der betroffenen Betriebe: z. völl. Stillstand gebrachten	Zahl der beim Ausbruch beschäftigten Arbeiter: in den betroffenen Betrieben	Zahl der beim Ausbruch beschäftigten Arbeiter: in d. ausschließl. vom Streik ergriffenen Betriebsabteilungen	Zahl der beendeten Streiks	Zahl der betroffenen Betriebe	Zahl der betroffenen Betriebe: z. völl. Stillstand gebrachten	Zahl der beim Ausbruch beschäftigten Arbeiter: in den betroffenen Betrieben	Zahl der beim Ausbruch beschäftigten Arbeiter: in d. ausschließl. vom Streik ergriffenen Betriebsabteilungen	Zahl der beendeten Streiks	Zahl der betroffenen Betriebe	Zahl der betroffenen Betriebe: z. völl. Stillstand gebrachten	Zahl der beim Ausbruch beschäftigten Arbeiter: in den betroffenen Betrieben	Zahl der beim Ausbruch beschäftigten Arbeiter: in d. ausschließl. vom Streik ergriffenen Betriebsabteilungen
IV	a	2	2	—	31	11	1	3	3	153	—	—	—	—	—	—
	b	8	16	9	315	17	1	1	—	30	11	2	2	—	42	32
V	a	9	9	1	421	100	3	392	370	835	86	8	134	—	2 138	172
	b	3	3	1	543	63	10	10	—	588	196	6	6	—	385	151
VI	a	5	49	43	257	81	3	3	2	51	—	12	12	1	1 423	254
	b	1	1	—	300	200	2	2	—	160	135	5	6	—	573	88
VII	a	3	3	3	156	—	—	—	—	—	—	—	—	—	—	—
	b	—	—	—	—	—	1	1	—	13	—	—	—	—	—	—
IX	a	1	1	—	17	10	—	—	—	—	—	—	—	—	—	—
	b	—	—	—	—	—	2	2	—	110	10	—	—	—	—	—
X	a	4	32	1	748	113	—	—	—	—	—	1	1	—	65	9
	b	1	1	—	80	15	1	1	1	13	—	1	1	—	20	—
XI	a	13	104	29	1 482	1048	4	15	12	155	3	2	2	—	160	62
	b	3	3	—	352	81	8	8	—	243	32	2	104	—	523	258
XII	a	29	1023	631	13 588	237	7	7	2	213	45	34	34	4	1 075	410
	b	7	7	1	289	62	13	13	3	436	112	16	33	10	999	208
XIII	a	2	2	—	275	79	1	1	—	120	28	—	—	—	—	—
	b	1	45	—	110	—	1	1	1	18	—	—	—	—	—	—
XIV	a	8	195	90	4 586	—	8	523	6	1948	136	3	4	—	165	91
	b	2	2	—	59	18	1	1	—	19	—	—	—	—	—	—
XV	a	36	545	65	4 602	1614	7	7	2	473	82	29	355	37	8 426	2201
	b	8	41	32	984	138	10	70	61	916	167	1	1	—	41	16
XVI	a	2	2	—	96	—	2	2	—	760	86	2	2	—	280	225
	b	—	—	—	—	—	—	—	—	—	—	1	1	—	46	3
XVII	a	—	—	—	—	—	—	—	—	—	—	2	2	—	18	—
	b	—	—	—	—	—	1	1	—	16	—	—	—	—	—	—
XVIII	a	7	64	35	1 346	77	1	1	—	18	14	2	2	—	97	74
XX	a	17	66	12	7 790	452	1	1	—	14	—	2	2	1	36	12
	b	3	3	—	201	117	—	—	—	—	—	—	—	—	—	—
Sonst.	b	—	—	—	—	—	1	1	—	4	—	—	—	—	—	—
Zusam.	a	138	2097	910	35 395	3822	38	955	397	4740	480	97	550	43	13 883	3510
	b	37	122	43	3 233	711	52	112	66	2566	663	34	154	10	2 629	756
Summe		175	2219	953	38 628	4533	90	1067	463	7306	1143	131	704	53	16 512	4266

in den Jahren 1900, 1901, 1902.

des Deutschen Reiches.)

1900						1901						1902						Gewerbegruppen a = Angriffs-, b = Abwehrstreiks	
Höchstzahl der gleichzeitig streikenden Personen		gezwungen Feiernden	Die Streikenden hatten			Höchstzahl der gleichzeitig streikenden Personen		gezwungen Feiernden	Die Streikenden hatten			Höchstzahl der gleichzeitig streikenden Personen		gezwungen Feiernden	Die Streikenden hatten				
überhaupt	davon kontraktbrüchig		vollen Erfolg	keinen Erfolg	teilweise	überhaupt	davon kontraktbrüchig		vollen Erfolg	keinen Erfolg	teilweise	überhaupt	davon kontraktbrüchig		vollen Erfolg	keinen Erfolg	teilweise		
17	—	—	—	2	—	150	135	3	—	1	—	—	—	—	—	—	—	IV	a
199	—	—	2	6	—	8	—	—	—	1	—	16	—	—	—	1	1		b
158	3	3	2	7	—	702	—	—	—	2	1	726	5	—	4	1	3	V	a
345	—	5	—	1	2	204	—	—	1	9	—	149	—	—	1	3	2		b
189	11	—	1	1	3	39	13	2	—	2	1	237	56	—	4	7	1	VI	a
200	—	—	1	—	—	66	—	—	1	—	1	127	—	—	—	3	2		b
156	—	—	1	—	2	9	—	—	—	—	—	—	—	—	—	—	—	VII	a
—	—	—	—	—	—	—	—	—	—	1	—	—	—	—	—	—	—		b
7	—	—	—	1	—	—	—	—	—	—	—	—	—	—	—	—	—	IX	a
—	—	—	—	—	—	21	—	—	—	2	—	—	—	—	—	—	—		b
528	—	3	1	1	2	—	—	—	—	—	—	9	—	—	—	—	1	X	a
8	5	—	—	1	—	13	—	—	—	1	—	7	—	—	—	1	—		b
1260	—	—	3	3	7	107	—	—	—	2	2	38	—	—	1	1	—	XI	a
53	—	—	1	2	—	142	—	—	1	7	—	208	—	—	—	1	1		b
8990	157	8	7	13	9	88	—	—	3	3	1	734	123	18	6	24	4	XII	a
120	—	—	—	6	1	174	23	—	5	8	—	272	—	—	3	11	2		b
35	—	—	1	—	1	28	—	—	—	1	—	—	—	—	—	—	—	XIII	a
70	—	—	—	—	1	18	—	—	—	1	—	—	—	—	—	—	—		b
2306	—	—	4	2	2	947	—	—	2	5	1	83	—	—	1	1	1	XIV	a
45	—	—	—	2	—	17	—	—	—	1	—	—	—	—	—	—	—		b
2678	—	248	9	16	11	224	—	55	1	5	1	3274	—	302	9	17	3	XV	a
615	—	26	4	3	1	678	—	49	2	8	—	16	—	—	—	1	—		b
68	51	—	—	2	—	86	—	—	1	—	1	225	—	—	1	1	—	XVI	a
—	—	—	—	—	—	—	—	—	—	—	—	3	3	—	1	—	—		b
—	—	—	—	—	—	—	—	—	—	—	—	12	—	—	—	2	—	XVII	a
—	—	—	—	—	—	10	—	—	—	1	—	—	—	—	—	—	—		b
909	—	2	1	3	3	14	—	—	—	1	—	74	71	—	1	1	—	XVIII	a
5699	4844	370	5	5	7	12	—	—	—	1	—	23	—	—	2	—	—	XX	a
117	—	—	2	1	—	—	—	—	—	—	—	—	—	—	—	—	—		b
—	—	—	—	—	—	3	—	—	—	1	—	—	—	—	—	—	—	Sonst.	b
23000	5066	634	35	56	47	2406	148	60	7	23	8	5435	255	320	29	55	13	Zus.	a
1772	5	31	10	22	5	1354	23	49	10	41	1	798	3	—	5	21	8		b
24772	5071	665	45	78	52	3760	171	109	17	64	9	6233	258	320	34	76	21	Summe	

Gewerbegruppen (a = Angriffs-, b = Abwehrstreiks)		Die Forderungen der im Jahre 1900 Streikenden betrafen: Arbeitslohn	Arbeitszeit	andere Gegenstände: Löhnungsweise	Wiedereinstellung entlassener Arbeiter	Entlassung, Nichteinstell. von Arbeitern	Entlassung von Vorgesetzten	Freigabe des 1. Mai	Gesundheitliche Verbesserungen	Bessere Behandlung	Anerkennung des Arbeiter-Ausschusses	Lohntarif	Sonstiges	Streiks von Dritten geschürt oder unterstützt: überhaupt	durch Geldbeträge	Die Forderungen der Streikenden betrafen: Arbeitslohn	Arbeitszeit	andere Gegenstände: Löhnungsweise	Wiedereinstellung entlassener Arbeiter	Entlassung, Nichteinstell. von Arbeitern
IV	a	—	—	—	—	1	—	—	—	—	—	—	1	—	—	—	—	—	—	1
	b	5	—	—	3	—	—	1	—	—	4	—	—	4	4	—	—	1	—	—
V	a	4	2	—	—	2	2	—	—	—	—	1	—	—	—	1	1	—	—	1
	b	2	—	—	2	—	—	—	—	—	—	—	—	—	—	6	1	—	2	—
VI	a	6	1	—	1	—	1	—	—	—	—	—	—	1	1	—	—	—	—	—
	b	1	—	—	—	—	—	—	—	—	—	—	—	1	—	2	—	1	—	—
VII	a	3	—	—	—	—	—	—	—	—	—	—	—	—	—	—	—	—	—	—
	b	—	—	—	—	—	—	—	—	—	—	—	—	—	—	—	—	—	1	—
IX	a	—	—	—	—	1	—	—	—	—	—	—	—	—	—	—	—	—	—	—
	b	—	—	—	—	—	—	—	—	—	—	—	—	—	—	—	—	1	1	—
X	a	4	1	—	—	—	1	—	—	—	—	2	1	2	2	—	—	—	—	—
	b	—	1	—	—	—	—	—	—	—	—	—	—	—	—	—	—	—	—	—
XI	a	12	5	—	—	—	—	3	—	—	—	3	3	6	3	2	1	—	—	—
	b	1	—	1	2	—	—	—	—	—	—	—	—	—	—	2	—	—	6	—
XII	a	21	7	2	—	2	—	—	1	1	—	8	—	15	14	4	2	—	—	—
	b	5	—	—	2	—	—	—	—	—	—	—	—	3	2	9	—	—	3	—
XIII	a	1	1	—	—	—	1	—	1	—	—	—	—	—	—	1	—	—	—	—
	b	1	—	—	—	—	—	—	—	—	—	—	—	1	1	—	—	1	—	—
XIV	a	5	1	—	2	—	—	—	—	—	—	5	3	5	3	5	1	—	—	—
	b	—	—	—	2	—	—	—	—	—	—	—	—	2	2	—	—	—	1	—
XV	a	29	1	1	1	4	—	—	—	—	—	4	2	16	7	7	2	—	—	1
	b	1	—	1	4	—	—	—	1	—	—	—	—	4	4	3	—	1	5	—
XVI	a	—	—	—	1	2	—	—	—	—	—	—	—	1	1	2	—	—	—	—
	b	—	—	—	—	—	—	—	—	—	—	—	—	—	—	—	—	—	—	—
XVII	a	—	—	—	—	—	—	—	—	—	—	—	—	—	—	—	—	—	—	—
	b	—	—	—	—	—	—	—	—	—	—	—	—	—	—	—	—	—	1	—
XVIII	a	7	1	—	—	—	—	—	—	—	—	2	—	3	1	1	—	—	—	—
XX	a	21	9	—	1	1	1	—	2	1	1	2	3	5	1	1	—	—	—	—
	b	2	—	—	2	—	—	—	—	—	—	—	—	1	—	—	—	—	—	—
Sonstige	b	—	—	—	—	—	—	—	—	—	—	—	—	—	—	—	—	—	1	—
Zusammen	a	113	29	3	6	13	6	3	4	2	1	27	13	54	33	24	9	—	—	3
	b	18	1	2	17	—	—	1	1	—	4	—	—	16	13	22	1	5	21	—
Summe		131	30	5	23	13	6	4	5	2	5	27	13	70	46	46	10	5	21	3

im J. 1901 trafen Gegenstände: Gesundheitliche Verbesserungen	Lohntarif	Sonstiges	Streiks von Dritten geschürt oder unterstützt: überhaupt	durch Geldbeträge	Die Forderungen der im Jahre 1902 Streikenden betrafen: Arbeitslohn	Arbeitszeit	andere Gegenstände: Löhnungsweise	Wiedereinstellung entlassener Arbeiter	Entlassung, Nichteinstell. von Arbeitern	Freigabe des 1. Mai	Gesundheitliche Verbesserungen	Nichtanfertigung von Strikearbeit	Bessere Behandlung	Anerkennung des Arbeiter-Ausschusses	Lohntarif	Sonstiges	Streiks von Dritten geschürt oder unterstützt: überhaupt	durch Geldbeträge	Industriezweig
—	—	—	—	—	—	—	—	—	—	—	—	—	—	—	—	—	—	—	Steine, Erden
—	—	—	—	—	2	—	—	—	—	—	—	—	—	—	—	—	1	1	
—	1	—	1	1	9	—	—	2	—	—	—	—	—	—	—	—	5	5	Metalle
—	—	1	2	2	4	—	—	2	—	—	—	1	—	—	—	—	3	3	
—	1	1	2	2	6	—	3	5	—	—	—	—	—	—	—	—	8	8	Maschinen
—	—	—	2	1	4	—	—	—	—	—	—	—	—	—	—	1	4	4	
—	—	—	—	—	—	—	—	—	—	—	—	—	—	—	—	—	—	—	Chemik.
—	—	—	1	1	—	—	—	—	—	—	—	—	—	—	—	—	—	—	Textil
—	—	—	—	—	1	—	—	—	—	—	—	—	—	—	—	—	—	—	
—	—	1	—	—	1	—	—	—	—	—	—	—	—	—	—	—	1	1	Papier
—	2	—	3	2	1	1	1	1	—	1	—	—	—	—	—	—	2	2	Leder
—	—	—	4	4	1	—	—	—	—	—	—	—	—	—	2	—	1	1	
1	—	—	2	2	17	3	4	3	10	—	—	1	—	—	1	—	25	25	Holz
—	1	—	9	8	10	1	2	1	—	—	—	1	—	—	1	—	13	13	
—	—	—	—	—	—	—	—	—	—	—	—	—	—	—	—	—	—	—	Nahrungs-, Genußmitt.
—	—	—	—	—	—	—	—	—	—	—	—	—	—	—	—	—	—	—	
—	3	1	7	5	2	—	1	1	—	—	—	—	—	—	1	—	2	—	Bekleidg., Reinigg.
—	—	—	1	1	—	—	—	—	—	—	—	—	—	—	—	—	—	—	
—	—	—	—	—	17	2	1	5	3	—	1	—	—	1	2	—	7	6	Bau
1	—	—	3	3	—	—	—	—	—	—	—	—	1	—	—	—	—	—	
—	—	—	—	—	—	—	—	2	—	—	—	—	—	—	—	—	—	—	Polygraph.
—	—	—	—	—	—	—	—	—	—	—	—	—	—	—	—	1	—	—	
—	—	—	—	—	1	—	—	1	2	—	—	—	—	—	—	—	1	1	Künstl. Betriebe
—	—	—	1	1	—	—	—	—	—	—	—	—	—	—	—	—	—	—	
—	—	—	—	—	—	—	—	1	—	—	—	—	—	—	1	—	1	1	Handel
—	—	—	—	—	1	—	—	—	—	—	—	—	1	—	—	1	—	—	Verkehr
—	—	—	—	—	—	—	—	—	—	—	—	—	—	—	—	—	—	—	
—	—	—	—	—	—	—	—	—	—	—	—	—	—	—	—	—	—	—	Sonstige
1	7	2	15	12	55	6	10	21	15	1	1	1	1	1	5	1	51	48	Zusammen
1	1	2	23	21	22	1	2	3	—	—	—	2	1	—	3	2	23	23	
2	8	4	38	33	77	7	12	24	15	1	1	3	2	1	8	3	74	71	Summe

11. Lohnverhältnisse im Verkehrsgew. im Jahre 1900.

Nach Veröffentlichungen des Statist. Amts d. Stadt Berlin auf Grund von Zählkarten deren Ausfüllung d. Fuhrwerks- u. Straßenb.-Berufsgenossenschaft übernommen hatte.

a. Fuhrwerks-Betriebe.

Tagelohn Pfennige	Droschkenkutscher	Omnibuskutscher	Omnibusschaffner etc.	Omnibuskontrolleur	Lastfuhrwerkskutscher und Personenfuhrwerkskutscher	Müllkutscher etc.	Kutscher ohne nähere Angabe	Motorführer	Arb. b. Möbeltransport	Arb. bei der Müllabfuhr	Arbeiter aller Art	Stallleute
Von je 100.0 Beschäftigten nachsteh. Art erhielten im Jahre 1900 nebensteh. Lohn:												
250	0.12	0.9	8.0	—	3.9	23.3	4.1	20.0	2.5	1.0	3.5	42.1
250 bis 300	14.5	19.6	37.7	—	24.6	45.1	18.6	28.0	16.3	1.5	14.5	52.9
300 - 350	78.0	45.6	52.0	10.0	22.7	2.2	31.7	30.0	7.8	9.8	28.3	3.1
350 - 400	5.5	33.9	1.7	46.7	33.0	4.4	26.1	12.0	30.7	46.3	31.6	1.1
400 - 450	0.5	—	0.5	30.0	14.6	2.9	17.5	8.0	9.3	22.2	12.8	0.6
450 - 500	0.1	—	0.1	6.6	0.9	21.3	1.6	—	15.8	19.7	5.0	0.2
500 - 600	0.2	—	—	6.7	0.2	0.3	0.1	—	12.0	—	2.5	—
über 600	0.0	—	—	—	0.1	—	0.3	2.0	5.6	—	1.8	—
Von je 100.0 Beschäft. waren im Jahre 1900 in ein u. demselb. Betrieb beschäftigt:												
1 bis 3 Tage	0.1	0.9	0.4	—	0.9	0.4	2.5	6.0	47.5	4.0	10.7	4.9
4 - 6 -	0.7	0.5	0.6	—	2.7	1.1	3.9	6.0	16.1	5.9	12.2	5.8
7 - 12 -	1.8	1.9	1.5	—	5.1	3.3	5.2	10.0	14.1	7.9	12.7	9.1
13 - 50 -	14.9	11.4	6.2	3.3	21.0	14.5	20.7	48.0	16.6	27.1	31.7	31.1
51 - 100 -	14.3	15.8	8.7	20.0	18.4	10.5	16.3	20.0	3.5	14.3	11.9	20.0
101 - 150 -	8.1	11.9	6.1	3.3	8.3	10.2	9.3	—	0.5	10.8	5.2	8.0
151 - 200 -	6.3	9.3	8.8	6.7	6.3	6.2	5.7	2.0	0.2	5.9	3.7	3.9
201 - 300 -	18.3	15.8	39.4	6.7	14.3	31.3	16.6	6.0	1.5	16.7	6.6	5.7
über 300	35.5	32.5	28.3	60.0	22.5	22.5	19.8	2.0	—	7.4	5.3	11.5
Zahl der Personen	3087	419	774	30	1556	275	3538	50	398	203	1592	2541

b. Straßenbahn-Betriebe.

Tagelohn Pfennige	Kontrolleure	Schaffner	Kutscher	Fahrer	Schlosser	Schmiede	Stellmacher	Arbeiter verschied. Art	Stallarbeiter
Von je 100.0 Beschäftigten nachsteh. Art erhielten im Jahre 1900 nebensteh. Lohn:									
300	—	2.9	0.9	1.8	3.7	2.6	—	17.3	7.3
300 bis 350	—	21.2	6.1	9.2	23.9	11.4	17.3	33.3	68.5
350 - 400	2.7	33.2	43.6	49.6	41.7	21.2	35.3	27.8	20.2
400 - 450	5.3	11.8	13.5	19.8	20.0	32.6	21.6	15.1	1.6
450 - 500	17.1	19.8	23.4	11.9	7.1	15.6	15.8	3.9	1.1
500 - 600	38.2	10.3	11.6	7.4	3.2	15.6	7.9	1.8	0.9
600 - 700	7.6	0.8	0.7	0.4	0.4	0.5	1.4	0.7	—
700 - 800	25.1	0.0	0.2	—	—	0.5	0.7	0.1	—
über 800	4.0	0.0	—	0.0	0.0	—	—	0.0	0.4
Von je 100.0 Beschäft. waren im Jahre 1900 in ein u. demselb. Betrieb beschäftigt:									
1 bis 3 Tage	—	0.4	0.2	0.2	4.8	4.2	—	5.3	0.9
4 - 6 -	—	0.5	0.1	0.3	2.3	2.6	—	3.3	1.8
7 - 12 -	—	1.2	2.3	0.8	8.1	4.1	—	5.9	2.0
13 - 50 -	—	3.3	6.7	2.3	21.2	13.0	6.5	21.9	15.7
51 - 100 -	1.3	20.4	20.8	11.9	22.7	13.5	15.1	17.6	29.5
101 - 150 -	—	2.1	5.2	3.4	10.8	10.7	9.4	10.8	13.1
151 - 200 -	—	4.8	10.4	10.4	6.6	4.2	5.7	8.5	10.4
201 - 300 -	42.1	29.1	20.7	32.1	13.6	21.8	29.6	17.2	12.0
über 300	56.6	38.2	33.6	38.6	9.9	25.9	33.8	9.5	14.6
Zahl der Personen	76	3385	2540	1213	1486	193	139	2325	549

VI. Abschnitt.

Märkte, Preise, Konsumtion, Verkehr.

---

1. Markthallen.
2. Viehhof.
3. Schlachthof und Fleischbeschau.
4. Verschiedene Markt-Angelegenheiten.
5. Preise.
6. Konsumtion.
7. Güterverkehr zu Lande und zu Wasser.
8. Schiffsverkehr.
9. Personenverkehr.
10. Postverkehr.

1. Die städtischen Markthallen

(nach den Berichten der Direktion).

a. Grunderwerbs- und Baukosten etc. sowie Inventarienwert für das Jahr 1901/2 in M.

Bezeichnung der Markthallen	Grunderwerbskosten M.	Baukosten und Kosten für innere Einrichtung M.	Wert des Inventars ult. März 1902	Zusammen
1. Zentralmarkth. (einschl. d. Eisenb. Anschl.) Neue Friedrichstr. 24/27. .	2 720 808	2 354 661	17 665	5 093 134
1a. Zentralmarkth., N. Friedrichstr. 29/34	2 906 222	2 239 169	25 365	5 170 756
2. Lindenstr. 97/98 u. Friedrichstr. 18	1 370 000	1 702 141	19 306	3 091 447
3. Zimmerstr. 90/91 u. Mauerstr. 81 .	850 600	646 375	7 370	1 504 345
4. Dorotheenstr. 29 u. Reichstagsufer	1 250 000	782 259	9 929	2 042 188
5. Magdeburgerplatz	93 240	341 881	6 719	441 840
6. Ackerstr. 23/26 u. Invalidenstr. 158	620 000	547 820	7 209	1 175 029
7. Dresdenerstr. 27, Buckowerstr. 15 u. Luisenufer 15/16	985 400	725 817	13 656	1 724 873
8. Andreasstr. 56, Krautstr. 48a, Grüner Weg 96	835 000	632 849	12 911	1 480 760
9. Pücklerstr. 43/44 u. Eisenbahnstr. 42/43	621 090	569 657	11 307	1 202 054
10. Am Arminiusplatz	439 040	796 578	19 620	1 255 238
11. Auf dem Marheinekeplatz	77 125	482 316	8 126	567 567
12. Grünthalerstr. 3/4 u. Badstr. 10/10a	391 345	614 244	10 612	1 016 201
13. Wörtherstr. 45 u. Treskowstr. 11 .	400 574	756 549	11 262	1 168 385
14. Reinickendorferstr. 2d, e und Dalldorferstr. 21/22	449 830	632 083	17 776	1 099 689
Gesamtsumme	14 010 274	13 824 399	198 833	28 033 506

b. Ein- und Ausfuhr der Zentralmarkthallen mittels des Eisenbahnanschlusses in kg.

	Monat	1897/98	1898/99	1899/1900	1900/01	1901/02
Einfuhr	April	2 987 440	2 501 650	2 799 250	2 330 160	3 873 090
	Mai	3 606 180	3 812 650	3 760 750	4 349 640	5 205 200
	Juni	6 618 580	6 811 250	8 593 360	9 882 610	8 688 760
	Juli	7 009 932	6 451 720	7 410 640	9 380 320	10 634 630
	August	7 193 290	8 279 710	7 349 190	10 517 290	12 115 380
	September	9 454 580	12 184 300	10 025 830	11 307 840	10 713 650
	Oktober	6 084 240	9 989 010	6 190 940	11 508 660	9 483 560
	November	4 945 010	4 973 280	6 469 680	7 044 310	6 875 200
	Dezember	4 095 120	4 310 300	4 365 750	5 191 770	5 381 000
	Januar	3 796 470	4 148 690	5 562 620	5 109 190	5 504 160
	Februar	3 405 990	3 658 160	3 724 330	4 643 850	5 617 750
	März	2 994 130	4 571 960	4 312 490	4 993 330	4 624 220
	Zusammen	62 190 962	71 692 680	70 564 830	86 258 970	88 716 600
Ausfuhr	April	146 510	129 830	172 910	148 770	167 670
	Mai	213 380	269 070	205 290	236 830	312 680
	Juni	475 600	556 680	247 950	330 820	727 080
	Juli	438 190	453 270	488 170	433 560	727 200
	August	282 960	462 510	330 520	564 270	624 280
	September	350 750	736 130	602 790	990 030	536 630
	Oktober	291 690	713 360	610 360	650 600	533 470
	November	435 520	316 020	301 610	525 070	509 900
	Dezember	187 450	140 870	105 190	274 280	256 790
	Januar	146 230	134 760	279 760	230 400	302 130
	Februar	170 330	145 553	219 740	164 740	209 270
	März	135 850	129 510	167 590	337 440	546 160
	Zusammen	3 274 460	4 187 563	3 731 880	4 886 810	5 453 260

c. Minimal- und Maximalergebnisse bei der Besetzung der Verkaufsstände und Standgeldeinnahmen.

Markthallen	Es waren zur Besetzung vorhanden qm	Minimum Maximum Standgeld	Es waren durchschnittlich täglich besetzt qm: 1897/98	1898/99	1899/1900	1900/01	1901/02
Zentralmarkthalle I	+5338.5	Minimum	4 530.6	4 561.6	4 733.4	4 952.0	5 296.7
		Maximum	5 364.4	5 389.7	5 412.8	5 633.6	5 674.8
		Standgeld M.	457 184	465 035	474 208	490 907	503 354
Zentralmarkthalle Ia	+4906.3	Minimum	3 507.9	3 703.2	4 105.0	4 510.0	4 730.7
		Maximum	4 514.8	4 679.6	4 736.0	4 924.2	5 151.0
		Standgeld M.	435 220	449 924	466 503	492 667	523 115
Markthalle II	3050.6	Minimum	2 232.0	2 243.0	2 225.6	2 205.0	2 378.0
		Maximum	2 791.0	2 772.0	2 865.0	2 823.0	2 901.0
		Standgeld M.	231 987	235 186	237 930	238 318	247 337
- III	2010.0	Minimum	837.4	778.2	719.0	637.6	652.0
		Maximum	972.3	902.4	830.0	787.3	1 225.3
		Standgeld M.	83 455	77 868	70 862	65 311	72 465
- IV	1491.3	Minimum	819.9	794.4	785.9	763.7	753.6
		Maximum	882.9	871.4	852.4	812.2	846.0
		Standgeld M.	77 703	75 869	74 161	71 000	69 987
-	+ 863.0	Minimum	847.0	851.8	762.5	857.7	845.4
		Maximum	894.2	892.2	892.4	895.5	878.2
		Standgeld M.	87 760	87 037	86 420	87 905	86 531
- VI	1193.9	Minimum	924.0	936.0	938.0	939.1	1 017.8
		Maximum	1 109.8	1 135.5	1 177.2	1 161.5	1 149.9
		Standgeld M.	92 379	92 717	93 441	96 188	98 735
- VII	1535.8	Minimum	1 216.4	1 195.7	1 183.7	1 164.8	1 167.1
		Maximum	1 307.9	1 311.1	1 301.7	1 270.5	1 263.0
		Standgeld M.	118 671	116 526	113 457	111 667	110 962
- VIII	1781.4	Minimum	1 337.8	1 346.6	1 352.9	1 381.5	1 449.5
		Maximum	1 550.6	1 500.7	1 495.4	1 529.3	1 674.9
		Standgeld M.	132 010	131 713	132 575	133 619	135 602
- IX	1300.0	Minimum	532.9	474.4	587.2	569.3	567.0
		Maximum	582.9	647.0	653.8	640.2	634.1
		Standgeld M.	51 020	55 189	56 162	54 934	53 090
- X	1627.2	Minimum	340.9	359.5	382.8	386.2	392.6
		Maximum	395.7	484.4	464.9	465.4	453.5
		Standgeld M.	32 453	35 957	37 185	37 497	36 754
- XI	1112.0	Minimum	523.5	521.5	515.5	497.4	477.8
		Maximum	554.9	591.4	587.5	548.0	506.1
		Standgeld M.	47 331	48 591	48 467	46 276	44 802
- XIII	1587.5	Minimum	291.7	281.2	292.2	270.9	289.9
		Maximum	349.3	363.8	364.7	369.5	343.5
		Standgeld M.	29 056	29 281	29 118	28 740	28 957
- XIV	1451.6	Minimum	1 026.5	1 047.8	1 072.0	1 046.6	1 072.7
		Maximum	1 301.3	1 213.6	1 230.3	1 210.7	1 160.1
		Standgeld M.	99 170	104 643	107 656	107 626	107 164
Zusammen	29 249.1	Minima	18 968.5	19 094.9	19 655.1	20 181.8	21 090.8
		Maxima	22 571.6	22 764.8	22 864.1	23 070.9	23 860.9
		Standgeld M.	197 5399	200 5536	202 8145	206 2655	211 8845

+ Es sind zeitweise mehr Quadratmeter besetzt, als ursprünglich dafür bestimmt waren.

Besetzung der Verkaufsstände.

Bezeichnung der Hallen		Es waren besetzt durch: Fleisch, Wild u. Geflügel qm	Süßwasserfische qm	Seefische qm	Obst, Gemüse, Blumen, Butter, Käse, Eier u. s. w. qm	Kartoffeln qm	Grobe Holz- u. ähnliche Waren qm
Zentralmarkthalle I	Minimum	1215.1	234.3	177.4	3 257.1	5.0	285.7
	Maximum	1342.7	249.3	179.2	3 785.7	5.0	287.0
Zentralmarkthalle Ia	Minimum	2048.3	—	—	2 588.9	—	—
	Maximum	2398.3	—	—	3 014.1	—	—
Markthalle II	Minimum	539.0	58.0	14.0	1 634.0	—	66.0
	Maximum	603.0	63.0	18.0	2 159.0	9.0	71.0
- III	Minimum	186.4	33.7	5.3	347.1	0.6	652.0
	Maximum	201.8	36.9	5.3	902.5	3.6	1225.3
- IV	Minimum	198.1	54.1	31.5	339.3	10.2	112.3
	Maximum	207.1	62.1	35.5	425.7	17.5	124.3
- V	Minimum	297.3	44.9	—	445.7	—	28.1
	Maximum	328.1	52.3	4.0	485.3	9.0	32.4
- VI	Minimum	219.0	30.1	—	641.8	18.4	50.4
	Maximum	327.2	33.1	—	754.0	48.5	52.5
- VII	Minimum	363.6	28.7	10.4	684.4	25.4	47.3
	Maximum	392.0	30.3	30.9	737.1	41.2	51.2
- VIII	Minimum	405.0	40.4	—	898.9	—	80.6
	Maximum	432.3	47.7	—	1 121.6	24.5	88.7
- IX	Minimum	169.7	20.0	—	286.6	58.0	21.3
	Maximum	194.4	28.0	—	324.7	69.0	29.5
- X	Minimum	102.7	12.0	—	208.4	6.6	47.3
	Maximum	146.5	14.6	—	242.4	22.2	52.5
- XI	Minimum	153.6	12.0	—	226.2	37.0	27.8
	Maximum	174.3	14.0	1.0	242.0	49.0	41.6
- XIII	Minimum	80.3	7.0	—	149.2	7.2	284.4
	Maximum	129.8	11.7	3.7	177.2	14.4	343.5
XIV	Minimum	353.3	28.0	5.1	567.8	11.2	70.4
	Maximum	393.5	37.7	21.2	679.0	38.1	82.7
Zusammen	Minima .	6326.9	603.2	243.7	12 275.4	179.6	1773.6
	Maxima .	7266.0	680.7	298.3	15 050.3	351.0	2482.2

2. Der städtische Viehhof.

Kalender-Jahre	Auftrieb auf den Viehhof: Rinder	Kälber	Schafe	Schweine
1892 . . .	184 766	139 438	587 852	630 647
1893 . . .	209 800	151 008	639 408	704 999
1894 . . .	212 137	142 028	651 326	668 503
1895 . . .	196 588	153 381	608 369	813 599
1896 . . .	205 310	170 686	585 083	894 885
1897 . . .	211 097	162 104	573 545	853 330
1898 . . .	223 009	175 126	561 134	826 902
1899 . . .	232 458	186 983	565 337	911 514
1900 . . .	262 747	195 584	606 921	994 378
1901 . . .	257 338	192 476	616 687	909 626
1902 . . .	213 925	175 060	557 350	910 121

3. Schlachthof und Fleischbeschau.

(nach den Berichten der Direktion)

a. Auftrieb auf den städtischen und polizeilichen Schlachthof nach Kalenderjahren.

Kalender-Jahr	Rinder	Kälber	Schafe	Schweine	Pferdeschlachtung. auf dem polizeilichen Viehhof
1892	139 377	106 439	340 408	525 933	7 778
93	146 952	117 146	409 718	540 850	7 644
94	137 857	115 855	416 838	580 268	7 627
95	129 379	122 615	376 938	604 967	7 342
96	143 627	138 630	390 171	684 958	7 382
97	149 451	136 816	401 652	673 097	8 513
98	153 341	144 551	409 232	642 855	9 753
99	159 192	152 247	417 650	715 307	9 483
1900	182 361	161 023	440 870	830 537	10 185
01	190 390	163 342	461 356	797 165	11 693
02	162 167	156 037	445 972	761 097	12 616

b. Veterinärpolizei.

Abdeckerei	Rinder		Kälber		Schweine		Schafe	
	1902	1901	1902	1901	1902	1901	1902	1901
Verendet eingeliefert	69	73	241	317	1017	1205	382	496
Geschlachtet u. verworfen wegen:								
Tuberkeln	115	108	—	1	40	44	—	—
Finnen	13	1	—	—	—	—	—	—
Rotlauf	—	—	—	—	32	11	—	—
wassersüchtiger Zustände	12	15	2	1	31	13	16	14
Entzündungskrankheiten	4	18	3	—	8	2	3	9
Schweineseuche	—	—	—	—	115	84	—	—
multipler Blutungen	—	—	—	—	2	1	—	—
Fremdkörper-Pneumonie	2	5	—	1	—	—	—	—
Gelbsucht	—	—	—	—	3	2	—	1
Milzbrand	—	3	—	—	—	—	2	3
Leukämie	3	—	—	—	—	1	—	—
Septikämie, Pyämie	9	7	1	—	7	5	—	—
Sarkomatose	—	5	—	—	—	—	—	—
Urtikaria	—	—	—	—	—	2	—	—
Fäulnis	—	2	—	—	—	—	—	—
weil blutig und zertreten	21	41	4	7	17	7	13	20
- in der Agonie geschl.	42	55	8	18	77	34	58	62
- ekelerregend u. kachekt.	—	—	—	—	39	25	—	—
Unter Aufsicht sterilisiert oder gekocht bezw. gepökelt:								
wegen Tuberkulose	4	4	—	—	7	43	—	—
- Finnen	10	12	—	—	—	—	—	—
- anderer Krankheiten	—	—	—	—	1	1	—	—
Zusammen	304	349	259	345	1396	1480	474	605

Es wurden von den polizeilich geschlachteten Tieren verworfen:

Lungen u. Lebern wegen:	Rinder-lungen		Schweine-lungen		Schaf-lungen		Rinder-lebern		Schweine-lebern		Schaf-lebern	
	1902	1901	1902	1901	1902	1901	1902	1901	1902	1901	1902	1901
Echinokokken	16	26	25	16	70	17	11	9	119	98	4	11
Tuberkeln.....	59	61	13	21	—	—	2	4	—	14	—	—
Egel	2	4	2	—	1	—	10	14	3	—	749	329
Fadenwürmer.....	—	—	7	8	—	—	—	—	—	—	—	—
Schweineseuche....	—	—	1231	723	—	—	—	—	11	18	—	—
Lungenseuche	1	1	—	—	—	—	—	—	—	—	—	—
Pseud. oder pulm. .	—	—	—	—	765	348	—	—	—	—	—	—
aus andern Gründen	88	39	198	139	13	20	36	48	8	9	5	—
Zusammen	166	131	1476	907	849	385	59	75	141	139	758	340

1901. Ein Rinderkopf und 4 Zungen wegen Aktinomykose, 1902. 2 Rinderköpfe und 2 Zungen wegen Sarkomatose; 2 Rinderköpfe und 2 Zungen wegen Aktinomykose; 1 Rinderkopf mit Zunge wegen Maulseuche.

c. Fleischbeschau auf dem Schlachthof.

In den Jahren	Es wurden endgiltig beanstandet, in absoluten Zahlen und v. H. der geschlachteten Tiere an ganzen Tieren							
	Rinder		Kälber		Schafe		Schweine	
	abs.	v. H.	abs	v. H.	abs.	v. H.	abs.	v. H.
durchschnittl. jährlich 1883/85	128	0.133	33	0.048	39	0.023	2684	1.013
durchschnittl. jährlich 1886/90	1369	1.033	123	0.115	190	0.059	4281	1.008
durchschnittl. jährlich 1891/95	2030	1.470	274	0.239	114	0.030	4141	0.736
durchschnittl. jährlich 1895/00	2957	1.818	575	0.383	159	0.036	4584	0.643
1897/98	2132	1.418	391	0.284	97	0.024	4644	0.706
1898/99	2515	1.640	539	0.359	93	0.023	4379	0.664
1899/00	3230	1.951	641	0.424	263	0.062	4532	0.619
1900/01	4230	2.265	740	0.451	220	0.042	4919	0.587
1901/02	4294	2.296	616	0.379	145	0.031	3929	0.509
1902/03	3508	2.282	792	0.515	188	0.043	4493	0.577

Es wurden in den öffentlichen Schlachthäusern an ganzen Tieren beanstandet:

Von den beanstandeten ganzen Tieren wurden beanstandet wegen:	Rinder		Kälber		Schafe		Schweine		Tiere zusammen	
	1902	1901	1902	1901	1902	1901	1902	1901	1902	1901
Tuberkulose	2349	2715	127	122	18	20	3472	2875	5966	5732
verschied. Entzündungskrh.	244	288	221	227	20	29	88	85	573	629
Gelbsucht	2	1	28	26	15	19	111	112	156	158
Wassers. od. wässeriger Beschaffenh. (hydr. Kachexie)	90	253	264	107	104	44	54	33	512	437
blutig. Beschaff. d. Fleisches	11	48	15	18	6	5	48	31	80	102
Rotlaufes	—	—	—	—	—	—	165	156	165	156
Schweineseuche	—	—	—	—	—	—	54	38	54	38
Harninfiltration u. urinösen Geruch. d. Fleisch. (Urämie)	7	10	2	7	10	9	4	11	23	37
fischig-tranigen Geruches des Fleisches	—	—	—	—	—	—	24	45	24	45
Neubildungen	16	20	8	3	1	2	2	2	27	27
Trichinen	—	—	—	—	—	—	48	67	48	67
Finnen	767	912	12	16	—	—	258	302	1037	1230
verk. Parasit. (Kalkkonkrem.)	—	—	—	—	—	—	118	122	118	122
multipler Blutaustretungen	—	—	—	—	—	—	39	49	39	49
Eiterfiebers	14	21	5	6	1	1	6	—	26	28
Blutvergiftung	5	10	1	2	1	—	2	1	9	13
Leukämie	1	—	1	1	—	—	—	—	2	1
Schlachtg währ. d. Absterb.	11	16	108	81	12	11	—	—	131	108
Knochenerweichung . . .	1	—	—	—	—	—	—	—	1	—
Lupinose	—	—	—	—	—	4	—	—	—	4
Milzbrand	—	—	—	—	—	1	—	—	—	1
zusammen	3518	4304	792	616	188	145	4493	3929	8991	8994

Außer den in obiger Tabelle aufgeführten, mit ihren Eingeweiden beanstandeten Tieren hat eine große Zahl einzelner Teile und Eingeweide beanstandet werden müssen. Die Gesamtsumme betrug in absoluten Zahlen und Pz. der geschlachteten Tiere

In den Jahren	Rinder abs.	Rinder Pz.	Kälber abs.	Kälber Pz.	Schafe abs.	Schafe Pz.	Schweine abs.	Schweine Pz.	Zusammen abs.	Zusammen Pz.
durchschn. jährlich 1883/85	22 696	23.17	78	0.10	5 526	3.20	7 910	4.19	39 543	6.45
durchschn. jährlich 1886/90	25 093	21.25	118	0.10	15 446	4.67	26 581	4.67	45 656	6.42
durchschn. jährlich 1891/95	34 461	25.00	203	0.18	20 704	5.79	39 233	6.93	94 601	7.99
durchschn. jährlich 1896/1900	66 891	41.46	1 123	0.73	35 764	8.56	106 104	14.52	209 882	14.39
1897/98	57 490	38.20	666	0.48	31 853	7.88	81 006	12.16	171 015	12.67
1898/99	70 965	46.25	1 146	0.76	37 413	9.14	105 630	16.00	215 154	15.67
1899/00	83 918	50.69	1 419	0.94	49 240	11.63	124 679	16.80	259 256	17.46
1900 01	76 319	40.87	2 108	1.28	37 200	8.31	161 065	19.24	276 692	16.92
1901/02	81 858	43.76	2 755	1.69	37 085	7.92	165 567	21.40	287 265	18.05
1902/03	70 938	46.14	3 122	2.03	62 185	14.32	176 651	22.70	312 896	20.58

Tuberkulose.

Im Jahre	Rinder tuberkulös befunden Stück	Rinder tuberkulös befunden Proz. der geschlachteten	davon Prozente der geschlachteten freigegeben	teilweise beanstandet	ganz beanstandet Bullen	Ochsen	Kühe	zusammen	davon zur Sterilisation bestimmt	davon zur techn. Verwertung bestimmt
1883/86	2 077	2.17	1.72	—	—	—	—	0.350	—	0.350
1886/90	6 883	5.20	4.21	—	—	—	—	0.992	—	0.992
1891/95	21 468	15.54	14.38	—	0.151	0.323	0.683	1.157	0.289	0.868
1896/1900	13 878	21.08	16.07	0.09	0.184	0.495	0.901	1.230	0.635	0.595
1897/98	30 920	20.56	19.55	0.12	0.172	0.260	0.460	0.892	0.472	0.420
1898/99	30 167	19.66	18.47	0.12	0.152	0.319	0.592	1.063	0.621	0.442
1899/00	38 320	23.14	21.85	0.09	0.148	0.396	0.656	1.200	0.686	0.514
1900/01	40 199	21.52	20.28	0.03	0.184	0 431	0.848	1.463	0.624	0.839
1901/02	43 251	23.12	21.60	0.07	0.156	0.348	0.952	1.451	0 647	0.804
1902/03	38 975	25.35	23.71	0.11	0.184	0.390	0.954	1.528	0.835	0.693

Im Jahre	Kälber tuberkulös befunden Stück	Kälber tuberkulös befunden Prozent	davon freigegeben Prozent	davon sterilisiert Prozent	techn. verwertet Prozent
		der geschlachteten			
1883/86	4	0.005	0 001	—	0.004
1886/90	37	0.03	0.018	—	0.012
1891/95	132	0.115	0.069	0.028	0.018
1896/1900	425	0.255	0.184	0.046	0.025
1897/98	281	0.205	0.143	0.035	0.027
1898/99	445	0.296	0.238	0.042	0.016
1899/00	440	0.291	0.229	0.044	0.027
1900/01	553	0.337	0.236	0.064	0.037
1901/02	668	0.411	0.336	0.053	0.022
1902/03	763	0.497	0.414	0.067	0.016

Im Jahre	Schafe tuberkulös	davon frei-gegeben	davon steriliisiert	davon techn. verwertet	Schweine tuberkulös befunden Stück	Schweine tuberkulös befunden Proz.	davon Prozente frei-gegeben	davon Prozente steriliisiert	davon Prozente ausgeschmolzen	davon Prozente techn. verwertet
	Stück				der geschlachteten					
1883/86	—	—	—	—	2 018	0.76	0.34	—	—	0.42
1886/90	6	2	—	4	7 068	1.66	1.15	—	—	0.51
1891/95	18	6	4	8	11 333	2.01	1.61	0.20	0.080	0.13
1896/00	25	7	8	8	28 555	3.97	3.50	0.334	0.025	0.082
1897/98	12	9	3	—	25 508	3.89	3.39	0.39	0.029	0.081
1898/99	8	4	3	1	25 835	3.92	3.46	0.38	0.024	0.056
1899/00	43	6	20	17	29 751	4.01	3.55	0.336	0.023	0.099
1900/01	32	6	14	12	37 331	4.45	4.06	0.283	0.021	0.091
1901/02	20	6	13	7	39 568	5.13	4.74	0.290	0.018	0.082
1902/03	55	37	16	2	42 029	5.40	4.95	0.269	0.385	0.077

Außer den in den vorstehenden Tabellen angegebenen, ganz oder teilweise beanstandeten tuberkulösen Tieren nebst Eingeweiden hat eine große Anzahl tuberkulöser Eingeweide und Teile der geringgradig erkrankten Tiere zurückgewiesen werden müssen, nämlich (allein in den öffentlichen Schlachthäusern):

Art der Tiere		Lungen	Lebern	andere Teile	zusammen	Prozent
von Rindern	1902	35 822	3 338	13 338	52 498	34.15
	1901	39 669	3 643	12 590	55 902	29.89
„ Kälbern	1902	620	285	1 250	2 155	1.40
	1901	525	161	1 776	2 462	1.51
„ Schafen	1902	44	31	104	179	0.04
	1901	15	13	84	112	0.02
„ Schweinen	1902	36 453	15 985	11 439	63 877	8.20
	1901	36 083	14 862	9 410	60 355	7.80
Zusammen	1902	72 939	19 639	26 131	118 709	7.81
	1901	76 292	18 679	23 860	118 831	7.48
	1900/01	71 680	16 907	18 140	106 727	6.54
	1899/00	58 833	16 171	20 013	95 017	6.48
	1898/99	51 398	13 505	11 103	76 006	5.54
	1897/98	51 200	12 459	4 817	68 476	5.07
durchschn. jährlich	1896/00	56 225	13 765	11 362	81 352	5.67
	1891/95	24 391	4 492	1 282	34 407	2.87
	1886/90	4 732	2 680	4 050	11 765	1.19
	1883/85	3 052	1 476	1 751	6 279	1.02

Beanstandungen wegen Entzündungen, Zahl der Tiere.

Art der Tiere	1896/1900 durchschn. jährlich	1897/98	1898/99	1899/00	1900/01	1901/02	1902/03
Rinder	139	69	73	183	310	288	244
Kälber	209	160	192	255	253	227	221
Schafe	29	15	19	45	56	29	20
Schweine	58	30	65	83	94	85	88

d. Fleischbeschau in den Untersuchungsstationen.

Im Berichtsjahre sind in den städtischen Fleichuntersuchungsstationen an eingeführtem frischen Fleische untersucht und an Gebühren dafür vereinnahmt worden:

In Station	Rinderviertel	Kälber	Schafe	Schweine	Einnahme in Mark
1	208 727	100 240	25 733	102 895	216 592.40
2	22 995	19 636	4 285	17 050	32 014.00
7	11 087	6 219	558	11 134	17 235.15
8	36 362	4 331	3 531	1 353	17 686.75
1902/03	279 171	130 426	34 107	132 432	283 528.30
1901/02	273 838	147 388	34 142	148 264	301 474.60
1900/01	255 100	142 009	32 242	148 578	292 568.65
1899/00	257 154	137 895	31 336	145 717	289 319.55
1898/99	234 434	137 491	30 886	128 749	263 072.55
1897/98	214 997	134 012	35 663	141 896	278 797.30
durchschnittl. jährlich 1896/00	231 147	136 805	33 112	141 565	278 735.25
durchschnittl. jährlich 1891/95	169 286	142 041	39 861	115 461	237 747.02
durchschnittl. jährlich 1887/90	122 923	141 105	72 772	100 528	205 338.70

Beteiligung des Auslandes an der Fleischeinfuhr:

Art der Tiere	1902/03	1901/02	1900/01	1899/00
Dänische Rinderviertel	19 448	7 211	12 811	35 044
- Kälber	519	32	257	869
- Schafe	36	—	5	18
Holländische Rinderviertel	36	—	—	—
- Kälber	207	—	—	—
Dänische Schweine	1	2	—	—
Ungarische -	1 209	—	—	—
Galizische -	—	14 699	1 235	—
Österreichische Kälber	5	126	—	—
- Schafe	—	103	—	—
Wildschweine	1 444	2 093	1 580	1 614

An ganzen Tieren oder größeren Teilen solcher sind beanstandet worden:

In den Jahren	Rinderviertel	v. H. der eingeführten	Kälber	Schafe (Ziegenlämmer)	Schweine (inkl. Wildschweine)
1902/03	445	0.162	305	48 (17)	95½ (11 W.)
1901/02	586	0.232	399	64 (29)	164 (25 W.)
1900/01	859	0.336	446	32 (19)	102 (34 W.)
1899/00	978	0.380	278	12 (30)	104 (15 W.)
1898/99	901	0.384	304¾	12 (26)	101
1897/98	1067	0.496	316	62 (62)	142½
durchschnittl. jährlich 1896/00	970	0.427	362	28 (36)	109 (8 W.)
durchschnittl. jährlich 1891/95	369	0.351	325	19 (10)	88
durchschnittl. jährlich 1887/90	342	0.347	180	23 (11)	163

4. Verschiedene Markt-Angelegenheiten.

(Nach den Aufstellungen des Königl. Polizei-Präsidiums.)

Es wurden angewiesen:	1898	1899	1900	1901	1902
Stellen zu den vier Jahrmärkten	3402	3159	2939	2963	2663
Verkaufstellen zum Weihnachtsmarkt	3059	3114	3228	3236	3861
Prolongierte Karten für Strassenhandelstellen	10	9	9	9	7
desgl. zum Herausstellen vor dem Geschäftslokale	334	266	280	315	322
Dienstscheine für Dienstmänner von den 5 bezw. 4 (1901 und 1902) Instituten	64	34	19	42	55
Zahl der selbständigen Dienstmänner	236	220	223	210	206
Zahl der Reinigungsdiener	21	20	18	18	19

Polizeil. Revisionen fanden statt über:	1898	1899	1900	1901	1902
Maße und Gewichte	44 362	44 008	35 410	43 324	43 550
Buchführung der Trödler	1 542	1 544	1 562	1 544	1 522
- - Pfandleiher und Rückkaufshändler	405	496	531	330	481
Gewerbetreibende in Bezug auf den Raumgehalt der Schankgefäße	14 214	16 122	14 357	14 365	12 454
Konfisziert wurden:					
Wagen	86	72	77	76	84
Gewichte	5 043	4 814	5 394	4 721	4 905
Hohlmaße	145	88	102	110	106
Längenmaße	12	11	12	15	7
Meßwerkzeuge mit kassiertem Stempel	173	214	307	310	351
Zahl der Denunziationen	1 280	1 184	1 307	1 280	1 352

In d. Markthall. feilgehalt. a. 21. u. 22. Nov.	1898	1899	1900	1901	1902
Geschlachtete Gänse	49 318	65 378	55 559	58 530	70 090

Verkehr auf dem Wollmarkt.

Gegenstand	1898 kg	1899 kg	1900 kg	1901 kg	1902 kg
Wolle überhaupt	2 143 854	2 375 506.5	2 064 228	2 253 773.5	2 098 516
Feine Tuchwolle	15 726	24 046.5	80 550	30 729.5	40 151.5
Mittelfeine Tuchwolle	191 997	105 787	101 754.5	107 479.5	126 914
Ordinäre Wolle	52 785	56 774	26 683.5	116 189.5	78 503
Ungewaschene Wolle	1 791	288	8 861.5	11 069	1 337
Kolonial-Wolle	50 000	58 000	6 752	2 306	246 905.5

Preise.

Gegenstand	1898 M. pro 50 kg	1899 M. pro 50 kg	1900 M. pro 50 kg	1901 M. pro 50 kg	1902 M. pro 50 kg
Feine Tuchwolle	135/182	160/202	140/185	120/160	130/168
Mittelfeine Tuchwolle	115/134	131/159	120/139	100/119	111/129
Ordinäre Wolle	80/114	80/130	112/119	75/99	80/110
Ungewaschene Wolle	41/47	58	46/54	36/39	41/47
Kolonial-Wolle	60/202.5	110/210	60/220	47.5/150	50/160

		1898	1899	1900	1901	1902
Milch-Revisionen:						
Zahl		15 180	11 929	22 553	12 924	19 055
Vernichtete Liter		3 025	2 791	3 446	3 042	1 916
Denunziationen		874	960	903	841	956
Konfiskationen auf Grund des Jagdschon-Gesetzes:						
Rehwild und Hirsche, ganze Körper	Stück	195	109	151	82	85
„ „ „ , Körperteile [1]	„	28	50	28	2	20
Hasen	„	—	9	9	3	142
Wildgeflügel [2]	„	732	333	540	190	58
Konfiskationen resp. Denunziationen auf Grund des Fischerei-Gesetzes:						
Denunziationen		55	9	18	26	9
Konfiskationen Krebse	Stück	30 838	166	1 931	7 952	6 152
„ Sonst. Wassertiere [3]	kg	4396.00	269.40	268.65	307.94	34.58
„ „ „	Stück	455	46	—	—	—
Konfiskationen auf Grund des Nahrungsmittel-Gesetzes:						
Haustiere (Geflügel) [4]:						
Ohne nähere Angabe	kg	—	—	—	—	6.40
Enten	„	—	11.00	—	—	3.22
„	Stück	2	—	—	2	—
Gänse	kg	—	153.00	—	—	33.55
„	Stück	9	8	35	16	—
Hühner	kg	—	11.40	—	—	2.76
„	Stück	15	—	27	9	—
Puten	kg	—	—	—	—	50.12
„	Stück	—	—	—	1	—
Sonstige	kg	—	—	—	—	—
„	Stück	5	—	8	5	—
Wild (ganze Körper):						
Hasen	kg	—	12.20	—	—	11.20
„	Stück	5	—	3	15	—
Wilde Kaninchen	„	—	—	—	11	—
Wildgeflügel [5]	„	31	1	—	22	kg 1.5
Fische und sonstige Wassertiere:						
Ohne nähere Angabe	kg	88.00	39.75	85.90	31.50	278.65
„ „ „	Stück	—	32	—	—	—
Heringe [6]	kg	117.00	2.10	—	3.20	58.5
„	Stück	—	—	—	30	—
Schellfische	kg	5.20	—	—	—	—
Aale	„	12.00	—	7.00	—	—
Bücklinge	„	5.25	—	—	55.90	—
„	Stück	10	—	2	—	—
Flundern	„	2 Kisten	—	20	—	—
Lachs	kg	10.50	—	2.80	—	—
Plötze	„	9.00	—	—	—	—
Sprotten	„	5.50	—	—	—	—
Zander	„	74.00	—	—	—	—
Sonstige [7]	„	16.40	—	—	—	—
„	Stück	—	—	1	7	—

		1898	1899	1900	1901	1902
Fleisch:						
Ohne nähere Angabe	kg	176.83	138.38	1115.00	710.50	860.95
Gänsefleisch	-	2200	—	—	23.26	—
Hühnerfleisch	-	—	—	—	0.80	—
Wildfleisch	-	54.00	44.00	7.50	92.00	78.43
Sonstiges[8])	-	1.50	—	—	—	—
Fleischwaren und sonstige animalische Nahrungsmittel:						
Räucherwaren ohne nähere Ang.	kg	—	—	—	—	88.50
Wurst	-	98.00	69.50	13.65	31.18	0.18
Schmalz[9])	-	5.50	4.90	1.00	0.50	—
Käse	-	—	—	—	0.07	—
Butter	-	3.00	0.40	0.83	1.43	—
Vegetabilische Nahrungsmittel:						
Kartoffeln	kg	22.00	51.00	79.91	—	—
Blumenkohl	Köpfe	—	—	15	—	—
Pilze	kg	10.00	—	—	—	97.00
Zwiebeln	-	—	50.00	—	—	—
Obst:						
Ohne nähere Angabe	kg	322.00	556.00	—	—	61.96
Apfelsinen	Stück	25	—	—	—	—
Blaubeeren	kg	4.5	—	—	—	—
Pflaumen	-	—	—	350.00	—	—
Weintrauben	-	4.00	—	719.00	—	—
Sonstige Markt- und Gewerbepolizeikontrolle:						
Lebensmittel-Proben entnommen	Stück	2320	2455	2473	3081	2742
Davon beanstandet	-	154	169	198	525	907
Lebensmittel sekret angekauft	-	195	146	172	518	1351
Heilmittel angekauft	-	251	214	186	184	175
- chemisch untersucht	-	15	2	2	10	128
- beanstandet	-	9	1	1	9	39
Spielwaren angekauft	-	20	20	20	—	25
- beanstandet	-	13	10	10	—	2
Kosmetische Mittel angekauft	-	22	22	22	—	12
- - beanstandet	-	2	2	2	—	2
Branntweinproben entnommen	-	180	180	181	180	187
- beanstandet	-	41	36	29	21	8
Petroleumproben entnommen	-	361	361	360	360	361
- beanstandet	-	—	1	—	1	—
Summa: Bei Abteilung II resp. 1901 ff. IIa und VI gestellte Strafanträge:		5703	4494	4731	5131	5012

[1]) Blatt, Hals, Keule, Kopf, Rücken. [2]) Birkhühner, Fasanen, Haselhühner, Rebhühner, Wachteln, Wildenten. [3]) Barsche, Bleie, Hechte, Karpfen, Lachse, Schleie, Zander. [4]) Nur in einem Falle nicht Geflügel betr. [5]) Birkhühner, Rebhühner, Schnepfen. [6]) Brat-, Grüne-, Salzheringe. [7]) Dorsche, Goldfische, Hummern, Krabben, Schleie, Störe. [8]) Spickgans. [9]) Fett, Schweine-, Gänseschmalz.

5. Preisver-

a. Nach den Veröffentlichungen des Statistischen Amts

1) Städtischer Vieh- und Schlachthof

Preise für 100 Pfund oder 50 kg Schlachtgewicht in Mark (bezw. für 1 Pfund in

Mittlere Preise (zwischen niedrigsten und höchsten) nach Viehsorten		Januar	Februar
Ochsen:	a) vollfleich., ausgemäst., höchst. Schlachtw., höchst. 6 J. alt	63.50	63.00
	b) junge fleisch., nicht ausgemäst. u. ältere ausgemäst.	58.50	58.50
	c) mäßig genährte junge u. gut genährte ältere	53.00	53.50
	d) gering genährte jeden Alters	49.00	50.00
Bullen:	a) vollfleischige, höchsten Schlachtwertes	60.50	61.00
	b) mäßig genährte jüngere u. gut genährte ältere	55.50	56.00
	c) gering genährte	49.00	50.50
Färsen u. Kühe:	a) vollfleisch., ausgemäst. Färsen höchsten Schlachtwertes	—	—
	b) vollfleisch., ausgemäst. Kühe höchst. Schlachtw. bis zu 7 J.	53.50	52.50
	c) ält. ausgem. Kühe u. wenig gut entwick. jüng. Kühe u. Färsen	50.50	50.50
	d) mäßig genährte Kühe u. Färsen	46.00	47.00
	e) gering genährte Kühe u. Färsen	41.00	42.50
Kälber:	a) feinste Mast- (Vollmilchmast) u. beste Saugkälber	75.00	70.50
	b) mittlere Mast- u. gute Saugkälber	63.00	57.00
	c) geringe Saugkälber	52.00	49.00
	d) ältere gering genährte (Fresser)	39.50	41.00
Schafe:	a) Mastlämmer und jüngere Masthammel	60.50	59.50
	b) ältere Masthammel	51.00	50.00
	c) mäßig genährte Hammel u. Schafe (Merzschafe)	45.00	43.50
	d) holsteiner Niederungsschafe (Lebendgewicht)	—	—
Schweine:	a) vollfleisch. d. f. Rassen u. der. Kreuzungen im Alter b. z. 1¼ J.	56.50	56.00
	b) schwere, 280 Pfund und darüber (Käser)	—	57.00
	c) fleischige	54.00	53.50
	d) gering entwickelte	51.50	50.50
	e) Sauen	51.50	53.00
Ochsen:	a) vollfleisch., ausgemäst., höchst. Schlachtw., höchst. 6 J. alt	63.00	62.50
	b) junge fleisch., nicht ausgemäst. u. ältere ausgemäst.	57.50	57.50
	c) mäßig genährte junge u. gut genährte ältere	52.50	54.00
	d) gering genährte jeden Alters	49.50	50.50
Bullen:	a) vollfleischige, höchsten Schlachtwertes	59.50	59.50
	b) mäßig genährte jüngere u. gut genährte ältere	54.50	55.00
	c) gering genährte	49.00	50.50
Färsen u. Kühe:	a) vollfleisch., ausgemäst. Färsen höchsten Schlachtwertes	—	—
	b) vollfleisch., ausgemäst. Kühe höchst. Schlachtw. bis zu 7 J.	53.00	53.50
	c) ält. ausgem. Kühe u. wenig gut entwick. jüng. Kühe u. Färsen	49.00	50.00
	d) mäßig genährte Kühe u. Färsen	46.00	47.00
	e) gering genährte Kühe u. Färsen	41.50	43.00
Kälber:	a) feinste Mast- (Vollmilchmast) u. beste Saugkälber	75.00	73.50
	b) mittlere Mast- u. gute Saugkälber	64.00	63.00
	c) geringe Saugkälber	50.00	49.00
	d) ältere gering genährte (Fresser)	43.00	46.00
Schafe:	a) Mastlämmer und jüngere Masthammel	60.00	58.00
	b) ältere Masthammel	53.00	50.00
	c) mäßig genährte Hammel u. Schafe (Merzschafe)	42.50	42.50
	d) holsteiner Niederungsschafe (Lebendgewicht)	—	—
Schweine:	a) vollfleisch. d. f. Rassen u. der. Kreuzungen im Alter b. z. 1¼ J.	61.50	62.00
	b) schwere, 280 Pfund und darüber	—	—
	c) fleischige	59.50	60.00
	d) gering entwickelte	57.00	57.00
	e) Sauen	56.50	58.00

hältnisse.

der Stadt Berlin. Preise der wichtigsten Nahrungsmittel. (amtliche Berichte der Direktion).

Pfennigen), bei Schweinen für 100 Pfund Lebendgewicht mit 20 Prozent Tara-Abzug.

März	April	Mai	Juni	Juli	August	Septemb.	Oktober	Novemb.	Dezemb.	Jahr 1901 Durchschn. der Mittelpreise	absolut niedrigster	absolut höchster	1900 Durchschn. der Mittelpreise
				1901									
63.50	63.50	62.50	62.00	63.00	64.00	67.00	65.50	64.50	63.50	63.79	59.00	70.00	64.63
58.00	59.00	58.00	57.00	58.00	59.00	61.50	59.50	58.50	58.00	58.63	54.00	65.00	59.63
53.50	54.50	54.50	53.50	53.50	54.00	53.50	54.00	53.50	53.00	53.67	50.00	58.00	54.63
50.50	50.50	50.50	50.50	51.00	50.00	50.50	51.00	50.00	49.50	50.25	46.00	54.00	50.54
61.00	59.50	57.50	58.50	59.00	61.00	60.50	62.00	60.00	59.00	59.96	55.00	64.00	60.71
55.50	55.50	54.00	54.00	55.00	56.00	56.00	56.00	54.50	54.00	55.17	51.00	60.00	55.79
49.00	50.00	49.00	49.50	49.50	48.50	48.50	50.00	49.50	49.50	49.38	45.00	54.00	49.63
—	—	—	—	—	—	—	—	—	—	—	—	—	—
52.00	52.50	53.50	53.00	53.50	54.00	53.50	54.00	53.50	54.00	53.29	50.00	56.00	53.13
49.50	50.00	50.50	50.50	51.00	51.50	50.50	51.00	51.00	49.50	50.50	47.00	54.00	50.71
45.00	46.00	45.50	46.50	47.00	47.00	47.50	47.50	47.50	45.50	46.50	42.00	52.00	47.00
41.00	41.50	40.50	41.00	40.50	40.50	41.50	41.50	41.50	40.50	41.18	36.00	46.00	42.50
70.00	73.50	73.50	70.50	67.00	67.50	69.00	73.00	77.00	77.00	71.96	62.00	82.00	72.83
59.00	65.00	64.00	62.00	58.50	62.50	65.00	69.00	70.00	67.00	63.50	51.00	76.00	66.42
51.00	58.00	58.50	58.00	53.00	57.00	58.00	59.50	56.50	51.50	55.17	45.00	66.00	55.96
40.00	40.50	41.00	37.50	39.50	41.00	40.00	41.50	44.00	43.50	40.75	30.00	50.00	41.29
60.50	60.50	60.50	65.00	64.00	65.50	66.50	67.50	65.50	62.50	63.17	57.00	70.00	63.21
52.00	53.00	53.50	60.50	59.50	61.00	61.00	60.00	58.50	56.00	56.33	45.00	64.00	56.08
45.50	46.50	49.00	56.50	54.50	55.50	53.50	47.00	43.00	43.00	48.54	38.00	60.00	49.38
—	—	—	—	—	29.00	28.00	28.00	27.50	—	28.13	23.00	34.00	29.13
56.50	54.50	54.00	54.50	57.50	60.00	61.50	61.50	63.00	61.50	58.08	53.00	63.00	49.92
59.00	—	—	—	—	61.50	64.00	63.50	64.50	62.00	61.64	57.00	65.00	56.75
54.50	52.50	51.50	53.00	55.50	58.00	59.50	59.50	61.00	59.50	56.00	50.00	62.00	47.71
50.50	49.50	49.00	50.50	53.00	56.00	57.00	56.00	57.50	56.50	53.13	47.00	60.00	44.88
52.00	49.50	48.00	49.50	53.00	55.00	58.50	57.00	58.00	55.50	53.38	46.00	61.00	44.54
				1902							1902		1901
62.50	62.50	62.50	63.50	65.00	69.50	69.50	70.50	69.00	69.00	65.75	60.00	74.00	63.79
57.50	57.50	57.50	59.00	60.50	64.50	64.00	64.50	63.50	64.00	60.63	54.00	69.00	58.63
53.00	54.50	53.50	55.00	56.50	58.50	59.50	59.00	60.00	60.00	56.33	51.00	64.00	53.67
50.00	51.00	50.50	52.00	53.50	54.50	55.00	52.00	54.00	54.50	52.25	48.00	60.00	50.25
58.50	58.00	59.00	59.50	62.00	62.50	64.50	66.50	65.50	66.00	61.75	55.00	69.00	59.96
53.50	54.00	53.50	55.50	59.00	58.50	60.50	62.50	61.50	61.00	57.42	50.00	65.00	55.17
49.00	50.50	51.00	52.50	55.00	55.00	56.00	57.50	56.50	57.00	53.29	46.00	63.00	49.38
—	—	—	—	—	—	—	—	—	—	—	—	—	—
54.00	54.50	54.00	56.00	58.00	57.50	60.00	60.00	60.00	60.00	56.71	51.00	62.00	53.29
49.50	51.50	51.50	53.50	55.50	55.00	57.50	56.50	57.00	57.00	53.63	46.00	60.00	50.50
48.00	48.50	49.50	51.00	51.00	53.50	56.00	54.50	55.00	55.00	51.25	44.00	59.00	46.50
43.50	44.00	44.00	46.50	46.00	49.00	52.00	51.00	51.50	51.00	46.92	38.00	56.00	41.13
75.00	76.50	77.00	74.00	70.00	72.50	76.00	83.50	84.00	84.00	76.75	66.00	88.00	71.96
66.00	68.00	65.00	62.00	59.00	64.00	71.50	79.50	75.00	73.00	67.50	54.00	82.00	63.50
53.00	56.00	51.50	51.00	50.00	57.00	60.50	64.50	60.00	55.00	54.79	46.00	74.00	55.17
44.00	46.00	48.50	52.00	54.00	52.50	54.00	57.00	56.00	55.50	50.71	38.00	64.00	40.75
60.00	59.50	62.00	65.50	69.00	70.50	73.00	72.00	74.50	72.50	66.38	56.00	78.00	63.17
52.50	52.00	56.50	62.00	65.00	66.00	67.50	65.50	68.00	65.50	60.29	46.00	71.00	56.33
46.00	45.50	52.50	57.50	60.50	61.00	61.00	59.00	61.50	58.50	54.00	37.00	68.00	48.54
—	—	—	—	—	31.50	32.00	30.50	32.50	—	31.63	26.00	36.00	28.13
60.50	59.50	59.50	58.50	61.50	64.50	64.00	63.50	60.50	59.50	61.25	57.00	66.00	58.08
63.00	—	—	—	—	—	—	—	—	—	63.00	63.00		61.64
58.50	58.00	57.50	56.50	60.00	63.00	62.00	61.50	58.50	57.00	59.33	55.00	65.00	56.00
56.00	55.00	55.00	54.00	56.50	60.00	59.00	58.50	55.50	54.50	56.50	52.00	63.00	53.13
55.50	55.00	54.50	53.50	56.00	60.50	60.50	59.00	54.50	54.00	56.46	51.00	63.00	53.38

2) Großhandel in der Zentral-Markthalle

1901. Mittel der Monatsdurchschnitte

Bezeichnung der Ware		Jännar	Februar	März	April
Fleisch, Rind I. Qualität	für 50 kg	56.14	56.38	57.60	58.67
- - II. -	-	48.69	49.33	51.31	53.40
- - III. -	-	43.69	44.80	44.43	46.25
- - IV. -	-	37.60	38.58	36.62	38.71
- Kalb I. -	-	68.58	66.73	67.50	69.17
- - II. -	-	60.29	58.33	60.58	62.67
- - III. -	-	—	—	40.93	40.96
- Hammel I. -	-	54.29	53.50	54.12	55.80
- - II. -	-	44.58	45.00	46.73	47.42
- Schweine	-	54.14	54.69	54.78	53.33
- Schinken, geräuchert mit Knochen	-	85.00	85.00	81.16	75.63
- - - ohne -	-	90.00	90.00	90.00	93.13
- Lachsschinken	-	117.50	117.50	117.50	117.50
- Speck, geräuchert, fett	-	65.00	65.00	65.00	65.00
- - - , mager	-	72.50	72.50	72.50	72.50
Wild, Rotwild I	für $^1/_2$ kg	0.40	0.39	0.44	0.50
- - II	-	—	0.37	0.38	—
- leichtes Rotwild	-	0.44	0.40	—	—
- Damwild	-	0.42	0.40	0.47	—
- leichtes Damwild	-	0.50	0.46	—	—
- Rehwild I	-	0.74	0.74	0.69	—
- - II	-	0.53	0.47	—	—
- Wildschwein	-	0.36	0.32	0.39	0.41
Geflügel, Enten, geschlachtet	-	0.61	0.64	0.71	—
- Puten, -	-	0.58	0.64	0.66	0.70
- Gänse, -	-	0.49	0.63	—	—
Butter, I. Qualität	für 50 kg	112.62	109.80	107.31	106.59
- II. -	-	106.93	102.17	101.85	102.36
Eier, Frische Landeier, ohne Rabatt	fürSchock	—	3.95	3.26	2.87
Fische, lebend, Hechte	für 50 kg	75.94	81.77	76.89	77.98
- - Zander	-	77.00	100.73	82.00	116.00
- - Barsche	-	54.04	55.56	65.67	59.50
- - Karpfen, mittelgroß	-	67.32	66.13	71.05	76.40
- - Schleie	-	84.42	104.75	102.05	115.22
- - Bleie	-	43.44	39.09	44.88	46.50
- - Aale, mittelgroß	-	107.00	—	105.72	96.75
- in Eis, Hechte, mittelgroß	-	52.09	58.00	59.31	60.80
- - Zander, -	-	77.83	63.00	77.34	86.83
- - Barsche	-	29.24	34.12	37.70	29.64
- - Karpfen	-	48.50	56.17	49.00	52.25
- - Schleie	-	—	63.00	57.50	67.50
- - Bleie	-	26.06	30.50	31.50	27.09
- - Schellfisch	-	27.44	31.50	27.35	25.19
- - - II	-	19.40	25.85	18.08	15.28
- - Kabliau mit Kopf	-	20.47	23.86	18.96	13.57
- - - - - II	-	16.17	—	11.67	7.17
- - - ohne Kopf	-	27.13	27.10	21.75	22.42
- - Aale, mittelgroß	-	76.25	—	82.00	57.25

(Neue Friedrichstraße, nach Tagesberichten).

der niedrigsten und höchsten Tagespreise in M.

Mai	Juni	Juli	August	September	Oktober	November	Dezember	Jahr 1901 Durchschnitt der Mittelpreise	Jahr 1901 absolut niedrigster	Jahr 1901 absolut höchster	1900 Durchschnitt der Mittelpreise
59.22	58.64	59.35	61.17	60.06	59.84	59.64	59.75	58.87	51.00	64.00	58.85
51.96	51.22	52.08	54.06	53.76	53.84	53.88	52.13	52.14	44.00	59.00	51.29
44.40	45.30	45.97	46.41	46.40	46.61	46.72	44.79	45.48	38.00	52.00	44.50
36.82	38.00	38.08	38.83	38.16	38.54	38.62	37.33	37.99	32.00	45.00	37.69
68.06	69.62	67.45	69.30	68.86	71.41	72.24	70.90	69.15	60.00	80.00	68.00
62.66	62.48	60.32	62.00	63.46	66.34	66.58	64.84	62.55	54.00	70.00	48.49
43.30	51.68	48.78	49.04	51.94	46.97	49.90	49.21	47.27	30.00	63.00	—
56.76	62.24	61.50	62.78	62.58	60.15	59.38	58.09	58.48	51.00	67.00	58.77
49.34	54.16	50.50	54.33	46.88	44.71	43.00	43.54	47.52	35.00	60.00	49.26
52.46	52.86	56.08	58.98	60.76	61.37	61.90	60.67	56.82	47.00	66.00	47.79
77.50	79.60	80.00	80.00	80.00	80.00	80.00	80.00	80.32	70.00	95.00	81.70
95.00	95.00	95.00	95.00	95.00	95.00	95.00	95.00	93.59	80.00	105.00	90.00
117.50	117.50	117.50	117.50	117.50	113.98	112.50	112.50	116.37	95.00	140.00	110.08
65.00	62.90	62.50	62.50	66.10	68.24	67.50	67.50	65.19	60.00	75.00	57.09
72.50	68.30	67.50	67.50	68.70	70.00	70.90	77.50	71.08	65.00	80.00	65.45
0.53	0.45	0.43	0.40	0.36	0.33	0.34	0.35	0.41	0.18	0.62	0.38
0.38	—	0.15	0.25	0.21	0.22	0.29	—	0.28	0.10	0.40	0.24
—	—	—	—	—	—	0.41	0.42	0.42	0.25	0.55	0.41
0.53	0.52	0.48	0.43	0.37	0.33	0.35	0.34	0.42	0.15	0.70	0.44
—	—	—	—	0.44	0.49	0.45	0.46	0.47	0.25	0.75	0.47
0.70	0.68	0.66	0.58	0.77	0.68	0.51	0.60	0.67	0.40	1.10	0.69
0.52	0.47	0.46	0.40	0.54	0.49	0.42	0.44	0.47	0.25	0.75	0.45
0.40	0.33	0.30	0.28	0.31	0.24	0.33	0.31	0.33	0.10	0.60	0 32
—	—	—	—	—	—	0.61	0.55	0.62	0.50	0.81	0.62
0.64	—	—	—	—	—	0.56	0.56	0.62	0.50	0.88	0.59
—	—	0.57	0.55	0.50	0.48	0.52	0.53	0.53	0.35	0.69	0.49
108.28	102.16	102.15	114.97	119.36	123.95	121.08	117.25	112.09	100.00	127.00	110.36
104.76	98.14	98.78	110.67	114.88	117.21	114.60	111.23	106.97	93.00	124.00	104.11
2.46	2.47	2.25	2.48	2.42	2.59	3.50	—	2.83	1.80	4.00	3.44
87.45	86.84	83.00	87.02	74.83	68.83	59.65	72.35	77.71	42.00	126.00	72.83
102.00	109.00	—	105.33	92.25	77.50	80.72	94.22	94.25	60.00	159.00	88.12
51.43	50.40	56.14	49.37	52.27	53.38	53.43	58.07	54.94	26.00	77.00	51.61
67.50	—	86.00	—	72.41	65.67	62.44	61.80	69.67	53.00	86.00	69.90
95.22	72.98	75.91	92.44	86.17	93.09	95.11	90.15	92.29	53.00	148.00	95.57
31.29	48.57	50.73	43.36	39.38	42.30	37.73	35.25	41 88	13.00	64.00	39.37
95.00	99.12	115.75	106.38	86.91	80.92	90.20	80.50	96.75	69.00	133.00	95.47
54.84	60.76	59.17	62.00	59.38	57.29	52.95	57.50	57.84	31.00	87.00	52.99
78.60	108.30	97.38	109.00	81.38	81.79	71.27	86.42	84.93	41.00	128.00	79.31
24.42	26.15	31.79	26.65	24.69	26.89	31.37	30.14	29.40	4.00	52.00	30.21
50.00	38.00	—	—	59.67	56.67	44.00	48.25	50.25	37.00	63.00	48.27
57.95	43.78	43.91	49.20	55.28	54.72	57.08	55.50	55.04	16.00	76.00	53.78
17.50	27.75	25.29	23.65	19.63	23.73	23.25	21.41	24.78	5.00	45.00	24.19
21.69	11.75	18.65	19.35	18.54	22.67	26.12	28.50	23.23	9.00	44.00	23.50
14.50	11.67	11.24	16.91	11.09	18.25	20.88	22.18	17.11	2.00	35.00	15.75
12.93	11.50	8.88	13.28	12.46	16.54	18.88	17.44	15.73	3.00	38.00	15.71
8.25	7.84	—	—	19.50	6.80	9.88	8.50	10.64	3.00	25.00	11.92
9.50	—	8.70	—	16.50	27.00	30.10	31.50	22.17	5.00	41.00	21.12
71.14	78.40	87.75	84.32	66.88	72.00	70.50	55.00	72.86	47.00	100.00	75.99

Großhandel in der Zentral-Markthalle
1902. Mittel der Monatsdurchschnitte

Bezeichnung der Ware		Januar	Februar	März	April
Fleisch, Rind I. Qualität	für 50 kg	58.20	54.44	54.83	57.35
- - II. -	-	50.31	47.94	48.65	52.16
- - III. -	-	44.77	43.80	44.73	46.00
- - IV. -	-	38.29	38.28	38.57	39.52
- Kalb I. -	-	72.62	69.21	69.57	71.50
- - II. -	-	66.00	63.21	63.17	65.72
- - III. -	-	47.89	45.00	45.00	45.00
- Hammel I. -	-	56.10	54.92	54.98	56.08
- - II. -	-	44.12	44.53	47.67	50.46
- Schweine	-	61.43	61.17	60.44	58.77
- - bakonisch	-	54.22	55.95	58.00	—
- Schinken, geräuchert mit Knochen	-	80.00	80.00	80.00	80.00
- - - ohne -	-	95.00	95.00	95.00	95.00
- Lachsschinken	-	112.50	112.50	112.50	112.50
- Speck, geräuchert, fett	-	67.50	67.50	67.50	67.50
- - - mager	-	77.50	77.50	77.50	77.50
Wild, Rotwild	für ½ kg	0.30	0.40	0.49	0.50
- leichtes Rotwild	-	0.35	0.46	0.50	—
- Damwild	-	0.32	0.40	0.45	—
- leichtes Damwild	-	0.47	0.61	0.63	—
- Rehwild I.	-	0.76	0.86	0.75	1.42
- - II.	-	0.51	0.61	0.56	—
- Wildschwein	-	0.29	0.32	0.34	0.38
Geflügel, Enten, geschlachtet	-	0.59	0.64	—	0.50
- Puten, -	-	0.54	0.56	0.55	0.56
- - - II.	-	0.36	0.35	0.31	0.28
- Gänse, -	-	0.49	0.54	0.55	—
- - geschlachtet (gefroren)	-	0.50	0.43	0.32	0.28
- - - II.	-	—	—	—	—
Butter, I. Qualität	für 50 kg	101.97	107.57	110.17	109.58
- II. -	-	97.33	102.21	105.42	106.40
Eier, Frische Landeier, ohne Rabatt	für Schock	3.25	3.22	2.83	2.61
Fische, lebend, Hechte	für 50 kg	83.48	89.14	71.96	72.44
- - Zander	-	114.17	110.34	109.70	92.17
- - Barsche	-	61.83	64.77	63.86	60.67
- - Karpfen, mittelgroß	-	63.00	—	—	64.00
- - Schleie	-	90.67	97.00	105.38	99.43
- - - , unsortiert	-	—	—	—	—
- - Bleie	-	48.00	46.41	44.20	47.00
- - Aale, mittelgroß	-	76.50	—	98.00	98.95
- in Eis, Hechte, mittelgroß	-	65.35	64.76	—	56.00
- - Zander, -	-	92.79	91.84	96.75	75.67
- - Barsche	-	31.27	35.63	35.29	35.80
- - Karpfen	-	45.50	46.00	48.00	—
- - Schleie	-	38.00	41 00	53.50	58.36
- - Bleie	-	27.67	27.69	23.67	21.78
- - Schellfisch	-	36.65	31.76	28.00	34.20
- - - II.	-	26.05	20.55	18.73	20.57
- - Kabliau mit Kopf	-	21.75	22.25	18.14	14.84
- - - - - II	-	13.18	17.58	7.00	13.25
- - - ohne -	-	—	23.75	26.50	20.79
- - - - - II	-	—	16.50	17.00	13.00
- - Aale, mittelgroß	-	76.00	—	83.00	87.00

(Neue Friedrichstraße, nach Tagesberichten).
der niedrigsten und höchsten Tagespreise in M.

Mai	Juni	Juli	August	September	Oktober	November	Dezember	Jahr 1902 Durchschnitt der Mittelpreise	absolut niedrigster	absolut höchster	1901 Durchschnitt der Mittelpreise
59.46	58.68	61.67	62.94	61.75	59.17	58.65	59.34	58.87	50.00	66.00	58.87
52.52	52.60	56.33	57.68	56.90	54.06	54.04	53.48	53.06	45.00	61.00	52.14
46.86	47.20	51.41	51.68	52.81	49.93	49.94	49.40	48.21	41.00	56.00	45.48
40.52	41.06	44.89	44.96	47.50	45.56	44.17	44.34	42.31	33.00	53.00	37.99
72.62	71.02	68.39	70.40	72.43	76.38	80.25	77.04	72.61	60.00	86.00	69.15
67.00	61.26	62.61	63.74	66.81	70.28	74.54	70.28	66.47	56.00	80.00	62.55
50.32	51.64	51.60	52.50	54.98	56.15	58.34	58.80	51.44	40.00	66.00	47.27
58.56	63.44	65.21	66.32	65.58	63.49	66.15	64.08	61.24	52.00	72.00	58.43
53.18	57.50	56.41	55.08	54.65	50.39	52.88	49.22	51.84	35.00	64.00	47.52
58.72	56.32	59.19	63.80	62.58	61.93	60.36	57.92	60.22	50.00	69.00	56.82
—	—	—	63.40	—	—	56.50	56.50	57.42	51.00	65.00	55.65
80.00	80.00	80.00	82.60	85.00	89.44	90.00	90.00	83.09	75.00	95.00	80.32
95.00	95.00	95.00	96.80	97.50	99.72	100.00	100.00	96.54	85.00	110.00	93.59
112.50	112.50	112.50	112.50	112.50	112.50	112.50	112.50	112.50	95.00	130.00	1 16.37
67.60	67.50	67.50	70.10	72.50	72.50	72.50	72 50	69.88	65.00	75.00	65.19
77.50	77.50	77.50	77.50	77.50	77.50	77.50	77.50	77.50	75.00	80.00	71.08
0.46	0.40	0.43	0.40	0.40	0.39	0.39	0.40	0.41	0.10	0.60	0.41
—	—	—	—	—	—	—	—	0.44	0.20	0.55	0.42
0.47	0.44	0.44	0.42	0.42	0.38	0.36	0.39	0.41	0.15	0.60	0.42
—	—	—	—	0.50	0.47	0.46	0.51	0.52	0.30	0.83	0.47
0.59	0.64	0.69	0.63	0.73	0.62	0.47	0.54	0.73	0.40	1.42	0.67
0.44	0.45	0.49	0.45	0.52	0.51	0.41	0.47	0.49	0.25	0.75	0.47
0.33	0.22	0.31	0.31	0.32	0.37	0.33	0.40	0.33	0.10	0.52	0.33
—	—	—	0.57	0.53	0.63	0.58	0.55	0.57	0.50	0.74	0.62
0.54	—	—	—	—	—	0.70	0.59	0.58	0.30	0.80	0.62
—	—	—	—	—	—	—	0.48	0.36	0.20	0.55	0.46
—	0.55	0.55	0.54	0.56	0.56	0.53	0.54	0.54	0.40	0.66	0.53
—	—	—	—	—	—	—	—	0.33	0.15	0.52	0.53
—	—	—	—	0.50	0.46	0.44	0.45	0.46	0.35	0.55	0.44
107.42	102.96	96.36	100.84	110.67	116.24	114.67	109.54	107.58	95.00	122.00	112.09
104.22	97.94	93.89	93.80	103.31	110.80	108.63	104.52	102.33	90.00	116.00	106.97
2.44	2.57	2.72	2.90	3.64	4.60	5.25	5.25	3.44	2.20	5.50	2.83
86.56	80.60	90.52	90.48	92.94	72.77	67.88	70.58	80.77	54.00	110.00	77.71
110.91	122.00	104.00	93.17	112.33	100.10	92.40	96.19	104.79	67.00	144.00	94.25
67.80	64.01	58.67	68.93	68.00	55.41	61.93	54.50	62.58	32.00	84.00	54.94
—	—	—	—	74.50	68.38	64.75	67.56	67.03	57.00	91.00	69.67
—	—	—	—	136.34	—	96.67	93.51	102.71	72.00	155.00	92.29
125.87	75.46	76.92	104.96	120.73	115.59	—	90.00	101.86	52.00	168.00	—
43.45	31.34	51.51	51.05	49.57	38.94	34 67	41.10	43.94	8.00	68.00	41.88
103.21	96.85	101.86	103.47	87.67	87.58	98.50	—	95.26	70.00	116.00	96.75
47.00	57.00	59.00	72.14	71.63	60.19	57.00	55.50	60.51	47.00	81.00	57.84
90.38	88.40	100.86	86.33	94.75	90.72	81.34	78.07	88.99	55.00	137.00	84.93
35.40	34.54	41.75	40.81	37.50	32.56	38.74	31.50	35.90	10.00	58.00	29.40
28.50	—	—	—	49.88	54.67	52.50	42.64	45.96	25.00	62.00	50.25
75.43	50.48	52.80	65.33	68.47	60.58	47.50	61.00	56.04	22.00	88.00	55.04
27.83	17.83	32.57	33.72	34.60	26.71	23.80	22.17	26.67	3.00	51.00	24.78
24.09	25.00	19.50	24.00	21.00	30.25	28.68	27.22	27.53	11.00	50.00	23.23
19.88	13.45	15.94	17.03	20.45	19.94	17.63	15.42	18.80	5.00	39.00	17.11
12.84	—	—	18.00	17.61	21.00	19.47	13.67	17.96	5.00	36.00	15.73
5.88	10.96	11.14	11.68	12.89	15.19	17.29	11.22	12.27	4.00	31.00	10.64
—	22.00	—	—	—	30.00	26.83	22.50	24.62	13.00	36.00	22.17
13.00	—	—	—	22.00	—	21.00	10.75	16.18	6.00	24.00	7.15
96.22	75.94	92.00	97.67	67.17	79.00	95.00	—	84.90	57.00	107.00	72.86

3) Markt-

Mittelpreise für die ganze Stadt aus den Monatsdurch-

Bezeichnung der Ware		Januar	Februar	März	April
Fleisch, Rind, Filet	für ½ kg	1.02	1.03	1.02	1.03
- - Keule, Obersch., Schwanzst.	-	0.71	0.71	0.71	0.71
- - Brust	-	0.64	0.64	0.64	0.64
- - Bauchfleisch	-	0.57	0.57	0.57	0.57
- Kalb, Keule, Rücken	-	0.77	0.76	0.76	0.77
- - Brust	-	0.69	0.69	0.69	0.70
- - Schulterblatt, Bauch	-	0.63	0.63	0.64	0.63
- Hammel, Keule, Rücken	-	0.71	0.71	0.72	0.71
- - Brust, Bauch	-	0.60	0.60	0.60	0.60
- Schwein, Rücken, Rippespeer	-	0.77	0.77	0.77	0.77
- - Schinken	-	0.65	0.65	0.66	0.66
- - Schulterblatt, Bauch	-	0.61	0.61	0.61	0.61
- Speck, geräuchert	-	0.73	0.74	0.74	0.74
- Schinken, geräuchert	-	1.06	1.06	1.06	1.07
- - ausgeschnitten	-	1.44	1.44	1.45	1.45
Schweineschmalz	-	0.61	0.61	0.62	0.62
Butter	-	1.20	1.20	1.19	1.17
Eier	für Stück	0.08	0.08	0.07	0.06
Fische, Hechte	für ½ kg	0.78	0.82	0.82	0.82
- Zander	-	0.80	0.79	0.81	0.79
- Barsche	-	0.63	0.64	0.66	0.65
- Karpfen	-	0.82	0.82	0.84	0.86
- Schleie	-	1.09	1.11	1.12	1.11
- Bleie	-	0.52	0.52	0.53	0.53
- Aale	-	1.05	1.08	1.10	1.08
Kartoffeln	für 100 kg	5.45	5.77	5.89	5.93
Fleisch, Rind, Filet	für ½ kg	1.04	1.04	1.05	1.05
- - Keule, Obersch., Schwanzst.	-	0.73	0.73	0.74	0.73
- - Brust	-	0.66	0.65	0.65	0.65
- - Bauchfleisch	-	0.58	0.58	0.58	0.58
- Kalb, Keule, Rücken	-	0.79	0.79	0.79	0.79
- - Brust	-	0.72	0.72	0.72	0.72
- - Schulterblatt, Bauch	-	0.65	0.65	0.65	0.65
- Hammel, Keule, Rücken	-	0.72	0.71	0.71	0.72
- - Brust, Bauch	-	0.61	0.60	0.60	0.60
- Schwein, Rücken, Rippespeer	-	0.84	0.83	0.82	0.83
- - Schinken	-	0.71	0.71	0.72	0.71
- - Schulterblatt, Bauch	-	0.68	0.69	0.69	0.68
- Speck, geräuchert	-	0.81	0.81	0.81	0.81
- Schinken, geräuchert	-	1.12	1.12	1.11	1.11
- - ausgeschnitten	-	1.47	1.46	1.46	1.46
Schweineschmalz	-	0.69	0.69	0.70	0.69
Butter	-	1.20	1.18	1.18	1.17
Eier	für Stück	0.08	0.07	0.07	0.06
Fische, Hechte	für ½ kg	0.84	0.86	0.81	0.79
- Zander	-	0.82	0.81	0.80	0.77
- Barsche	-	0.64	0.64	0.63	0.63
- Karpfen	-	0.81	0.81	0.81	0.80
- Schleie	-	1.08	1.10	1.12	1.11
- Bleie	-	0.51	0.51	0.51	0.51
- Aale	-	1.01	1.02	1.04	1.07
Kartoffeln	für 100 kg	4.95	4.84	4.79	4.75

hallen.

schnitten der niedrigsten und höchsten Wochenpreise in M.:

Mai	Juni	Juli	August	September	Oktober	November	Dezember	Jahr 1901 Durchschnitt der Mittelpreise	Jahr 1901 absolut niedrigster	Jahr 1901 absolut höchster	1900 Durchschnitt der Mittelpreise
					1901						
1.04	1.03	1.02	1.02	1.03	1.03	1.03	1.03	1.03	0.70	1.60	1.01
0.71	0.72	0.72	0.72	0.72	0.72	0.73	0.73	0.72	0.50	0.90	0.71
0.64	0.64	0.64	0.65	0.65	0.65	0.65	0.65	0.64	0.50	0.80	0.63
0.57	0.57	0.57	0.57	0.57	0.58	0.58	0.58	0.57	0.45	0.70	0.56
0.77	0.78	0.77	0.77	0.77	0.78	0.80	0.80	0.78	0.60	1.20	0.76
0.70	0.70	0.69	0.69	0.70	0.71	0.71	0.72	0.70	0.50	0.90	0.67
0.63	0.63	0.63	0.63	0.63	0.64	0.64	0.64	0.63	0.40	0.85	0.61
0.71	0.72	0.72	0.72	0.72	0.72	0.72	0.71	0.72	0.50	0.90	0.70
0.60	0.62	0.62	0.62	0.63	0.62	0.62	0.62	0.61	0.45	0.80	0.60
0.77	0.78	0.80	0.82	0.83	0.84	0.84	0.83	0.80	0.60	1.00	0.76
0.66	0.66	0.67	0.69	0.70	0.70	0.70	0.71	0.68	0.50	0.90	0.65
0.61	0.62	0.63	0.64	0.66	0.66	0.66	0.67	0.63	0.50	0.85	0.60
0.73	0.73	0.74	0.74	0.76	0.78	0.79	0.80	0.75	0.60	0.90	0.72
1.06	1.06	1.07	1.07	1.10	1.11	1.11	1.11	1.08	0.90	1.40	1.05
1.43	1.42	1.41	1.41	1.43	1.45	1.45	1.47	1.44	1.00	1.80	1.43
0.61	0.61	0.62	0.63	0.66	0.67	0.67	0.69	0.64	0.40	0.90	0.58
1.16	1.14	1.13	1.16	1.21	1.21	1.23	1.23	1.19	0.90	1.40	1.17
0.06	0.05	0.05	0.06	0.06	0.07	0.07	0.07	0.07	0.04	0.15	0.06
0.88	0.88	0.87	0.88	0.83	0.79	0.77	0.77	0.82	0.50	1.30	0.80
0.79	0.81	0.86	0.90	0.87	0.84	0.80	0.79	0.82	0.50	1.50	0.76
0.62	0.63	0.65	0.64	0.63	0.63	0.63	0.63	0.64	0.40	0.90	0.62
0.86	0.85	0.98	1.02	0.92	0.85	0.83	0.83	0.87	0.50	1.40	0.84
1.06	0.90	0.89	0.94	0.98	1.02	1.06	1.07	1.03	0.50	1.80	1.05
0.52	0.52	0.53	0.55	0.54	0.53	0.52	0.51	0.53	0.30	0.80	0.51
1.03	1.02	1.06	1.02	0.99	0.98	1.00	1.01	1.04	0.50	1.50	1.05
6.24	6.59	7.66	6.78	6.09	5.60	5.15	4.98	6.01	3.50	24.00	5.96
					1902				1902		1901
1.06	1.06	1.06	1.07	1.11	1.15	1.14	1.13	1.08	0.75	1.80	1.03
0.73	0.74	0.76	0.77	0.79	0.79	0.79	0.79	0.76	0.60	1.00	0.72
0.65	0.65	0.66	0.67	0.69	0.70	0.69	0.69	0.67	0.55	0.80	0.64
0.57	0.58	0.59	0.61	0.64	0.64	0.64	0.63	0.60	0.50	0.80	0.57
0.80	0.81	0.82	0.82	0.82	0.85	0.85	0.83	0.81	0.60	1.20	0.78
0.72	0.73	0.73	0.74	0.75	0.76	0.75	0.74	0.73	0.55	1.00	0.70
0.66	0.66	0.66	0.67	0.70	0.70	0.70	0.69	0.67	0.40	0.80	0.63
0.72	0.74	0.75	0.77	0.79	0.79	0.78	0.78	0.75	0.60	1.00	0.72
0.61	0.63	0.64	0.66	0.70	0.69	0.68	0.68	0.64	0.50	0.80	0.61
0.84	0.84	0.84	0.86	0.89	0.89	0.88	0.87	0.85	0.60	1.00	0.80
0.71	0.71	0.72	0.73	0.76	0.76	0.75	0.75	0.73	0.60	0.90	0.68
0.68	0.67	0.67	0.69	0.72	0.72	0.71	0.71	0.69	0.55	0.85	0.63
0.81	0.81	0.81	0.82	0.85	0.86	0.86	0.85	0.83	0.60	1.00	0.75
1.11	1.11	1.11	1.13	1.16	1.18	1.17	1.16	1.13	0.90	1.60	1.08
1.46	1.45	1.47	1.47	1.49	1.52	1.52	1.52	1.48	1.10	1.80	1.44
0.69	0.69	0.70	0.71	0.74	0.75	0.75	0.75	0.71	0.45	0.90	0.64
1.16	1.13	1.12	1.13	1.14	1.16	1.16	1.17	1.16	0.90	1.40	1.19
0.05	0.05	0.06	0.06	0.06	0.07	0.07	0.08	0.07	0.04	0.12	0.07
0.86	0.83	0.89	0.91	0.92	0.86	0.79	0.80	0.85	0.40	1.40	0.82
0.79	0.80	0.85	0.85	0.84	0.81	0.78	0.77	0.81	0.40	1.50	0.82
0.64	0.64	0.66	0.66	0.66	0.66	0.65	0.65	0.65	0.40	1.00	0.64
0.79	0.88	0.94	0.97	0.88	0.84	0.83	0.83	0.85	0.50	1.20	0.87
1.16	0.94	0.87	0.96	1.04	1.15	1.15	1.14	1.07	0.50	2.00	1.03
0.51	0.51	0.54	0.56	0.56	0.54	0.53	0.52	0.53	0.30	0.80	0.53
1.07	1.04	1.02	1.02	1.00	1.00	1.02	1.07	1.03	0.60	1.40	1.04
4.81	5.66	8.11	5.58	5.05	4.82	4.73	5.39	5.29	3.00	15.00	6.01

4) Kleinhandel in den einzelnen Städt. Markthallen (nach Wochenber.).

Lage der Markthalle: h. = höchster, n. = niedrigster Preis	I. Neue Friedrich-straße		II. Linden- u. Friedrich-straße		III. Zimmer- und Maner-straße		IV. Doro-theeen-straße		V. Magde-burger Platz	
	n.	h.	n.	h.	n.	h.	n.	h.	n.	h.
Rind, Filet	0.70	1.20	0.70	0.95	0.90	1.60	0.90	1.00	1.00	1.50
- Keule, Oberschale	0.60	0.80	0.70	0.85	0.70	0.90	0.70	0.80	0.85	0.80
- Brust	0.50	0.75	0.65	0.75	0.70	0.75	0.60	0.80	0.60	0.70
- Bauchfleisch	0.45	0.60	0.55	0.65	0.60	0.70	0.50	0.60	0.50	0.60
Kalb, Keule, Rücken	0.65	0.90	0.70	0.90	0.70	0.90	0.75	0.90	0.90	1.20
- Brust	0.50	0.80	0.65	0.80	0.65	0.80	0.70	0.85	0.80	0.90
- Schulter, Bauch	0.50	0.65	0.55	0.65	0.60	0.85	0.60	0.75	0.70	0.80
Hammel, Keule, Rücken	0.60	0.80	0.65	0.75	0.70	0.80	0.60	0.80	0.70	0.90
- Brust, Bauch	0.50	0.70	0.55	0.65	0.60	0.75	0.50	0.60	0.65	
Schwein, Rücken, Rippe	0.60	0.90	0.65	0.90	0.75	1.00	0.60	1.00	0.80	1.00
- Schinken	0.60	0.80	0.65	0.75	0.65	0.75	0.60	0.75	0.65	0.70
- Schulter, Bauch	0.50	0.70	0.55	0.70	0.60	0.85	0.50	0.70	0.60	0.70
Speck, geräuchert	0.60	0.80	0.70	0.90	0.60	0.85	0.70	0.90	0.70	0.90
Schinken, geräuchert	1.00	1.40	0.95	1.30	1.00	1.30	1.00	1.30	0.90	1.20
- ausgeschnitten	1.20	1.60	1.30	1.60	1.20	1.60	1.40	1.80	1.40	1.60
Schweineschmalz	0.40	0.70	0.50	0.80	0.60	0.90	0.50	0.90	0.40	0.90
Butter	1.00	1.40	1.00	1.30	1.00	1.40	1.00	1.40	1.00	1.40
Eier	0.04	0.10	0.04	0.08	0.05	0.10	0.04	0.15	0.04	0.12
Fische, Hechte	0.50	1.25	0.60	1.10	0.60	1.30	0.50	1.20	0.60	1.10
- Zander	0.50	1.25	0.60	1.30	0.50	1.20	0.50	1.50	0.60	1.40
- Barsche	0.40	0.90	0.50	0.80	0.50	0.90	0.40	0.90	0.50	0.90
- Karpfen	0.50	1.10	0.60	1.00	0.50	1.20	0.50	1.20	0.60	1.20
- Schleie	0.70	1.70	0.60	1.40	0.70	1.50	0.60	1.75	0.60	1.30
- Bleie	0.30	0.70	0.40	0.70	0.40	0.70	0.40	0.70	0.40	0.70
- Aale	0.60	1.40	0.70	1.30	0.80	1.40	0.60	1.50	0.60	1.40
Kartoffeln	4.00	24.00	3.50	9.00	5.00	12.00	5.00	20.00	4.50	10.00

b. Ermittelungen

	Monate:	Jan.	Febr.	März	April
Roggen, guter ges. 712 g d. Ltr.	für 1000 kg	144.25	148.50	147.00	145.50
Weizen, - - 755 - -	- 1000 -	171.50	170.75	169.00	167.00
Roggenmehl Nr. 0/1 gute Durchschnqual.	- 100 -	19.30	19.40	19.60	19.35
Speisekartoffeln, gute, gesunde, sort.	- 1200 -	39.00	40.00	38.00	37.50

Roggen, guter ges. 712 g d. Ltr.	für 1000 kg	141.75	142.75	143.25	144.12
Weizen, - - 755 - -	- 1000 -	154.50	158.25	159.25	167.40
Roggenmehl Nr. 0/1 gute Durchschnqual.	- 100 -	18.70	18.90	18.95	19.05
Speisekartoffeln, gute, gesunde, sort.	- 1200 -	52.00	52.00	52.00	52.00

(für die Monate Januar bis März bei Roggen, Weizen,

Roggen, guter ges. 712 g d. Ltr.	für 1000 kg	141.15	140.06	139.63	143.00
Weizen, - - 755 - -	- 1000 -	145.81	149.06	148.02	148.88
Roggenmehl Nr. 0/1 gute Durchschnqual.	- 100 -	18.40	18.67	18.69	19.45
Speisekartoffeln, gute, gesunde, sort.	- 1200 -	54.00	51.00	56.00	65.00

Preis in Mark für $^1/_2$ kg (Eier für Stück, Kartoffeln für 100 kg). 1901.

VI. Acker- u. Invaliden-straße		VII. Dresdener- und Buckower-straße		VIII. Andreas- und Kraut-straße		IX. Pückler- u. Eisenbahn-straße		X. Arminius-Platz		XI. Marheineke-Platz		XIII. Wörther- und Tresckow-straße		XIV. Wedding-Platz	
n.	h.	n.	h.	n.	h.	n.	h.	n.	h.	n.	h.	n.	h.	n.	h.
0.80	1.00	0.90	1.00	0.90	1.40	0.90	1.40	1.10	1.30	0.75	0.80	0.90	1.20	0.80	1.00
0.50	0.70	0.60	0.90	0.60	0.80	0.65	0.80	0.70	0.80	0.65	0.75	0.65	0.75	0.60	0.80
0.50	0.60	0.55	0.80	0.55	0.80	0.55	0.70	0.60	0.75	0.55	0.65	0.55	0.60	0.55	0.70
0.50	0.60	0.50	0.70	0.55	0.60	0.50	0.60	0.50	0.70	0.50	0.60	0.50	0.60	0.50	0.65
0.60	0.80	0.70	0.90	0.60	0.85	0.70	0.85	0.70	0.85	0.70	0.80	0.60	0.75	0.65	0.85
0.50	0.70	0.60	0.80	0.55	0.85	0.55	0.75	0.70	0.80	0.65	0.75	0.55	0.70	0.55	0.80
0.50	0.60	0.50	0.70	0.40	0.80	0.50	0.70	0.60	0.70	0.60	0.70	0.50	0.70	0.50	0.80
0.60	0.75	0.65	0.85	0.60	0.80	0.65	0.80	0.65	0.85	0.65	0.80	0.60	0.80	0.50	0.75
0.50	0.65	0.55	0.70	0.45	0.65	0.50	0.80	0.60	0.75	0.60	0.70	0.55	0.65	0.50	0.65
0.70	0.90	0.70	0.90	0.65	1.00	0.70	0.90	0.70	0.90	0.75	0.80	0.70	0.80	0.70	0.90
0.55	0.75	0.60	0.80	0.60	0.70	0.60	0.75	0.65	0.90	0.65	0.75	0.60	0.70	0.50	0.80
0.50	0.75	0.55	0.75	0.60	0.70	0.60	0.75	0.60	0.75	0.60	0.70	0.55	0.70	0.50	0.70
0.60	0.80	0.70	0.80	0.65	0.75	0.60	0.80	0.70	0.90	0.70	0.90	0.70	0.90	0.70	0.85
0.90	1.10	0.90	1.20	0.95	1.40	1.00	1.20	1.00	1.20	1.00	1.10	1.00	1.20	0.90	1.20
1.10	1.40	1.20	1.60	1.00	1.60	1.00	1.60	1.60		1.30	1.60	1.20	1.40	1.40	1.60
0.45	0.80	0.55	0.70	0.45	0.70	0.55	0.75	0.70	0.80	—	—	0.50	0.80	0.50	0.65
1.10	1.30	1.00	1.30	0.90	1.40	1.10	1.30	1.10	1.30	1.00	1.30	1.10	1.30	1.00	1.30
0.05	0.08	0.04	0.12	0.04	0.10	0.05	0.07	0.04	0.07	0.04	0.07	0.04	0.08	0.04	0.10
0.60	1.00	0.60	1.00	0.60	1.10	0.60	1.10	0.60	1.20	0.60	1.10	0.60	1.20	0.60	1.20
0.60	1.30	0.50	1.00	0.60	1.20	0.60	0.80	0.60	0.90	0.60	0.80	0.60	0.70	0.60	0.90
0.40	0.80	0.50	0.90	0.40	0.90	0.40	0.80	0.40	0.90	0.40	0.80	0.50	0.80	0.40	0.90
0.60	1.00	0.60	1.00	0.60	1.00	0.60	1.10	0.65	1.40	0.80	1.00	0.60	1.00	0.60	1.40
0.70	1.20	0.60	1.20	0.70	1.30	0.60	1.20	0.60	1.80	0.90	1.20	0.60	1.50	0.50	1.40
0.40	0.60	0.40	0.60	0.40	0.70	0.40	0.70	0.40	0.70	0.35	0.70	0.40	0.60	0.40	0.80
0.70	1.30	0.60	1.20	0.70	1.40	0.70	1.20	0.50	1.40	0.70	1.40	0.80	1.30	0.80	1.40
4.00	10.00	5.00	12.00	3.50	14.00	4.00	12.00	4.00	9.00	4.00	12.00	4.50	20.00	4.00	9.00

der Kaufmannschaft.

1902

Mai	Juni	Juli	Aug.	Sept.	Okt.	Nov.	Dez.	Durchsch.	n.	h.	1901
149.50	146.25	150.75	140.75	140.91	140.00	138.75	137.89	144.17	137.88	150.75	140.71
170.25	166.75	167.25	158.25	155.04	151.50	152.75	157.24	163.11	151.50	171.50	163.62
19.65	19.60	19.90	21.45	20.11	19.20	19.00	18.79	19.61	18.79	21.45	18.86
48.00	60.00	75.00	—	42.00	38.00	42.00	50.00	46.32	37.50	75.00	47.00

1901 1900

144.00	140.10	140.00	141.25	135.00	134.50	138.50	143.25	140.71	134.50	144.12	142.55
174.25	169.50	164.00	166.25	159.75	155.75	163.25	171.25	163.62	154.50	174.25	151.80
19.20	19.20	18.60	19.00	18.65	18.35	18.50	19.20	18.86	18.35	19.20	19.30
45.00	42.00	—	54.00	52.00	39.00	38.00	39.00	47.00	38.00	54.00	54.01

Roggenmehl Ermittelungen des Statistischen Amts).

1900 1899

151.25	148.75	144.25	142.10	144.15	141.25	137.50	137.50	142.55	137.50	151.25	145.97
152.50	156.75	156.75	155.70	155.60	153.50	149.50	149.50	151.80	145.81	156.75	155.25
20.20	20.45	19.90	19.63	19.85	19.25	18.75	18.50	19.31	18.40	20.45	19.37
63.00	80.00	—	48.00	44.00	43.00	44.00	46.00	54.00	43.00	80.00	45.91

4) Kleinhandel in den einzelnen Städtischen Markthallen (nach Wochen-

Lage der Markthalle: h. = höchster, n. = niedrigster Preis	I. Neue Friedrichstraße		II. Linden- u. Friedrichstraße		III. Zimmer- und Mauerstraße		IV. Dorotheenstraße		V. Magdeburger Platz	
	n.	h.	n.	h.	n.	h.	n.	h.	n.	h.
Rind, Filet	0.80	1.20	0.75	0.90	0.90	1.80	0.80	1.25	1.00	1.75
- Keule, Oberschale	0.65	0.80	0.65	0.85	0.70	0.90	0.60	1.00	0.65	1.00
- Brust	0.60	0.80	0.65	0.75	0.70	0.80	0.60	0.80	0.60	0.80
- Bauchfleisch	0.50	0.65	0.55	0.65	0.60	0.70	0.60	0.70	0.50	0.75
Kalb, Keule, Rücken	0.70	0.90	0.80	0.90	0.75	1.00	0.80	1.00	0.90	1.20
- Brust	0.60	0.80	0.70	0.85	0.65	0.85	0.75	0.90	0.70	1.00
- Schulter, Bauch	0.55	0.75	0.60	0.70	0.65	0.75	0.60	0.75	0.70	0.80
Hammel, Keule, Rücken	0.65	0.80	0.65	0.85	0.70	0.90	0.70	1.00	0.70	1.00
- Brust, Bauch	0.50	0.75	0.55	0.80	0.60	0.75	0.60	0.75	0.65	0.70
Schwein, Rücken, Rippe	0.70	1.00	0.70	0.90	0.60	1.00	0.80	1.00	0.80	1.00
- Schinken	0.65	0.80	0.65	0.80	0.65	0.75	0.70	0.90	0.65	0.90
- Schulter, Bauch	0.60	0.70	0.60	0.75	0.70	0.85	0.70	0.75	0.60	0.75
Speck, geräuchert	0.60	0.90	0.75	0.90	0.90	0.90	0.80	1.00	0.75	0.90
Schinken, geräuchert	0.90	1.40	1.00	1.30	1.10	1.30	1.20	1.40	0.90	1.60
- ausgeschnitten	1.20	1.80	1.30	1.70	1.40	1.60	1.40	1.80	1.40	1.80
Schweineschmalz	0.60	0.80	0.60	0.80	0.70	0.90	0.70	0 80	0.60	0.80
Butter	1.00	1.40	1.00	1.30	1.10	1.40	1.00	1.40	1.00	1.40
Eier	0.04	0.10	0.04	0.09	0.05	0.10	0.04	0.10	0.04	0.12
Fische, Hechte	0.40	1.20	0.60	1.10	0.60	1.30	0.60	1.25	0.60	1.20
- Zander	0.40	1.40	0.60	0.90	0.60	1.00	0.60	1.50	0.60	1.40
- Barsche	0.40	0.90	0.50	0.80	0.50	0.80	0.40	1.00	0.50	0.90
- Karpfen	0.50	1.00	0.60	1.10	0.60	1.20	0.55	1.10	0.70	1.10
- Schleie	0.50	2.00	0.70	1.70	0.70	1.60	0.60	1.80	0.60	1.40
- Bleie	0.30	0.70	0.40	0.70	0.40	0.60	0.40	0.70	0.40	0.70
- Aale	0.60	1.40	0.70	1.20	1.00	1.30	0.60	1.40	0.80	1.40
Kartoffeln	4.00	10.00	3.00	12.00	5.00	14.00	4.00	15.00	4.00	14.00

c. Ermittelungen des Statistischen

	Monate:	Jan.	Fbr.	Mrz.	Apr.
Roggenbrot für 1 kg in Pfennigen	im Durchschnitt	24.02	23.83	23.93	24.17
Weizenbrot (Schrippen)	v. 34 Bäckereien	41.31	41.27	41.33	41.67

Roggenbrot für 1 kg in Pfennigen	im Durchschnitt	24.07	24.13	24.12	24.13
Weizenbrot (Schrippen)	v. 34 Bäckereien	41.19	41.09	41.47	41.39

Roggenbrot für 1 kg in Pfennigen	im Durchschnitt	23.66	23.74	23.88	23.76
Weizenbrot (Schrippen)	v. 34 Bäckereien	40.47	40.92	40.67	41.11

berichten). Preis in Mark für $^1/_2$ kg (Eier für Stück, Kartoffeln für 100 kg). 1902.

VI. Acker- u. Invaliden-straße		VII. Dresdener- und Buckower-straße		VIII. Andreas- und Kraut-straße		IX. Pückler- u. Eisenbahn-straße		X. Arminius-Platz		XI. Marheineke-Platz		XIII. Wörther- und Tresckow-straße		XIV. Wedding-Platz	
n.	h.	n.	h.	n.	h.	n.	h.	n.	h.	n.	h.	n.	h.	n.	h.
0.90	1.10	0.90	1.00	0.90	1.40	0.90	1.40	1.20	1.30	0.75	0.85	1.00	1.50	0.75	1.00
0.65	0.80	0.70	0.90	0.60	0.80	0.65	0.80	0.70	0.80	0.65	0.80	0.65	0.90	0.60	0.80
0.55	0.70	0.60	0.80	0.55	0.80	0.55	0.60	0.70	0.75	0.60	0.70	0.55	0.70	0.55	0.70
0.50	0.65	0.55	0.75	0.50	0.80	0.50	0.65	0.55	0.65	0.50	0.65	0.55	0.65	0.50	0.70
0.70	0.85	0.70	0.90	0.60	0.85	0.70	0.80	0.70	0.80	0.75	0.90	0.60	0.85	0.60	1.00
0.60	0.75	0.65	0.85	0.55	0.90	0.65	0.75	0.60	0.75	0.70	0.80	0.55	0.75	0.55	0.80
0.50	0.65	0.55	0.75	0.40	0.80	0.55	0.75	0.65	0.70	0.65	0.75	0.55	0.70	0.50	0.80
0.60	0.85	0.70	0.80	0.65	0.80	0.65	0.80	0.70	0.85	0.60	0.80	0.65	0.85	0.60	0.80
0.50	0.80	0.55	0.70	0.55	0.65	0.50	0.75	0.60	0.80	0.55	0.80	0.60	0.70	0.50	0.65
0.70	1.00	0.70	0.90	0.80	1.00	0.80	0.90	0.65	1.00	0.75	0.85	0.70	1.00	0.65	1.00
0.60	0.90	0.65	0.85	0.65	0.80	0.70	0.75	0.75	0.80	0.70	0.80	0.70	0.80	0.60	0.85
0.55	0.75	0.55	0.75	0.60	0.75	0.65	0.75	0.65	0.70	0.65	0.75	0.65	0.75	0.60	0.75
0.70	0.90	0.70	0.90	0.65	0.85	0.75	0.90	0.80	0.90	0.80	0.90	0.75	0.90	0.70	0.90
0.90	1.10	0.90	1.20	0.90	1.00	1.10	1.20	1.20	1.30	1.00	1.20	1.00	1.20	1.00	1.20
1.20	1.60	1.40	1.60	1.20	1.40	1.40	1.60	1.60	1.65	1.20	1.60	1.10	1.60	1.40	1.60
0 50	0.75	0.55	0.70	0.45	0.70	0.65	0.90	0.80		—	—	0.50	0.80	0.60	0.90
1.00	1.30	1.00	1.30	0.90	1.40	1.10	1.30	1.00	1.30	1.00	1.30	1.00	1.30	1.00	1.30
0 05	0.07	0.04	0.10	0.04	0.10	0.05	0.07	0.04	0.08	1.04	0.07	0.05	0.12	0.04	0.10
0.60	1.10	0.60	1.20	0.60	1.40	0.60	1.10	0.60	1.10	0.60	1.10	0.60	1.20	0.60	1.20
0.60	1.20	0.60	1.00	0.60	1.20	0.60	0.80	0.60	0.80	0.60	0 80	0.60	0.75	0.50	0.80
0.40	0.80	0.50	0.80	0.40	1.00	0.40	0.80	0.50	0.80	0.40	0.80	0.60	0.80	0.40	1.00
0.60	1.00	0.60	1.00	0.60	1.00	0.60	1.00	0.70	1.00	0.60	1.00	0.80	1.10	0.60	1.10
0.60	1.30	0.50	1 20	0.60	1.75	0.60	1.40	0.70	1.75	0.70	1.20	1.00	1.20	0.60	1.40
0.40	0.70	0.40	0.60	0.40	0.70	0.40	0.70	0.40	0.70	0.40	0.70	0.40	0.60	0.40	0.80
0.70	1.20	0.70	1.20	0.80	1.25	0.80	1.30	0.70	1.30	0.80	1.20	0.80	1.20	0.80	1.20
3.00	8.00	4.00	12.00	4.00	12.00	4.00	12.00	4.00	13.00	4.00	14.00	4.00	12.50	3.50	18.00

Amts über Brotpreise.

1902											1901
Mai	Juni	Juli	Aug.	Sept.	Okt.	Nov.	Dez.	Durchschn.	n.	h.	
24.34	24.22	24.35	24.47	24.77	24.47	24.03	23.88	24.21	18.66	33.33	24.23
42.00	41.54	41.97	41.66	41.70	41.71	41.86	42.10	41.68	29.24	52.08	41.43

1901											1900
24.31	24.24	24.50	24.50	24.34	24.23	24.12	24.11	24.23	18.59	32.89	23.96
41.09	41.44	41.88	41.93	41.59	41.44	41.35	41.35	41.48	30.21	53.33	41.33

1900											1899
23.70	24.12	24.40	24.21	24.05	24.00	23.96	23.99	23.96	18.59	32.26	24.21
41.71	41.86	42.01	41.85	41.72	41.73	41.06	40.84	41.33	28.33	50.00	41.70

d. Brotpreise auf Grund der Erhebungen des Statist. Amts durch Ankauf und Wägung von Broten im Vergleich mit den Großhandelspreisen von Mehl und Getreide. (Die Ankäufe finden alle 14 Tage bei 34 Bäckern statt; angekauft werden jedes Mal 34 Roggenbrote zu 50 Pf. das Stück und 136 Schrippen, 2 Stück zu 5 Pf.)

Jahr	Roggenbrotpreis pro 100 kg M.	Gewicht des Fünfzigpfennigbrotes kg	Roggenmehlpreis pro 100 kg M.	Roggenpreis pro 100 kg M.	Die Durchschnittspreise der bezeichneten Jahre sind in Prozent gestiegen (+), gefallen (—): Jahre	Roggenbrot	Roggen
1886	20.80	2.40	17.91	13.06	1886 auf 1887	— 0.72	— 7.43
1887	20.65	2.42	17.06	12.09	1887 - 1888	+ 2.76	+ 11.25
1888	21.22	2.36	18.90	13.45	1888 - 1889	+ 16.35	+ 15.61
1889	24.69	2.02	21.77	15.55	1889 - 1890	+ 10.09	+ 9.32
1890	27.18	1.84	23.45	17.00	1890 - 1891	+ 16.48	+ 24.24
1891	31.66	1.58	29.05	21.12	1891 - 1892	— 6.76	— 19.67
1892	29.52	1.70	23.97	17.60	1892 - 1893	— 25.85	— 24.03
1893	21.89	2.28	17.69	13.37	1893 - 1894	— 6.67	— 11.95
1894	20.43	2.45	15.47	11.77	1894 - 1895	+ 0.93	+ 1.78
1895	20.63	2.42	16.50	11.98	1895 - 1896	+ 1.45	— 0.83
1896	20.93	2.39	16.30	11.88	1896 - 1897	+ 6.55	+ 9.51
1897	22.30	2.24	17.44	13.01	1897 - 1898	+ 12.73	+ 12.45
1898	25.15	1.99	20.12	14.63	1898 - 1899	— 3.74	— 0.21
1899	24.21	2.07	19.37	14.60	1899 - 1900	— 1.03	— 2.33
1900	23.96	2.09	19.31	14.26	1900 - 1901	+ 1.13	— 1.33
1901	24.23	2.02	18.86	14.07	1901 - 1902	— 0.08	+ 2.49
1902	24.21	2.07	19.61	14.42			

Jahr	Weizenbrotpreis pro 100 kg M.	Gewicht einer Schrippe kg	Weizenmehlpreis pro 100 kg M.	Weizenpreis pro 100 kg M.	Die Durchschnittspreise der bezeichneten Jahre sind in Prozent gestiegen (+), gefallen (—): Jahre	Weizenbrot	Weizen
1891	46.67	0.0537	31.20	22.42	1891 auf 1892	— 7.03	— 21.32
1892	43.39	0.0579	26.60	17.64	1892 - 1893	— 13.18	— 14.12
1893	37.67	0.0664	21.40	15.15	1893 - 1894	— 6.69	— 10.17
1894	35.15	0.0714	19.00	13.61	1894 - 1895	— 1.82	+ 4.70
1895	34.51	0.0725	20.70	14.25	1895 - 1896	+ 2.78	+ 9.61
1896	35.47	0.0705	21.90	15.62	1896 - 1897	+ 6.40	+ 11.20
1897	37.74	0.0662	24.40	17.37	1897 - 1898	+ 13.67	+ 6.79
1898	42.90	0.0583	26.40	18.55	1898 - 1899	— 2.80	— 16.33
1899	41.70	0.0600	22.00	15.52	1899 - 1900	— 0.89	— 2.19
1900	41.33	0.0605	21.10	15.18	1900 - 1901	+ 0.24	+ 7.77
1901	41.43	0.0603	23.00	16.36	1901 - 1902	+ 0.60	— 0.31
1902	41.68	0.0600	23.10	16.31			

Die Roggenbrote haben Zusätze von Weizenmehl und die Schrippen Zusätze von Roggenmehl.

e. Preise in M. für 50 kg Schlachtvieh (für die vorzugsweise konsumierten Qualitäten).

(Nach der Statistik des Reiches.)

Die Preise beziehen sich bis inkl. Juni 1897 bei Rindern auf „Fleischgewicht, Mittel aus den Preisen für IIa"; bei Kälbern „Fleischgewicht, niedrigste Notierung für IIa"; bei Schafen „Fleischgewicht, Mittel aus den Preisen für Ia"; vom Juli 1897 an werden die Preise für Rinder, Kälber, Schafe nach Schlachtgewicht notiert; die Preise für Schweine sind immer für „Lebendgewicht mit 20 Proz. Tara, höchste Notierung für II" angegeben.

Monat	1894				1895				1896			
	Rinder IIa	Kälber IIa	Schafe Ia	Schweine IIa	Rinder IIa	Kälber IIa	Schafe Ia	Schweine IIa	Rinder IIa	Kälber IIa	Schafe Ia	Schweine IIa
Januar	51.50	45.75	42.00	53.00	56.00	51.00	50.88	49.25	52.75	52.50	46.50	43.50
Februar ...	48.00	43.00	42.00	52.50	54.38	45.75	47.88	48.00	51.70	48.40	44.80	42.00
März	50.00	45.40	42.50	51.80	54.60	48.40	46.90	45.60	50.25	50.00	42.50	40.25
April.....	51.38	42.00	41.75	48.50	53.25	49.25	45.50	41.50	52.63	50.25	44.88	40.00
Mai.....	51.38	44.75	44.22	48.00	53.38	49.75	46.88	41.25	50.90	46.80	44.90	38.20
Juni	56.10	43.60	49.90	48.00	53.00	51.40	49.50	40.80	50.00	43.75	45.75	35.75
Juli.....	57.50	46.50	54.00	50.50	56.75	50.00	52.00	44.50	51.83	43.25	49.50	40.75
August....	59.13	55.75	57.75	52.75	58.00	54.80	53.50	47.40	53.00	45.80	53.10	44.80
September.	59.80	60.20	56.60	54.00	56.75	57.75	55.88	47.50	51.63	52.00	51.25	48.00
Oktober ...	56.75	59.75	48.88	52.00	54.38	58.50	52.13	46.50	50.80	55.00	51.10	48.20
November .	58.75	56.25	48.50	51.50	54.10	54.20	51.80	45.20	52.50	54.75	47.38	48.50
Dezember .	57.20	51.60	50.90	48.40	53.38	53.00	52.25	43.25	52.50	54.00	45.70	47.40
Jahr.-Durchschn.	54.79	49.55	48.25	50.91	54.83	51.98	50.43	45.06	51.71	49.71	47.28	43.11

Monat	1897				1898				1899			
	II	II	I	II	II	II	I	II	II	II	I	II
Januar	50.20	51.60	45.40	49.60	55.75	61.50	48.38	57.50	56.75	65.00	55.00	52.13
Februar ...	49.60	45.25	44.00	49.25	54.63	55.25	48.88	57.75	56.38	65.25	53.00	50.25
März.....	49.38	46.50	45.63	48.75	53.88	56.25	50.75	55.75	56.88	67.50	52.13	47.75
April.....	50.38	50.25	48.00	46.25	53.90	58.20	50.60	52.10	57.00	65.60	51.40	45.60
Mai.....	49.80	50.40	48.80	45.60	54.63	57.75	53.13	51.75	57.50	66.25	51.63	45.50
Juni	50.75	50.50	51.63	46.75	56.00	59.50	56.63	52.38	57.00	62.50	55.75	45.13
	Vergl. Bemerkung oben											
Juli.....	58.50	57.00	56.70	53.60	57.50	58.00	57.40	57.50	58.80	61.00	57.20	46.70
August....	61.13	59.75	57.38	56.75	59.88	59.25	57.00	58.88	59.25	64.00	60.25	48.50
September.	60.00	62.25	54.50	57.88	59.25	59.50	58.25	58.50	58.10	67.40	57.00	47.90
Oktober ...	59.20	66.00	52.30	59.30	58.40	63.80	55.70	56.70	59.00	72.25	56.13	47.25
November .	57.88	64.50	50.63	59.00	58.75	67.00	57.75	55.75	59.38	71.25	55.75	46.63
Dezember .	57.00	63.00	49.70	57.10	57.50	62.40	55.70	53.10	59.40	67.00	54.60	45.60
Jahr.-Durchschn.	Vergl. Bemerkung oben			52.49	56.67	59.87	54.18	55.63	57.95	66.25	54.99	47.41

Monat	1900				1901				1902			
	II	II	I	II	II	II	I	II	II	II	I	II
Januar	59.25	64.00	56.13	45.50	58.25	59.75	51.13	53.38	57.75	60.00	53.00	59.50
Februar ...	58.75	63.50	56.50	45.25	58.50	55.00	49.75	53.88	57.75	60.50	50.00	60.13
März.....	58.20	62.00	56 30	44.20	58.40	57.60	52.50	53.60	57.20	63.60	51.80	59.20
April.....	57.88	64.50	53.50	43.38	58.75	62.50	53.00	52.50	57.63	63.50	52.00	58 25
Mai.....	57.00	62.50	54.00	43.25	58.13	63.50	54.00	51.63	57.90	64.20	57.80	57.60
Juni	57.30	62.00	57.90	43.00	57.30	60.80	60.40	53.10	59.00	59.25	63.50	55.88
Juli.....	59.38	60.75	60.00	48.13	57.88	55.50	59.75	55.50	60.00	56.50	64.63	59.25
August....	61.63	61.75	59.38	51.88	59.00	60.40	61.60	58.40	63.90	62.20	66.50	63.30
September.	63.50	64.80	57.50	52.40	61.63	64.50	61.63	59.25	64.63	68.50	67.50	62.13
Oktober ...	62.38	69.00	56.00	52.13	59.38	67.00	60.13	60.25	64.75	78.50	66.25	61.38
November .	60.25	70.50	54.50	52.63	58.60	70.00	58.10	61.00	63.60	75.20	67.80	58.70
Dezember .	58.80	65.80	51.90	51.30	58.13	61 50	55.50	59.75	64.00	69.00	65.25	57.25
Jahr.-Durchschn.	59.53	64.26	56.13	47.75	58.66	61.50	56.46	56.02	60.69	65.08	60.42	59.38

f. Preise nach Angabe des Kgl. Polizeipräsidiums.

1. Fleischpreise.

Höchste und niedrigste Preise in M.

Pro 1 kg	Jan.	Febr.	März	April	Mai	Juni	Juli	Aug.	Sept.	Okt.	Nov.	Dez.
	1900											
Kochfleisch:												
Rindfl. Keule, h.	1.60	1.60	1.60	1.60	1.60	1.60	1.60	1.60	1.60	1.60	1.60	1.60
Rindfl. - n.	1.20	1.20	1.20	1.20	1.20	1.20	1.20	1.20	1.20	1.20	1.20	1.20
Rindfl. Bauch, h.	1.20	1.20	1.20	1.20	1.20	1.20	1.20	1.20	1.30	1.30	1.30	1.30
Rindfl. - n.	1.00	0.90	1.00	1.00	1.00	1.00	0.90	1.00	1.00	1.00	1.00	1.00
Schweinefleisch, h.	1.60	1.60	1.60	1.60	1.60	1.60	1.60	1.60	1.60	1.60	1.60	1.60
- n.	1.10	1.10	1.00	1.00	1.00	1.00	1.00	1.10	1.10	1.10	1.10	1.10
Kalbfleisch, h.	1.80	1.80	1.70	1.60	1.60	1.60	1.60	1.60	1.60	1.80	1.80	1.80
- n.	1.00	1.00	1.00	1.00	1.00	1.00	1.00	1.00	1.00	1.00	1.00	1.00
Hammelfleisch, h.	1.60	1.60	1.60	1.60	1.60	1.60	1.60	1.60	1.60	1.60	1.60	1.60
- n.	1.00	1.00	1.00	1.00	1.00	1.00	1.10	1.20	1.20	1.10	1.00	1.00
Bratenfleisch:												
Rindfl. Keule, h.	1.80	1.80	1.80	1.80	1.80	1.80	1.80	1.80	1.80	1.80	1.80	1.80
Rindfl. - n.	1.30	1.30	1.30	1.30	1.30	1.30	1.20	1.20	1.20	1.30	1.30	1.30
Rindfl. Bauch, h.	1.40	1.40	1.40	1.40	1.40	1.40	1.20	1.20	1.30	1.30	1.30	1.30
Rindfl. - n.	1.20	1.10	1.20	1.20	1.20	1.20	1.00	1.10	1.10	1.10	1.10	1.10
Schweinefleisch, h.	1.80	1.80	1.60	1.60	1.60	1.60	1.80	1.80	1.80	1.80	1.80	1.80
- n.	1.30	1.30	1.20	1.20	1.20	1.10	1.20	1.20	1.20	1.20	1.20	1.20
Kalbfleisch, h.	2.00	2.20	2.20	2.20	2.20	2.20	2.00	2.00	2.00	2.20	2.20	2.20
- n.	1.40	1.40	1.20	1.20	1.20	1.20	1.20	1.20	1.20	1.20	1.20	1.20
Hammelfleisch, h.	1.60	1.60	1.60	1.60	1.60	1.60	1.80	1.80	1.80	1.70	1.70	1.80
- n.	1.10	1.10	1.10	1.10	1.10	1.10	1.20	1.20	1.20	1.20	1.20	1.20
Fleisch bes. Teile:												
Beefsteak v. Filet h.	3.20	3.20	3.20	3.20	3.20	3.40	3.20	3.20	3.20	3.50	3.30	3.50
Beefsteak v. Filet n.	1.80	1.70	1.70	1.70	1.70	1.70	1.70	1.70	1.70	1.70	1.80	1.80
Hammel-Kotelette h.	1.80	1.80	1.80	2.00	2.40	1.80	1.80	1.80	2.00	2.00	2.00	2.00
Hammel-Kotelette n.	1.20	1.20	1.20	1.20	1.30	1.40	1.40	1.40	1.40	1.40	1.40	1.40
Schweine-Karbon. h.	1.80	1.80	1.80	1.80	1.80	1.80	1.80	1.80	1.80	1.80	1.80	1.80
Schweine-Karbon. n.	1.40	1.40	1.40	1.40	1.40	1.40	1.50	1.50	1.50	1.40	1.30	1.30
Kalbs-Kotelette . h.	2.60	2.40	2.40	2.60	2.40	2.40	2.40	2.40	2.40	2.80	2.80	2.80
Kalbs-Kotelette . n.	1.60	1.60	1.50	1.50	1.50	1.60	1.50	1.50	1.60	1.60	1.60	1.60
Schinken, geräuch. h.	3.20	3.20	3.20	3.20	3.20	3.20	3.20	3.20	3.20	3.20	3.20	3.20
und geschnitten n.	2.40	2.40	2.40	2.40	2.40	2.40	2.40	2.40	2.40	2.40	2.40	2.40
Speck, ger. inl. h.	1.60	1.60	1.60	1.60	1.60	1.60	1.60	1.60	1.60	1.60	1.60	1.60
Speck, ger. - n.	1.20	1.20	1.30	1.30	1.30	1.30	1.30	1.30	1.30	1.30	1.30	1.30
Speck, ger. ausl. h.	1.20	1.20	1.20	1.20	1.20	1.20	1.20	1.20	1.30	1.30	1.25	1.25
Speck, ger. - n.	1.00	1.00	1.00	1.00	1.00	1.00	1.00	1.00	1.10	1.10	1.10	1.10
Schweine-schmalz inl. h.	1.60	1.60	1.60	1.60	1.60	1.60	1.60	1.60	1.60	1.60	1.60	1.60
Schweine-schmalz - n.	1.10	1.10	1.20	1.20	1.20	1.20	1.20	1.20	1.20	1.20	1.20	1.20
Schweine-schmalz ausl. h.	1.00	1.00	1.00	1.00	1.00	1.00	1.00	1.10	1.20	1.30	1.30	1.30
Schweine-schmalz - n.	0.80	0.80	0.80	0.80	0.80	0.80	0.80	0.80	0.90	1.10	1.10	1.10
Talg, h.	1.20	1.20	1.20	1.20	1.20	1.20	1.20	1.20	1.20	1.20	1.20	1.20
- n.	0.80	0.80	0.80	0.80	0.80	0.80	0.80	0.80	0.80	0.80	0.80	0.80
	Durchschnittspreise in Pfennigen.											
Rindfleisch, Keule	140	140	140	140	140	140	139	140	140	140	140	140
- Bauch	110	109	110	109	110	110	109	110	112	115	115	115
Schweinefleisch	135	135	132	130	132	130	134	135	135	139	135	135
Kalbfleisch	138	130	130	131	130	130	130	136	130	139	140	140
Hammelfleisch	130	130	130	130	130	130	135	140	140	137	130	125
Speck, ger.	140	140	145	145	145	145	145	145	145	145	145	145

Höchste und niedrigste Fleischpreise.

Pro 1 kg	Jan.	Febr.	März	April	Mai	Juni	Juli	Aug.	Sept.	Okt.	Nov.	Dez.
	1901											
Kochfleisch:												
Rindfleisch Keule, h.	1.60	1.60	1.60	1.60	1.60	1.60	1.60	1.70	1.70	1.70	1.70	1.70
Rindfleisch - n.	1.20	1.20	1.20	1.20	1.30	1.30	1.30	1.30	1.30	1.20	1.20	1.20
Rindfleisch Bauch, h.	1.30	1.30	1.30	1.30	1.40	1.40	1.40	1.40	1.40	1.40	1.40	1.40
Rindfleisch - n.	1.00	1.00	1.00	1.00	1.00	1.00	1.00	1.00	1.00	1.00	1.00	1.00
Schweinefleisch, h.	1.60	1.60	1.60	1.60	1.60	1.60	1.60	1.60	1.60	1.60	1.60	1.70
- n.	1.10	1.10	1.20	1.20	1.20	1.20	1.20	1.20	1.20	1.30	1.30	1.30
Kalbfleisch, h.	1.80	1.80	1.80	1.80	1.80	1.80	1.60	1.60	1.70	1.80	1.80	1.80
- n.	1.00	1.00	1.00	1.00	1.00	1.10	1.10	1.10	1.10	1.10	1.10	1.10
Hammelfleisch. h.	1.60	1.60	1.60	1.60	1.60	1.60	1.60	1.60	1.60	1.60	1.60	1.60
- n.	1.00	1.00	1.00	1.00	1.00	1.10	1.10	1.10	1.10	1.10	1.10	1.10
Bratenfleisch:												
Rindfleisch Keule, h.	1.80	1.80	1.80	1.80	1.80	1.80	1.80	1.80	1.80	1.80	1.80	1.80
Rindfleisch - n.	1.30	1.30	1.30	1.30	1.30	1.30	1.30	1.30	1.30	1.30	1.30	1.30
Rindfleisch Bauch, h.	1.30	1.30	1.30	1.30	1.30	1.30	1.30	1.40	1.40	1.40	1.40	1.40
Rindfleisch - n.	1.20	1.20	1.20	1.20	1.20	1.20	1.20	1.20	1.20	1.20	1.20	1.20
Schweinefleisch, h.	1.80	1.80	1.80	1.80	1.80	1.80	1.80	1.80	1.80	1.80	1.80	1.80
- n.	1.20	1.20	1.20	1.20	1.20	1.20	1.20	1.40	1.40	1.40	1.40	1.40
Kalbfleisch, h.	2.20	2.20	2.00	2.00	2.20	2.20	2.20	2.20	2.00	2.00	2.00	2.00
- n.	1.20	1.20	1.20	1.20	1.20	1.20	1.20	1.30	1.30	1.20	1.20	1.20
Hammelfleisch, h.	1.80	1.80	1.80	1.80	1.80	1.80	1.80	1.80	1.80	1.80	1.80	1.80
- n.	1.20	1.20	1.20	1.20	1.20	1.20	1.20	1.30	1.30	1.20	1.20	1.20
Fleisch bes. Teile:												
Beefsteak von Filet h.	3.50	3.50	3.50	3.50	3.50	3.50	3.60	3.20	3.40	3.40	3.40	3.40
Beefsteak von Filet n.	1.80	1.80	1.80	1.80	1.80	1.80	1.80	2.40	2.20	2.20	2.20	2.20
Hammel - h.	2.00	2.00	2.20	2.20	2.20	2.20	2.00	2.00	2.00	2.00	2.00	2.00
Kotelette n.	1.40	1.40	1.40	1.40	1.40	1.40	1.40	1.50	1.50	1.40	1.40	1.40
Schweine- h.	1.80	1.80	1.80	1.80	2.00	2.00	2.00	2.00	2.00	2.00	2.00	2.00
Karbon. n.	1.40	1.40	1.40	1.40	1.40	1.40	1.40	1.60	1.60	1.60	1.60	1.60
Kalbs-Kotelette h.	2.80	2.80	2.80	2.80	2.80	2.80	2.80	2.60	2.60	2.80	2.80	2.80
Kalbs-Kotelette n.	1.60	1.60	1.60	1.60	1.60	1.60	1.60	1.80	1.80	1.80	1.80	1.80
Schinken, ger. h.	3.20	3.20	3.20	3.20	3.20	3.20	3.20	3.20	3.20	3.20	3.20	3.20
und geschnitt. n.	2.40	2.40	2.40	2.40	2.40	2.40	2.40	2.40	2.40	2.40	2.40	2.40
Speck, ger. inl. h.	1.60	1.60	1.60	1.60	1.60	1.60	1.60	1.60	1.80	1.80	1.80	1.80
Speck, ger. - n.	1.30	1.30	1.30	1.30	1.30	1.30	1.30	1.30	1.30	1.40	1.40	1.40
Speck, ger. ausl. h.	1.25	1.20	1.20	1.20	1.20	1.20	1.40	1.40	1.60	1.60	1.60	1.60
Speck, ger. - n.	1.10	1.10	1.10	1.10	1.10	1.10	1.00	1.10	1.20	1.20	1.20	1.20
Schweine- inl. h.	1.60	1.60	1.60	1.60	1.60	1.60	1.60	1.60	1.80	1.80	1.80	1.80
Schweine- . n.	1.20	1.20	1.20	1.20	1.20	1.20	1.20	1.20	1.30	1.30	1.30	1.30
Schweine- ausl. h.	1.30	1.30	1.30	1.30	1.30	1.30	1.30	1.30	1.40	1.40	1.40	1.40
Schweine- - n.	1.10	1.10	1.10	1.10	1.10	1.10	1.10	1.20	1.20	1.20	1.20	1.20
Talg, h.	1.20	1.20	1.20	1.20	1.20	1.20	1.20	1.20	1.20	1.20	1.20	1.20
- n.	0.80	0.80	0.80	0.80	0.80	0.80	0.80	0.80	0.80	0.80	0.80	0.80

Durchschnittspreise in Pfennigen.

Rindfleisch, Keule	140	140	140	140	140	140	140	142	145	145	145	145
- Bauch	115	115	115	115	115	115	115	115	115	119	120	120
Schweinefleisch	135	135	140	140	140	140	140	140	144	145	149	150
Kalbfleisch	140	140	140	140	141	142	135	135	139	143	140	140
Hammelfleisch	125	129	130	130	131	135	135	135	139	134	130	130
Speck, geräuchert	145	145	145	145	145	145	145	146	156	160	160	160

Höchste und niedrigste Fleischpreise.

Pro 1 kg	Jan.	Febr.	März	April	Mai	Juni	Juli	Aug.	Sept.	Okt.	Nov.	Dez.
Kochfleisch:						1902.						
Rindfleisch Keule, h.	1.70	1.60	1.60	1.60	1.60	1.60	1.80	1.80	1.80	1.80	1.80	1.80
Rindfleisch - n.	1.20	1.20	1.20	1.20	1.20	1.20	1.20	1.20	1.20	1.20	1.20	1.20
Rindfleisch Bauch, h.	1.40	1.40	1.40	1.40	1.40	1.40	1.40	1.40	1.50	1.50	1.50	1.50
Rindfleisch - n.	1.00	1.00	1.00	1.00	1.00	1.00	1.00	1.00	1.10	1.10	1.10	1.00
Schweinefleisch, h.	1.70	1.70	1.70	1.70	1.70	1.70	1.60	1.80	1.80	1.80	1.80	1.80
- n.	1.30	1.30	1.30	1.30	1.30	1.30	1.20	1.30	1.30	1.30	1.30	1.30
Kalbfleisch, h.	1.80	1.80	1.80	1.80	1.80	1.80	1.80	1.80	1.80	1.80	1.80	1.80
- n.	1.00	1.00	1.00	1.00	1.00	1.10	1.10	1.10	1.20	1.20	1.20	1.20
Hammelfleisch, h.	1.60	1.60	1.60	1.60	1.60	1.80	1.80	1.80	1.80	1.80	1.80	1.70
- n.	1.00	1.00	1.00	1.00	1.00	1.10	1.20	1.20	1.20	1.20	1.20	1.20
Bratenfleisch:												
Rindfleisch Keule, h.	1.80	1.80	1.80	1.80	1.80	1.80	2.00	2.00	2.00	2.00	2.00	2.00
Rindfleisch - n.	1.40	1.40	1.40	1.40	1.40	1.30	1.40	1.40	1.40	1.40	1.40	1.40
Rindfleisch Bauch, h.	1.40	1.40	1.40	1.40	1.40	1.40	1.40	1.40	1.50	1.50	1.50	1.50
Rindfleisch - n.	1.20	1.20	1.20	1.20	1.20	1.20	1.20	1.20	1.30	1.30	1.30	1.20
Schweinefleisch, h.	1.80	1.80	1.80	1.80	1.80	1.80	1.80	1.80	1.80	2.00	2.00	2.00
- n.	1.40	1.40	1.40	1.40	1.40	1.40	1.30	1.40	1.40	1.40	1.40	1.40
Kalbfleisch, h.	2.00	2.00	2.00	2.00	2.00	2.00	2.00	2.00	2.00	2.00	2.20	2.00
- n.	1.40	1.40	1.40	1.40	1.40	1.30	1.30	1.30	1.40	1.40	1.40	1.40
Hammelfleisch, h.	1.80	1.80	1.80	1.80	1.80	1.80	1.80	1.80	1.80	1.80	1.80	1.80
- n.	1.30	1.30	1.30	1.30	1.30	1.30	1.30	1.30	1.30	1.30	1.30	1.30
Fleisch bes. Teile:												
Beefsteak von Filet h.	3.50	3.50	3.50	3.40	3.40	3.50	3.50	3.50	3.60	3.60	3.60	3.60
Beefsteak von Filet n.	2.00	2.00	2.00	2.00	2.00	2.00	1.80	1.90	2.00	2.00	2.00	1.80
Hammel-Kotelette h.	2.00	2.00	2.00	2.00	2.00	2.20	2.20	2.20	2.20	2.20	2.20	2.20
Hammel-Kotelette n.	1.40	1.40	1.40	1.40	1.40	1.40	1.40	1.40	1.50	1.50	1.50	1.40
Schweine-Karbon. h.	2.00	2.00	2.00	2.00	2.00	2.00	2.00	2.20	2.20	2.20	2.00	2.00
Schweine-Karbon. n.	1.60	1.60	1.60	1.60	1.60	1.60	1.60	1.60	1.60	1.60	1.60	1.50
Kalbs-Kotelette h.	2.80	2.80	2.80	2.80	2.80	2.80	2.80	2.80	2.80	2.80	2.80	2.80
Kalbs-Kotelette n.	1.80	1.80	1.80	1.80	1.80	1.80	1.80	1.80	1.80	1.80	1.80	1.60
Schinken, ger. und geschnitt. h.	3.20	3.20	3.20	3.20	3.20	3.20	3.20	3.60	3.60	3.60	3.60	3.60
Schinken, ger. und geschnitt. n.	2.40	2.40	2.40	2.40	2.40	2.40	2.40	2.40	2.40	2.40	2.40	2.40
Speck, ger. inl. h.	1.80	1.80	1.80	1.80	1.80	1.80	1.80	1.80	1.80	1.80	1.80	2.00
Speck, ger. - n.	1.40	1.40	1.40	1.40	1.40	1.40	1.40	1.40	1.40	1.40	1.40	1.60
Speck, ger. ausl. h.	1.50	1.50	1.50	1.50	1.50	1.50	1.50	1.50	1.50	1.60	1.60	1.80
Speck, ger. - n.	1.20	1.20	1.20	1.20	1.20	1.20	1.20	1.20	1.25	1.25	1.25	1.40
Schweine-schmalz inl. h.	1.80	1.80	1.80	1.80	1.80	1.80	1.80	1.90	2.00	2.00	2.00	2.00
Schweine-schmalz - n.	1.40	1.40	1.40	1.40	1.40	1.40	1.40	1.40	1.50	1.50	1.50	1.50
Schweine-schmalz ausl. h.	1.40	1.40	1.40	1.40	1.40	1.40	1.40	1.40	1.50	1.50	1.50	1.50
Schweine-schmalz - n.	1.20	1.20	1.20	1.20	1.20	1.20	1.20	1.20	1.30	1.30	1.30	1.30
Talg, h.	1.20	1.20	1.20	1.20	1.20	1.20	1.20	1.20	1.40	1.20	1.20	1.20
- n.	0.80	0.80	0.80	0.80	0.80	0.80	0.80	0.80	0.90	0.90	0.90	1.00

Durchschnittspreise in Pfennigen.

Rindfleisch, Keule	141	140	140	140	140	140	148	150	150	150	150	150
- Bauch	120	120	120	120	120	120	120	124	133	134	127	120
Schweinefleisch	150	150	150	149	145	143	142	151	155	155	155	155
Kalbfleisch	140	140	140	140	144	145	145	148	150	150	150	145
Hammelfleisch	130	130	130	130	133	143	150	152	150	150	149	140
Speck, ger.	160	160	160	160	160	160	160	160	160	178	180	180

2) Preise von Kolonialwaren

Pro 1 kg in Pf.	Jan.	Febr.	März	April	Mai	Juni	Juli	Aug.	Sept.	Okt.	Nov.	Dez.
1900.												
Salz h.	20	20	20	20	20	22	22	22	22	22	22	22
Salz n.	—	—	—	—	—	20	20	20	20	20	20	20
Javareis, mittler	60	60	60	60	60	60	60	60	60	60	60	60
Javakaffee:												
mittl., roh	270	270	270	270	270	270	270	270	270	270	270	270
gelb, i. gebr. Bohn.	372	372	372	372	372	372	372	372	372	372	372	372
Reis h.	5900	5900	5900	5900	5900	5900	5900	5900	5900	5900	5900	5900
Reis n.	2600	2600	2600	2600	2600	2600	2600	2600	2600	2600	2600	2600
Kaffee h.	400	400	400	400	400	400	400	400	400	400	400	400
Kaffee n.	160	160	160	160	160	160	160	180	180	180	190	180
Zucker, harter h.	65	60	60	60	60	60	60	70	70	70	70	70
Zucker, harter n.	55	55	55	55	55	55	55	60	60	60	60	60
Kochzucker h.	60	60	60	60	60	60	60	65	65	65	65	65
Kochzucker n.	50	50	50	50	50	50	50	60	60	60	60	60
1901.												
Salz h.	22	22	22	22	22	22	22	22	22	22	22	22
Salz n.	20	20	20	20	20	20	20	20	20	20	20	20
Javareis, mittler	60	60	60	60	60	60	60	60	60	60	60	60
Javakaffee:												
mittl., roh	270	270	270	270	270	270	270	270	270	270	270	270
gelb, i. gebr. Bohn.	372	372	372	372	372	372	372	372	372	372	372	372
Reis h.	5900	5900	5900	5900	5900	5900	5900	5900	5900	5900	5900	5900
Reis n.	2600	2600	2600	2600	2600	2600	2600	2600	2600	2600	2600	2600
Kaffee h.	400	400	400	400	400	400	400	400	400	400	400	400
Kaffee n.	180	180	180	180	160	160	160	140	140	140	140	160
Zucker, harter h.	70	70	70	70	70	70	70	70	70	70	70	70
Zucker, harter n.	60	60	60	60	62	62	62	62	62	62	62	62
Kochzucker h.	65	65	65	65	65	65	65	65	65	65	65	65
Kochzucker n.	60	60	60	60	60	60	60	60	60	60	60	60
1902.												
Salz h.	22	22	22	22	22	22	22	22	22	22	22	22
Salz n.	20	20	20	20	20	20	20	20	20	20	20	20
Javareis, mittler	60	60	60	60	60	60	60	60	60	60	60	60
Javakaffee:												
mittl., roh	270	270	270	270	270	270	270	270	270	270	270	270
gelb, i. gebr. Bohn.	372	372	372	372	372	372	372	372	372	372	372	372
Reis h.	5900	5900	5900	5900	5900	5900	5900	5900	5900	5900	5900	5900
Reis n.	2600	2600	2600	2600	2600	2600	2600	2600	2600	2600	2600	2600
Kaffee h.	400	400	400	400	400	400	400	400	400	400	400	400
Kaffee n.	160	140	140	140	140	140	140	140	140	140	140	140
Zucker, harter h.	72	72	72	72	72	72	72	72	72	72	72	72
Zucker, harter n.	62	62	62	62	62	62	62	62	62	62	62	62
Kochzucker h.	65	65	65	65	65	65	65	65	65	65	65	65
Kochzucker n.	60	60	60	60	60	60	60	60	60	60	60	60

3) Butter, Eier, Fische.

Pro kg bez. Schock	Jan.	Febr.	März	April	Mai	Juni	Juli	Aug.	Sept.	Okt.	Nov.	Dez.
1900.												
Eßbutter 1 kg in Pf. h.	280	260	260	260	260	260	260	260	280	280	280	280
m.	231	230	230	230	230	217	220	237	250	242	240	240
n.	200	200	200	200	200	180	180	180	220	200	200	200
Eier 1 Schock in Pf. h.	620	650	600	400	360	360	360	400	400	480	500	500
m.	451	448	374	313	284	289	291	309	333	374	391	400
n.	300	300	250	220	220	220	210	240	240	280	300	300
1901.												
Eßbutter 1 kg in Pf. h.	280	260	260	260	260	260	260	260	280	280	280	280
m.	234	230	230	230	231	230	230	230	237	240	240	240
n.	200	200	200	200	200	200	200	200	200	200	200	200
Eier 1 Schock in Pf. h.	550	550	520	400	360	360	400	400	440	500	580	580
m.	428	420	372	320	294	290	313	320	340	363	398	430
n.	300	300	260	240	220	220	220	240	240	240	240	280
1902.												
Eßbutter 1 kg in Pf. h.	280	260	260	260	260	260	260	260	260	260	260	260
m.	234	230	230	230	230	230	230	230	230	230	230	230
n.	200	200	200	200	200	200	200	200	200	200	200	200
Eier 1 Schock in Pf. h.	600	500	480	400	360	380	400	480	480	500	550	580
m.	417	387	355	307	290	296	302	344	379	396	424	446
n.	280	280	260	220	220	220	260	260	260	280	320	320

4) Preise im freien Verkehr von Hafer, Stroh, Heu.

pro 100 kg in M.	Jan.	Febr.	März	April	Mai	Juni	Juli	Aug.	Sept.	Okt.	Nov.	Dez.
1900.												
Hafer gut	14.72	14.58	14.64	14.46	15.08	15.41	15.81	15.76	15.61	15.40	15.67	15.59
Hafer mittel	13.87	13.71	13.84	13.91	14.52	14.67	14.74	14.70	14.56	14.40	14.63	14.69
Hafer gering	13.07	12.89	13.07	13.39	14.00	13.98	13.71	13.67	13.53	13.42	13.64	13.79
Richtstroh	4.06	4.00	4.21	5.02	5.45	6.93	6.05	6.31	6.42	6.72	6.80	6.61
Heu	5.66	5.67	5.60	6.44	7.11	8.06	6.69	6.24	6.07	6.24	6.23	6.41
1901.												
Hafer gut	15.80	15.61	15.66	15.85	15.95	15.83	15.96	15.99	15.78	15.72	16.11	16.06
Hafer mittel	14.88	14.95	15.10	15.16	15.22	15.02	15.11	15.18	14.85	14.82	15.42	15.97
Hafer gering	14.08	14.30	14.56	14.49	14.52	14.25	14.30	14.39	13.98	13.96	14.76	15.30
Richtstroh	7.00	6.77	6.73	6.89	6.99	6.88	6.73	7.04	6.89	7.22	7.27	7.24
Heu	6.72	6.55	6.54	6.98	7.04	6.58	6.14	6.75	6.93	7.28	7.41	7.28
1902.												
Hafer gut	16.80	16.95	16.94	17.00	17.81	18.07	18.60	19.15	16.67	16.59	16.63	16.28
Hafer mittel	16.19	16.39	16.33	16.36	17.12	17.27	17.86	18.22	15.41	15.31	15.49	15.13
Hafer gering	15.59	15.87	15.77	15.76	16.47	16.49	17.17	17.32	14.18	14.05	14.26	14.04
Richtstroh	7.27	7.10	7.17	7.19	7.26	7.20	6.98	5.49	4.71	4.70	4.67	4.49
Heu	7.40	7.43	7.66	7.88	8.09	8.10	6.24	5.80	5.91	6.09	6.23	6.14

5) Preise von Mehl, Gebäck u. s. w.

Pro 100 bez. 1 kg		Jan.	Febr.	März	April	Mai	Juni	Juli	Aug.	Sept.	Okt.	Nov.	Dez.
1900.													
Weizenmehl 1 kg in Pf.		34	34	34	34	34	35	35	35	35	35	35	35
Roggenmehl		29	29	29	29	29	31	31	31	31	31	31	31
Engros 100 kg M.													
Weizenmehl	h.	25	25	25	25	25	25	25	25	25	25	25	25
	n.	20	20	20	20	20	22	22	22	22	22	21	21
Roggenmehl	h.	23	23	23	23	23	23	23	23	23	23	23	23
	n.	21	21	21	21	21	21	21	21	21	21	21	21
Fadennudeln	h.	52	52	52	52	52	52	50	50	50	50	50	50
	n.	38	38	38	38	38	38	36	36	36	39	39	39
Buchweizen-Gries	h.	32	32	32	32	32	32	32	32	32	32	32	32
	n.	30	30	30	30	30	30	30	30	30	30	30	30
Weizen-Gries	h.	30	29	29	29	29	29	29	29	29	29	29	29
	n.	23	22	22	22	22	22	22	22	23	23	23	23
Graupen: fein	h.	52	52	52	52	52	52	52	52	52	52	52	52
	n.	32	32	32	32	32	32	32	32	32	32	32	32
Graupen: mittel	h.	34	34	34	34	34	34	34	34	34	34	34	34
	n.	25	25	25	25	25	25	25	25	25	25	25	25
Graupen: ordinär	h.	23	23	23	23	23	23	23	23	23	24	24	24
	n.	22	22	22	22	22	22	22	22	22	23	23	23
Grütze: Buchweizen-	h.	30	27	27	28	28	28	28	28	28	28	28	28
	n.	28	25	26	27	27	27	27	27	27	27	27	27
Grütze: Hafer-	h.	28	28	28	28	28	28	28	28	28	28	28	28
	n.	27	27	27	27	27	27	27	27	27	27	27	27
Grütze: Gersten-	h.	21	21	21	21	21	21	21	21	22	22	22	22
	n.	20	20	20	20	20	20	20	20	21	21	21	21
Grütze: Hirse-	h.	22	22	23	23	23	23	23	23	24	24	24	24
	n.	19	19	20	20	20	20	21	21	22	22	22	22
Detailpreise pro 1 kg in Pfg.													
Schwarz- u. Grau-Brod	h.	27	27	25	28	29	31	29	29	29	28	28	27
	n.	18	18	18	19	18	17	18	20	18	18	19	17
Semmel	h.	50	50	50	46	50	50	50	45	45	45	45	45
	n.	30	30	30	30	30	30	28	25	30	29	30	27
Zwieback	h.	80	80	80	80	80	80	80	80	80	80	80	80
	n.	52	60	60	60	60	60	60	60	60	60	52	50
1901.													
Weizenmehl 1 kg in Pf.		35	35	35	35	35	35	35	35	35	35	35	35
Roggenmehl		31	31	31	31	31	31	31	31	31	31	31	31
Engros 100 kg M.													
Weizenmehl	h.	25	25	25	26	27	27	27	27	27	27	27	28
	n.	21	21	21	22	23	23	23	23	23	23	23	24
Roggenmehl	h.	23	23	23	23	23	23	23	23	23	23	23	23
	n.	21	21	21	21	21	21	21	21	21	91	21	21
Fadennudeln	h.	50	50	50	50	50	50	50	50	50	50	50	50
	n.	39	39	38	38	38	38	38	38	38	38	38	38
Buchweizen-Gries	h.	32	32	32	32	32	32	32	32	32	32	32	32
	n.	30	30	30	30	30	30	30	30	30	30	30	30
Weizen-Gries	h.	29	29	29	30	30	31	31	31	30	30	30	30
	n.	23	23	23	24	25	26	27	27	26	25	25	25
Graupen: fein	h.	52	52	52	52	52	52	52	52	52	52	52	52
	n.	32	32	32	32	32	32	32	32	32	32	32	32
Graupen: mittel	h.	34	34	34	34	34	34	34	34	34	34	34	34
	n.	25	25	25	25	25	25	24	23	23	23	23	23
Graupen: ordinär	h.	24	24	24	24	24	24	24	23	23	22	22	22
	n.	23	23	23	23	23	23	23	22	22	21	21	21

Pro 100 bez. 1 kg		Jan.	Febr.	März	April	Mai	Juni	Juli	Aug.	Sept.	Okt.	Nov.	Dez.
Grütze: Buchweizen-	h.	28	28	28	28	29	29	29	29	29	29	29	29
	n.	27	27	26	26	27	27	27	27	27	27	27	27
Grütze: Hafer-	h.	28	28	28	28	28	28	28	28	28	28	29	30
	n.	27	27	27	27	27	27	27	27	27	27	28	29
Grütze: Gersten-	h.	22	22	22	22	22	22	22	22	22	22	22	22
	n.	21	21	21	21	21	21	21	21	21	21	21	21
Grütze: Hirse-	h.	24	24	24	24	24	24	24	24	23	23	23	23
	n.	22	22	22	22	22	22	22	22	21	21	21	21
Detailpreise pro 1 kg in Pfg.													
Schwarz- u. Grau-Brod	h.	28	28	29	28	27	29	30	29	29	29	28	27
	n.	17	19	19	18	17	18	19	17	17	18	18	18
Semmel	h.	45	45	45	45	50	52	50	50	50	54	50	50
	n.	30	30	30	30	30	29	30	30	30	30	30	30
Zwieback	h.	80	80	80	80	80	80	80	80	80	80	80	80
	n.	53	52	59	58	57	59	50	58	59	59	57	59
1902.													
Weizenmehl 1 kg in Pf.		35	35	35	35	35	35	35	35	35	35	35	35
Roggenmehl		31	31	31	31	31	31	31	31	31	31	31	31
Engros pro 100 kg in Mark													
Weizenmehl	h.	28	28	28	28	28	28	28	28	28	28	27	27
	n.	24	24	24	24	24	23	23	23	23	23	22	22
Roggenmehl	h.	23	23	23	23	23	23	23	23	23	23	23	23
	n.	21	21	21	21	21	21	21	22	22	22	21	21
Fadennudeln	h.	50	50	50	50	50	50	50	50	50	50	50	50
	n.	38	38	38	38	38	38	38	38	38	38	38	38
Buchweizen-Gries	h.	32	32	32	32	32	32	32	32	32	32	32	32
	n.	30	30	30	30	30	30	30	30	30	30	30	30
Weizen-Gries	h.	30	30	30	30	30	30	30	30	30	30	30	30
	n.	25	25	25	25	25	25	25	25	25	24	24	24
Graupen: fein	h.	52	52	52	52	52	52	52	52	52	52	52	52
	n.	32	32	32	32	32	32	32	32	32	32	32	32
Graupen: mittel	h.	34	34	34	34	34	34	34	34	34	34	34	34
	n.	23	23	23	23	23	23	23	23	23	23	23	23
Graupen: ordinär	h.	22	22	22	22	22	22	22	22	22	22	22	22
	n.	21	21	21	21	21	21	21	21	21	21	21	21
Grütze: Buchweizen-	h.	29	29	29	29	29	29	30	30	30	30	30	30
	n.	27	27	27	27	27	27	28	28	28	28	28	28
Grütze: Hafer-	h.	32	32	32	32	32	32	33	34	34	34	34	32
	n.	30	30	30	30	30	31	22	33	33	33	33	31
Grütze: Gersten-	h.	22	22	22	22	22	22	22	22	22	22	22	22
	n.	21	21	21	21	21	21	21	21	21	21	21	21
Grütze: Hirse-	h.	23	22	22	22	22	22	22	22	22	22	22	22
	n.	21	20	20	20	20	20	20	20	20	20	20	20
Detailpreise pro 1 kg in Pfg.													
Schwarz- u. Grau-Brod	h.	29	29	28	28	29	29	29	31	29	29	30	29
	n.	18	17	17	19	19	18	17	17	19	18	17	17
Semmel	h.	55	55	55	50	50	55	55	60	60	60	60	52
	n.	30	30	29	30	30	30	29	29	30	29	30	29
Zwieback	h.	80	80	80	80	30	80	80	80	80	80	80	80
	n.	56	57	55	50	50	50	50	52	50	50	50	50

6) Preise anderer Nahrungsmittel.

100 kg bez. 1 kg			Jan.	Febr.	März	April	Mai	Juni	Juli	Aug.	Sept.	Okt.	Nov.	Dez.
1899.														
Eß-kartoffeln	Großhandel	h.	5	5	5	5	5	5	13	8	6	5.50	5	5
		n.	3.50	3.50	3	3	3.50	3.50	3.50	3	3	3.50	3.50	3.80
	Kleinhandel	h.	6	6	6	6	6	6	16	10	8	7	7	7
		n.	4	4	4	4	4	4	4.60	4	4	4	4	5
Gelbe Kocherbsen		h.	25	25	25	25	25	25	25	25	25	25	25	25
		n.	20	20	20	20	20	20	20	20	20	20	20	20
Weiße Speisebohnen		h.	30	30	30	30	30	30	30	30	30	30	30	30
		n.	19	19	19	19	19	18	18	18	18	18	18	18
Linsen		h.	52	52	52	52	52	52	52	52	52	52	52	52
		n.	24	24	24	24	24	20	20	20	20	20	20	20
Mohrrüben, 1 kg		h.	15	20	30	20	40	30	30	20	20	20	20	20
in Pf.		n.	10	10	10	10	25	20	15	10	10	10	10	10
Kohlrabi, 1 Mdl		h.	25	30	—	—	100	40	35	30	30	40	35	—
in Pf.		n.	15	—	—	—	50	20	20	20	20	20	20	—
Kohlrüben, 1 Mdl		h.	160	200	200	250	225	—	200	150	150	150	150	150
in Pf.		n.	60	60	75	100	125	—	75	75	60	60	60	60
Savoyerkohl, 1 Mdl		h.	375	450	600	800	—	300	225	250	250	225	300	500
in Pf.		n.	60	75	100	500	—	150	80	75	50	70	75	150
Zitronen, 1 Stück		h.	10	10	10	10	10	10	10	10	15	10	10	10
in Pf.		n.	5	5	5	5	5	5	5	5	5	5	5	5
Backobst, 100 kg in M.	Äpfel	h.	90	90	90	90	90	90	90	90	90	90	90	90
		n.	75	75	75	75	80	80	80	80	80	80	80	80
	Birnen	h.	80	80	80	80	80	80	80	80	80	80	80	80
		n.	36	36	36	36	36	36	36	36	36	36	36	36
	Pflaumen	h.	50	50	50	50	50	50	54	54	60	60	60	60
		n.	24	24	24	24	24	24	32	32	34	34	34	34
1900.														
Eß-kartoffeln	Großhandel	h.	6.00	6.00	6.00	6.50	7.00	8.00	11.00	7.50	5.00	5.00	5.00	5.00
		n.	3.80	3.50	4.00	4.00	4.00	5.00	3.00	2.50	2.50	3.00	3.00	3.50
	Kleinhandel	h.	7.00	7.00	7.00	7.00	8.00	10.00	16.00	9.00	6.00	6.00	6.00	6.00
		n.	5.00	4.50	5.00	5.00	5.00	6.00	4.00	4.00	4.00	4.00	4.00	4.00
Gelbe Kocherbsen		h.	25.00	26.00	26.00	26.00	26.00	26.00	26.00	26.00	28.00	28.00	28.00	28.00
		n.	20.00	20.00	20.00	20.00	20.00	20.00	20.00	20.00	22.00	22.00	22.00	22.00
Weiße Speisebohnen		h.	30.00	30.00	30.00	30.00	30.00	30.00	30.00	30.00	34.00	34.00	34.00	34.00
		n.	18.00	18.00	20.00	20.00	20.00	20.00	20.00	20.00	22.00	22.00	21.00	21.00
Linsen		h.	52.00	50.00	50.00	50.00	50.00	50.00	50.00	50.00	50.00	50.00	50.00	50.00
		n.	20.00	20.00	20.00	20.00	20.00	20.00	20.00	20.00	20.00	20.00	20.00	20.00
Mohrrüben, 1 kg		h.	20	20	20	25	35	30	25	20	20	20	20	20
in Pf.		n.	10	10	10	10	15	15	15	10	10	10	10	10
Kohlrabi, 1 Mdl		h.	—	—	—	—	200	70	35	40	40	40	40	40
in Pf.		n.	—	—	—	—	60	30	20	20	20	20	20	20
Kohlrüben, 1 Mdl		h.	150	150	150	150	300	—	225	150	150	150	150	150
in Pf.		n.	60	60	50	50	100	—	75	75	75	75	75	75
Savoyerkohl, 1 Mdl		h.	600	600	750	—	—	400	300	375	350	350	300	300
in Pf.		n.	150	150	250	—	—	200	100	100	75	75	75	75
Zitronen, 1 Stück		h.	10	10	10	10	10	10	10	10	10	10	10	10
in Pf.		n.	5	5	5	5	4	5	5	5	5	5	5	5
Backobst, 100 kg in M.	Äpfel	h.	90.00	84.00	84.00	84.00	84.00	80.00	80.00	76.00	72.00	70.00	70.00	70.00
		n.	80.00	80.00	80.00	80.00	80.00	76.00	76.00	72.00	66.00	62.00	62.00	62.00
	Birnen	h.	80.00	80.00	80.00	80.00	80.00	80.00	80.00	80.00	80.00	80.00	80.00	80.00
		n.	36.00	36.00	36.00	36.00	36.00	36.00	36.00	36.00	36.00	36.00	36.00	36.00
	Pflaumen	h.	60.00	60.00	60.00	60.00	60.00	60.00	60.00	60.00	60.00	60.00	60.00	60.00
		n.	34.00	35.00	36.00	36.00	38.00	38.00	38.00	38.00	38.00	36.00	36.00	36.00

100 kg in M.			Jan.	Febr.	März	April	Mai	Juni	Juli	Aug.	Sept.	Okt.	Nov.	Dez.
1901.														
Eßkartoffeln	Großhandel	h.	5.50	6.00	6.00	6.00	6.00	6.00	9.00	7.00	7.00	7.00	7.00	5.00
		n.	3.50	4.00	4.00	4.50	4.50	4.00	4.00	4.00	4.00	3.50	3.50	3.50
	Kleinhandel	h.	6.00	7.00	7.00	7.00	7.00	7.00	12.00	10.00	8.50	8.00	8.00	6.00
		n.	4.00	5.00	5.00	5.00	5.00	5.00	5.00	5.00	5.00	4.00	4.00	4.00
Gelbe Kocherbsen		h.	28.00	28.00	28.00	28.00	28.00	28.00	28.00	28.00	28.00	28.00	28.00	28.00
		n.	22.00	22.00	22.00	22.00	22.00	22.00	22.00	20.00	20.00	20.00	20.00	20.00
Weiße Speisebohnen		h.	34.00	34.00	34.00	34.00	34.00	34.00	34.00	34.00	34.00	34.00	34.00	34.00
		n.	21.00	21.00	21.00	21.00	21.00	21.00	21.00	21.00	21.00	21.00	21.00	21.00
Linsen		h.	50.00	50.00	50.00	50.00	50.00	50.00	50.00	40.00	40.00	40.00	40.00	40.00
		n.	20.00	20.00	20.00	20.00	20.00	20.00	20.00	18.00	18.00	18.00	18.00	18.00
Mohrrüben, 1 kg		h.	20	20	20	20	30	30	20	25	20	20	20	20
in Pf.		n.	10	10	10	10	15	15	10	10	10	10	10	10
Kohlrabi, 1 Mdl		h.	—	—	—	—	200	40	30	30	30	40	50	—
in Pf.		n.	—	—	—	—	60	20	15	15	15	25	25	—
Kohlrüben, 1 Mdl		h.	200	200	200	200	250	—	175	200	150	150	180	180
in Pf.		n.	75	75	75	75	75	—	75	75	75	75	75	100
Savoyerkohl, 1 Mdl		h.	450	450	600	800	—	300	250	300	225	300	300	300
in Pf.		n.	100	100	150	450	—	125	75	75	75	75	75	100
Zitronen, 1 Stück		h.	10	10	10	10	10	10	10	10	10	10	10	10
in Pf.		n.	5	5	5	5	5	5	5	5	5	5	5	5
Backobst, 100 kg in M.	Äpfel	h.	70.00	70.00	70.00	70.00	70.00	72.00	72.00	84.00	84.00	84.00	84.00	84.00
		n.	62.00	62.00	60.00	60.00	60.00	62.00	62.00	76.00	76.00	76.00	76.00	76.00
	Birnen	h.	80.00	80.00	80.00	80.00	80.00	80.00	80.00	80.00	80.00	80.00	80.00	80.00
		n.	36.00	36.00	36.00	36.00	36.00	36.00	36.00	36.00	36.00	36.00	36.00	36.00
	Pflaumen	h.	60.00	60.00	60.00	60.00	60.00	60.00	60.00	60.00	60.00	60.00	60.00	60.00
		n.	36.00	36.00	36.00	35.00	34.00	34.00	34.00	34.00	34.00	34.00	34.00	34.00
1902.														
Eßkartoffeln	Großhandel	h.	5.00	5.00	5.00	5.00	5.00	6.00	14.00	8.00	5.00	5.00	5.00	6.00
		n.	3.50	3.50	3.50	3.50	3.50	3.50	4.00	2.50	2.50	3.00	3.00	3.00
	Kleinhandel	h.	6.00	6.00	6.00	6.00	6.00	8.00	18.00	10.00	7.00	6.00	6.00	7.00
		n.	4.00	4.00	4.00	4.00	4.00	4.00	5.00	4.00	4.00	4.00	4.00	4.00
Gelbe Kocherbsen		h.	28.00	28.00	28.00	28.00	28.00	28.00	28.00	28.00	27.00	27.00	27.00	27.00
		n.	20.00	20.00	20.00	20.00	20.00	20.00	20.00	22.00	22.00	23.00	23.00	23.00
Weiße Speisebohnen		h.	34.00	34.00	34.00	34.00	34.00	34.00	34.00	34.00	34.00	34.00	38.00	38.00
		n.	21.00	21.00	21.00	21.00	21.00	21.00	21.00	21.00	21.00	22.00	24.00	24.00
Linsen		h.	40.00	40.00	40.00	40.00	40.00	40.00	40.00	40.00	36.00	36.00	32.00	32.00
		n.	18.00	18.00	18.00	18.00	18.00	18.00	18.00	18.00	18.00	18.00	18.00	18.00
Mohrrüben, 1 kg		h.	20	20	30	30	40	30	30	20	15	15	15	20
in Pf.		n.	10	10	10	10	15	15	10	10	10	10	10	10
Kohlrabi, 1 Mdl		h.	—	—	—	—	230	30	30	30	30	40	45	—
in Pf.		n.	—	—	—	—	175	15	10	10	20	20	20	—
Kohlrüben, 1 Mdl		h.	200	200	200	200	200	—	—	150	175	175	250	200
in Pf.		n.	75	75	75	75	100	—	—	70	70	70	75	75
Savoyerkohl, 1 Mdl		h.	400	450	500	800	—	600	200	200	300	200	400	500
in Pf.		n.	150	150	150	300	—	300	120	75	75	75	75	1.00
Zitronen, 1 Stück		h.	10	10	10	10	10	10	10	10	10	10	10	10
in Pf.		n.	5	5	5	5	5	5	5	5	5	4	4	4
Backobst, 100 kg in M.	Äpfel	h.	84.00	84.00	84.00	84.00	84.00	92.00	92.00	92.00	92.00	92.00	92.00	80.00
		n.	76.00	76.00	76.00	76.00	76.00	76.00	76.00	76.00	76.00	76.00	76.00	76.00
	Birnen	h.	80.00	80.00	80.00	80.00	80.00	80.00	80.00	80.00	80.00	80.00	80.00	80.00
		n.	36.00	36.00	36.00	36.00	36.00	36.00	36.00	36.00	36.00	36.00	36.00	36.00
	Pflaumen	h.	60.00	60.00	60.00	60.00	60.00	66.00	66.00	66.00	66.00	66.00	62.00	62.00
		n.	34.00	34.00	34.00	40.00	40.00	50.00	54.00	54.00	54.00	54.00	38.00	38.00

g. Preise von Metallen und Steinkohlen.

Nach Mitteilung der Ältesten der Kaufm. veröffentlicht vom Kais. Stat. Amt.

Produkte	Jan.	Febr.	März	April	Mai	Juni	Juli	Aug.	Sept.	Okt.	Nov.	Dez.	Jahr
1900.													
Blei 100 kg	36.75	36.50	37.00	35.75	36.50	36.50	38.25	38.25	38.00	38.00	37.25	36.50	37.10
Kupfer, Mansf.	155.50	158.00	161.00	163.50	160.00	156.00	159.00	162.00	164.00	162.00	161.00	160.00	160.17
- ausld. Ia													
Mrke. Bede	151.50	156.50	158.00	161.00	156.00	151.00	154.00	154.00	153.00	152.50	153.00	152.75	154.44
Steinkohlen 1000 kg a	22.25	23.00	23.00	23.25	23.25	23.25	23.25	23.25	23.25	23.25	23.25	23.25	23.13
Steinkohlen 1000 kg b	19.50	19.50	19.50	21.00	21.00	21.00	21.00	21.00	22.00	22.00	22.00	22.00	20.96
Steinkohlen 1000 kg c	22.00	22.50	23.75	23.75	23.75	23.75	26.75	27.20	27.20	27.20	27.20	27.20	25.19
1901.													
Blei 100 kg	35.00	33.75	30.00	29.25	27.25	27.25	26.50	25.75	25.75	25.50	24.50	23.25	27.81
Kupfer, Mansf.	158.50	157.50	155.00	155.50	154.00	154.00	154.00	154.00	154.00	154.00	153.00	—	154.86
- ausld. Ia													
Mrke. Bede	154.75	154.75	150.00	150.00	149.00	148.00	147.00	146.00	145.00	144.00	144.00	128.50	146.75
Steinkohlen 1000 kg a	25.00	25.00	25.00	25.00	24.00	24.00	24.00	24.00	24.00	24.00	24.00	24.00	24.33
Steinkohlen 1000 kg b	23.00	23.00	23.00	22.00	20.75	21.75	21.75	21.75	22.25	22.25	22.25	22.25	22.25
Steinkohlen 1000 kg c	19.50	19.50	19.50	19.25	19.00	19.00	19.00	19.00	19.00	19.00	19.00	19.00	19.15
1902.													
Blei 100 kg	23.00	23.75	24.00	24.25	24.00	24.00	23.75	23.30	23.25	23.25	22.75	22.90	23.52
Kupfer, Mansf.	112.00	123.00	117.50	115.00	116.00	117.50	116.00	115.00	115.00	114.00	110.00	114.00	115.42
- ausld. Ia													
Mrke. Bede	110.00	122.00	—	112.00	114.00	115.00	114.00	112.50	112.00	111.00	108.00	112.00	112.95
Steinkohlen 1000 kg a	24.00	24.00	24.00	22.25	22.25	22.25	22.25	22.25	22.25	22.25	22.25	22.25	22.69
Steinkohlen 1000 kg b	22.25	22.25	22.25	21.75	21.75	21.75	21.75	21.75	22.25	22.25	22.25	22.25	22.04
Steinkohlen 1000 kg c	19.00	19.00	19.00	18.75	18.75	18.75	18.75	18.75	18.75	18.75	18.75	18.75	18.81

h. Einige Waren in Jahrespreisen seit 1893.

Nach den Ermittelungen der Ältesten der Kaufmannschaft.

Produkte	1893	1894	1895	1896	1897	1898	1899	1900	1901	1902
Butter I. Sorte	221.1	206.1	195.9	204.3	206.5	200.6	215.5	220.7	224.2	215.2
Butter II. -	207.7	188.4	179.7	190.9	191.3	187.2	203.9	208.2	213.9	204.7
Kartoffelspiritus	53.8	50.9	53.3	54.4	58.7	64.0	.	.	.	.
Rüböl	34.7	31.5	34.7	35.0	40.2	47.7	42.4	48.8	40.9	37.1
Wolle	48.5	42.8	43.4	48.4	.	.	.	60.3	56.8	52.8
Blei	232.2	215.9	223.1	234.9	220.6	234.4	302.9	280.8	231.3	255.8
Kupfer, Mansfelder	21.3	20.9	22.3	24.4	26.1	27.5	32.1	37.1	27.8	23.5
- ausländ. Ia	101.6	90.3	98.8	105.9	107.2	114.0	160.4	160.2	154.9	115.4
Marke Bede	96.3	87.2	94.4	101.7	105.2	110.5	154.4	154.4	146.8	113.0
*Steinkohl. 1000 kg a	20.7	20.8	20.8	20.6	20.7	21.3	22.3	23.1	24.3	22.7
*Steinkohl. 1000 kg b	20.6	20.0	19.6	19.2	18.5	18.8	19.2	21.0	22.3	22.0
*Steinkohl. 1000 kg c	20.0	20.0	20.0	20.0	19.8	20.2	21.1	25.2	19.2	18.8
Petroleum, amerik.	19.3	18.3	22.1	20.9	18.9	20.0	22.1	22.8	22.0	21.7
- russisch	—	—	—	—	—	—	—	—	20.9	20.3

* Steinkohlen: a. westfälische melierte Förderkohle für Gaszwecke, b. oberschlesische Stück-, Magerkohle, c. niederschlesische Stück-, Fettkohle.

6. Konsumtionsverhältnisse.

a. Milchkonsum.

Am 18. Februar 1903 fand eine Erhebung der im Laufe dieses Tages in Berlin, Charlottenburg, Schöneberg, Rixdorf eingeführten Milch statt; außerdem wurde unter Benutzung der durch die Viehzählung vom Dezember 1902 gewonnenen Adressen der Molkereien eine Feststellung der Produktion im Jahre 1902 versucht.

1) Am 18. Februar 1903 auf Eisenbahnen eingeführte Milch.

Entfernung der Herkunftstation in Kilometerzonen	Gewicht der Milch einschl. Gefäß kg	Gewicht der Milch ausschl. Gefäß kg	davon in Holzgefäßen kg	davon in Eisengefäßen kg	Zahl der Holzgefäße	Zahl der Eisengefäße	Von der Zufuhrmenge (einschl. Gefäß) gingen kg ein in: Eilgüterzügen	Personenzügen	Güterzügen	Gezahlte Fracht M.
11— 20	19 909	14 563	12 059	2 504	354	149	5 871	2 639	11 399	45.40
21— 30	60 779	41 911	32 522	9 389	1 209	567	19 712	11 906	29 161	170.20
31— 40	176 272	127 680	105 566	22 114	3 108	1 619	50 052	9 453	116 767	625.40
41— 50	96 888	69 957	50 998	18 959	1 643	950	32 064	3 439	61 385	458.40
51— 60	88 500	64 597	34 296	30 301	1 055	1 553	13 883	6 939	67 678	493.60
61— 70	81 298	58 999	33 680	25 319	989	1 327	38 128	11 969	31 201	505.40
71— 80	67 378	49 040	31 798	17 242	921	899	36 242	5 503	25 633	414.70
81— 90	66 105	49 876	25 435	24 441	831	1 178	49 493	5 837	10 775	511.50
91—100	23 015	16 884	9 970	6 914	306	350	10 290	8 725	4 000	186.20
101—120	39 866	29 362	17 250	12 112	502	594	12 786	14 161	12 919	395.60
121—150	8 780	6 346	4 099	2 247	136	110	3 181	4 877	722	100.70
151—200	902	668	130	538	4	26	290	612	—	13.60
201—250	216	160	—	160	—	8	—	216	—	4.20
251—300	25	19	—	19	—	2	—	—	25	0.60
über 300	27	20	—	20	—	1	27	—	—	1.00
Überhaupt	729 960	530 082	357 803	172 279	11 058	9 333	272 019	86 276	371 665	3926.50

2) Am 18. Februar auf Landwegen eingeführte Milch.

Kreise	Menge der auf den Wagen eingeführten Milch in Litern: überhaupt	Vollmilch	Marktmilch	Magermilch	Sahne	Kindermilch	Von d. gesamten Menge wurden geliefert an Privatkunden l	Händler l	Verkauf nach Vororten v. Berlin, Charlottbg, Schöneberg, Rixdorf
Niederbarnim .	32 526.25	19 271.00	6 745.00	5 098.00	401.75	1010.50	16 809.25	15 717.00	1029.00
Teltow	21 064.50	11 097.00	5 981.00	3 613.00	365.00	8.50	12 499.50	8 565.00	456.50
Osthavelland..	11 559.50	10 190.00	240.00	966.00	163.50	—	1 703.00	9 856,50	—
Oberbarnim ...	8 400.00	3 017.00	2 580.00	2 636.00	167.00	—	3 875.00	4 525.00	450.00
Zusammen..	73 550.25	43 575.00	15 546.00	12 313.00	1097.25	1019.00	34 886.75	38 663.50	1935.50

3) Milchverbrauch im Jahre 1902 in Litern.

Die 4 Städte zusammen	Produktion 1902	Eisenbahnzufuhr auf das Jahr 1902 berechn.	Landzufuhr auf das Jahr 1902 berechn.	Zusammen
Jahr 1902	44 790 586	180 099 600	25 407 818	250 298 004
Pro Tag	122 714	493 424	69 610	685 748
Pro Tag u. Kopf d. Bevölkerung	0.053	0.214	0.030	0.297

b. Fleischkonsum in Berlin.

Für die Stadt Berlin und den 8 km-Umkreis stellte sich der Konsum pro Kopf der Bevölkerung auf kg:

1893	1894	1895	1896	1897	1898	1899	1900	1901	1902
70.86	75.32	75.98	76.77	75.85	75.05	76.64	81.00	80.34	75.09

Die Berechnung des Fleischverbrauchs ist nach denselben Grundsätzen erfolgt, wie in den Vorjahren (vergl. Stat. Jahrb. Bd. XXVI S. 342 ff.) Das hier als 8 km-Umkreis bezeichnete Territorium begreift außer den bis 8 km vom Mittelpunkte der Stadt Berlin gelegenen Ortschaften: auf der Teltower Seite Schöneberg, Rixdorf, Treptow, Tempelhof, D.-Wilmersdorf, Charlottenburg, Friedenau, — auf der Barnimer Seite Lichtenberg, Stralau, Pankow, Weißensee, Heinersdorf, Boxhagen-Rummelsburg, Plötzensee, Nieder-Schönhausen, Reinickendorf, Hohen-Schönhausen, Friedrichsfelde, — noch auf der Teltower Seite: Britz (8.2), Mariendorf (8.8), Schmargendorf (9.0), Steglitz (9.1), Lankwitz (9.5), Gr.-Lichterfelde (11.0 km vom Mittelpunkt v. Berlin), und auf der Barnimer Seite: Rosenthal (9.3), Dalldorf (10.0), Tegel (11.8) km. Die Einwohnerzahl dieses Umkreises belief sich nach der Zählung vom 2. Dezember 1895 auf 459 019 (335 996 auf der Teltower, 123 023 auf der Barnimer Seite), am 1. Dezember 1900 auf 667 481 Personen (499 068 auf der Teltower, 168 413 auf der Barnimer Seite).

c. Verbrauch anderer Waren.

Die Grundlagen für eine Konsumtionsberechnung sind leider sehr unsicher; es liegen fast nur Angaben über Aus- und Einfuhr auf den Eisenbahnen und auf den Wasserstraßen vor, während jedenfalls eine gewisse Menge Nahrungs- und Genußmittel alljährlich per Achse oder sonstwie im Kleinverkehr nach Berlin kommen und aus Berlin gehen, die sich der statistischen Erfassung entziehen. Wenn dieser nicht erfaßbare Verkehr jährlich relativ ungefähr dieselbe Größe hat, so ist doch zu beachten, daß die Bevölkerung der Vororte in verstärkterem Maße wächst, mithin die Vororte einen von Jahr zu Jahr wachsenden Bruchteil der Berliner Konsumartikel an sich ziehen. Trotz dieser Mängel, die der Konsumstatistik jedes nicht in Zollgrenzen abgeschlossenen Gebietes mehr oder minder anhaften, darf die bezügliche Vergleichung nicht ganz unterbleiben. Die Rechnung ist daher in derselben Weise wie in den Vorjahren angestellt und als konsumierende Bevölkerung die mittlere fortgeschriebene Bevölkerung der Stadt Berlin und derjenigen Vororte zu Grunde gelegt, welche nach den Angaben der Kgl. Eisenbahn-Direktion in den Verkehrsbezirk Berlin einbezogen sind; dieses Gebiet hatte 1895 eine Bevölkerungszahl von 1 848 293, 1900 von 2 137 006 Einwohnern. Die Bevölkerung konsumierte pro Kopf:

Im Jahre	kg Fische	kg Kartoffeln	kg Obst, Gemüse und Pflanzen	kg Wein	kg Kaffee, Surrogate, Thee, Kakao	Liter Bier	kg Spiritus, Branntwein, Essig	kg Petroleum	kg Torf, Holzkohle	kg Steinkohle, Koks, Braunkohle
1895...	16.32	79.70	43.16	9.32	4.21	199.50	7.81	26.38	5.30	1293.39
1896...	17.12	72.59	42.92	8.72	5.14	218.87	13.56	23.91	5.60	1404.04
1897...	15.68	80.29	45.59	8.63	4.13	234.26	11.94	23.88	6.03	1406.51
1898...	15.87	74.11	51.88	9.30	5.23	232.20	14.47	29.34	6.35	1359.98
1899...	13.97	67.77	52.18	8.91	7.35	232.88	10.61	23.38	4.97	1326.31
1900...	13.80	74.14	62.96	10.20	7.04	242.04	14.76	15.69	5.63	1474.24
1901...	14.41	73.16	63.29	9.47	6.70	247.06	15.82	19.08	5.17	1538.61
1902...	14.86	83.93	60.91	9.05	6.06	.	9.01	17.80	5.23	1396.10

7. Güterverkehr auf Eisenbahnen und Wasserstraßen.

a. Waren-Ein- und Ausfuhr durch die Eisenbahn.

Nach der Statistik der Güterbewegung auf deutschen Eisenbahnen, herausgegeben vom Königl. Preuß. Ministerium der öffentl. Arbeiten.

Gegenstand	Eingang						
	1896	1897	1898	1899	1900	1901	1902
Transportgegenstände nach Stückzahl.							
Pferde	46 492	44 359	39 391	39 620	40 807	34 443	32 930
Rindvieh	383 010	382 916	399 303	413 603	456 346	470 362	414 514
Schafe	543 601	529 157	531 199	519 885	543 161	562 923	546 686
Schweine	1 161 727	1 135 619	1 047 148	1 113 269	1 191 307	1 095 118	1 088 977
Geflügel	3 835 032	4 757 832	4 854 741	4 943 482	5 084 896	5 344 825	5 935 448
Transportgegenstände nach 1000 kg.							
Weizen	18 847	21 619	21 720	25 171	26 160	17 179	16 640
Roggen	11 542	34 568	38 285	46 301	36 818	16 619	33 574
Hafer	51 692	40 017	42 924	61 237	58 851	60 438	66 185
Gerste	35 960	39 465	34 830	37 501	43 006	39 124	33 529
Mais			510	474	5 076	4 145	8 147
Hirse, Buchweizen, Hülsenfrüchte	46 681	50 583	6 305	7 358	7 011	6 780	8 115
Malz			36 234	36 664	33 579	37 049	31 195
Mehl, Mühlenfabrikate	56 247	71 748	68 793	64 081	67 567	59 703	62 731
Kleie	—	—	1 971	1 908	3 913	2 752	3 307
Hopfen	925	952	990	1 109	1 217	1 162	1 227
Bier	58 059	62 640	54 596	57 321	59 007	54 259	53 210
Wein	12 758	12 937	14 063	13 643	16 180	14 232	14 173
Spiritus, Branntwein, Essig	36 990	35 313	39 948	45 281	44 753	47 144	37 211
Stärke, Stärkezucker	10 394	9 124	9 295	9 125	10 691	13 957	11 008
Rübensyrup, Melasse	1 149	1 725	1 787	2 079	3 292	5 415	8 945
Zucker, roh	184	209	286	254	141	1 546	337
- raffinirt	22 299	21 211	15 151	13 427	12 741	18 180	16 760
Fleisch, auch Speck	16 520	17 749	20 921	21 909	22 060	26 452	24 198
Fische und Heringe	22 710	21 631	22 527	21 861	22 847	24 255	23 474
Obst, Gemüse, Pflanzen	65 402	75 632	88 655	90 852	117 431	129 268	125 287
Rüben	23 376	27 229	26 143	31 651	48 193	46 283	52 143
Kartoffeln	136 329	155 093	146 734	138 519	158 793	161 070	191 109
Reis, Reismehl	281	429	444	678	627	1 169	1 568
Kaffee, Kakao, Thee	3 794	4 702	6 521	6 782	5 732	6 146	6 625
Salz	28 168	28 358	27 111	33 138	31 399	29 723	30 720
Tabak, Tabakrippen	990	1 718	1 864	2 141	2 948	2 558	2 318
Wolle	8 765	9 352	9 868	12 131	8 591	8 733	10 268
Baumwolle	1 565	1 548	1 644	1 909	2 037	2 282	2 312
Jute	262	820	281	2 029	1 033	1 152	1 125
Flachs, Hanf, Heede	3 673	3 998	4 501	4 662	3 989	3 499	3 778
Garne, Twiste	5 548	5 679	5 858	5 090	5 980	4 820	5 479
Chemikalien, Drogen	9 863	10 156	15 608	15 350	15 091	14 648	17 288
Salpetersäure	4 492	4 264	4 151	3 661	4 350	4 218	4 606
Schwefelsäure	2 916	2 631	4 689	6 997	7 500	6 308	7 765
Soda, roh, kalcin.	11 363	11 842	12 379	12 854	13 744	12 964	11 185
- kaust.	978	1 640	1 324	1 621	1 994	2 402	3 114
Knochen	377	318	293	376	465	170	238
Knochenkohle	158	167	113	192	143	144	227
Teer, Pech, Asphalt	14 776	18 526	20 839	24 170	26 039	16 937	20 703

Gegenstand	Eingang						
	1896	1897	1898	1899	1900	1901	1902
Düngemittel	8 733	7 738	9 482	9 835	12 411	15 244	13 241
Dach-, Steinpappe	1 482	1 402	1 173	1 097	1 406	1 738	2 122
Borke, Lohe	712	871	1 051	1 293	1 213	678	1 221
Braunkohle, rohe	860 058	864 851	73 972	93 870	60 637	44 042	25 672
Braunkohlenbrikets			782 843	840 143	1 030 848	1 110 538	1 125 542
Steinkohle			1 020 620	1 058 906	1 267 451	1 294 972	1 080 942
Steinkohlenbrikets	1 008 237	1 049 459	6 365	6 395	15 291	10 727	24 430
Steinkohlenkoks			86 763	93 413	114 117	102 243	112 115
Torf, Holzkohle	9 966	11 078	12 059	10 721	13 004	13 185	12 812
Brennholz	53 995	51 439	74 013	79 643	77 283	88 400	89 617
Holzzeugmasse	1 702	1 960	1 983	1 616	3 506	3 623	4 778
Farbhölzer	582	817	703	569	490	560	495
Rundholz	34 620	30 848	28 445	29 071	30 623	28 350	26 479
Nutzholz, Werkholz, Holzdraht, Weide	216 470	201 915	224 419	233 781	258 888	252 676	306 918
Außereuropäisches Holz	—	—	3 287	2 269	3 203	2 686	2 313
Lein- und Ölsamen	361	156	632	918	1 332	538	773
Sämereien	3 483	2 615	3 747	3 969	4 035	4 537	5 998
Öle, Fette, Talg	11 777	12 897	14 858	16 234	21 827	21 585	23 491
Petroleum etc.	9 970	10 698	14 709	14 940	14 517	18 350	15 183
Ölkuchen etc.	837	1 529	5 570	11 358	12 702	13 835	12 858
Erde, Lehm, Ton	109 355	113 282	120 319	108 664	169 378	143 851	168 826
Schiefer	6 103	5 252	5 338	3 736	2 906	2 824	3 895
Steine, bearbeitet	39 731	38 195	36 515	42 849	57 466	42 495	26 195
- gebrannt	420 948	406 273	445 880	478 202	571 863	642 227	846 157
Zement	26 607	35 252	40 454	37 805	71 863	40 226	34 678
Kalk, gebrannter	81 684	81 801	89 803	88 837	98 042	105 700	113 680
Glas, Glaswaren	39 260	38 426	42 765	47 206	52 530	52 481	52 387
Tonwaren, Porzellan	18 084	18 381	19 441	21 075	19 707	17 188	20 801
Tonröhren	7 535	11 790	8 397	9 908	11 099	9 962	9 644
Häute, Felle, Pelzwaren	17 871	19 195	21 589	23 562	23 383	24 074	25 135
Lumpen	9 904	10 281	9 970	11 129	10 760	9 188	10 757
Papier, Pappe	102 350	106 262	116 995	133 193	149 051	139 255	146 857
Eisen, roh			16 942	18 257	15 733	12 661	20 007
Luppen von Schweißeisen	35 987	34 015	1 742	1 259	1 588	969	728
Eisen- und Stahlbruch			16 112	17 649	17 072	17 297	17 125
Stab-, Façoneisen	153 539	157 204	199 777	222 177	187 584	152 009	154 927
Eiserne Schwellen	1 796	2 237	1 725	1 098	644	997	2 213
Eisenbahnschienen	22 239	26 812	35 383	30 963	34 426	16 164	24 749
Eiserne Achsen, Räder etc.	5 228	4 962	6 537	8 185	6 045	4 950	3 922
- Dampfkessel	23 122	26 370	31 517	33 931	41 311	28 749	30 462
- Röhren, Säulen	27 636	31 272	34 128	34 770	40 664	32 737	44 844
Eisen- und Stahldraht	8 122	9 549	9 967	12 781	10 447	11 282	11 539
Eisen- und Stahlwaren	42 966	44 103	59 763	62 096	61 048	63 877	66 680
Blei	3 610	3 254	5 568	5 113	5 978	4 410	6 700
Zink, Zinkbrocken	6 894	7 691	8 824	8 911	11 029	9 420	10 919
Eisenerz	1 207	799	860	841	562	234	1 179
Bleierze			108	98	33	13	24
Kupfererze	1 225	1 176	119	1 738	158	96	231
Sonstige Erze			1 309	843	847	805	775
Abfälle	724	640	961	896	2 784	875	940
Sammelladungen	157 163	166 912	173 728	155 871	149 530	137 789	150 317
Sonstige Güter	505 291	529 692	546 595	567 654	606 294	596 957	618 622
Zusammen	4 825 199	4 986 944	5 285 981	5 562 845	6 307 598	6 255 134	6 464 739

Gegenstand	Ausgang						
	1896	1897	1898	1899	1900	1901	1902
Transportgegenstände nach Stückzahl.							
Pferde	31 033	30 337	27 262	28 384	26 696	25 543	24 163
Rindvieh	68 773	68 901	74 213	71 244	82 480	74 222	66 919
Schafe	154 904	136 975	112 739	111 156	120 103	113 468	103 916
Schweine	375 076	392 720	335 255	353 644	309 404	268 099	260 176
Geflügel	874 249	891 812	888 613	1 138 657	1 156 950	1 217 151	1 701 199
Transportgegenstände nach 1000 kg.							
Weizen	2 172	2 011	3 649	645	928	2 403	3 093
Roggen	2 693	3 276	5 659	1 332	1 429	1 807	2 656
Hafer	6 332	6 060	6 111	3 619	9 731	8 761	9 683
Gerste	5 558	6 705	7 595	8 457	10 257	9 794	8 048
Mais	19 816	26 570	31 461	29 773	27 920	30 272	19 561
Hirse, Buchweizen, Hülsenfrüchte			1 599	1 056	3 113	1 337	1 564
Malz			3 834	3 187	4 125	3 186	3 606
Mehl, Mühlenfabrikate	42 013	42 365	22 715	17 767	20 696	23 230	21 072
Kleie	—	—	24 995	21 426	23 506	29 725	31 537
Hopfen	203	206	244	183	219	163	199
Bier	56 762	61 526	61 642	60 508	64 540	70 921	65 593
Wein	1 533	1 548	1 516	1 524	2 022	1 975	1 840
Spiritus, Branntwein, Essig	8 616	8 035	6 161	6 614	7 775	11 308	11 419
Stärke, Stärkezucker	337	325	389	388	360	470	392
Rübensyrup, Melasse	65	86	133	245	402	2 788	9 540
Zucker, roh	20	10	79	24	70	6	5
- raffiniert	1 011	1 127	1 113	1 274	1 359	1 392	1 392
Fleisch, auch Speck	1 140	1 764	1 727	1 548	1 893	2 098	2 077
Fische und Heringe	1 368	1 643	1 539	1 768	1 501	1 911	2 152
Obst, Gemüse, Pflanzen	2 724	2 579	3 997	3 962	4 720	4 755	5 037
Rüben	4 485	4 725	3 913	3 113	4 379	7 454	5 943
Kartoffeln	2 310	2 911	3 374	2 569	3 875	4 261	3 880
Reis, Reismehl	58	66	75	86	125	78	118
Kaffee, Kakao, Thee	1 279	1 285	1 828	1 672	2 030	1 677	1 619
Salz	2 341	2 121	2 589	4 206	3 944	4 057	3 782
Tabak, Tabakrippen	244	320	259	316	360	282	284
Wolle	8 892	8 767	9 111	11 001	7 089	8 056	9 352
Baumwolle	377	551	299	538	828	869	3 339
Jute	638	915	426	344	417	610	526
Flachs, Hanf, Heede	534	365	306	497	391	497	464
Garne, Twiste	2 044	2 162	2 639	2 570	2 858	2 894	2 157
Chemikalien, Drogen	4 131	3 845	5 756	7 337	7 020	9 293	14 871
Salpetersäure	128	261	185	190	284	219	315
Schwefelsäure	370	272	457	799	695	496	1 113
Soda, roh, kalcin.	1 800	1 892	2 042	2 049	2 170	1 472	1 350
- kaust.	285	72	65	107	195	175	360
Knochen	2 280	2 004	2 598	2 277	6 460	6 248	5 872
Knochenkohle	27	—	3	33	31	49	70
Teer, Pech, Asphalt	20 553	20 771	24 898	28 744	25 370	26 877	30 691

Gegenstand	Ausgang						
	1896	1897	1898	1899	1900	1901	1902
Düngemittel	110 482	121 015	141 542	193 916	280 184	366 631	400 489
Dach-, Steinpappe	3 746	3 918	4 023	4 109	4 109	3 636	4 688
Borke, Lohe	5	39	455	477	540	528	605
Braunkohle, rohe			447	180	446	125	35
Braunkohlenbrikets	1 728	480	339	270	3 467	1 228	1 060
Steinkohle			11 546	12 322	24 846	20 952	38 460
Steinkohlenbrikets			516	1 294	1 199	386	328
Steinkohlenkoks	31 584	22 228	14 559	41 611	76 407	23 950	31 139
Torf, Holzkohle	694	581	612	1 013	1 495	2 178	1 316
Brennholz	20 537	16 396	21 608	41 758	31 969	35 338	25 936
Holzzeugmasse	28	20	56	65	52	75	82
Farbhölzer	1 172	916	714	750	539	418	402
Rundholz	2 037	2 230	1 972	1 034	2 570	1 564	1 785
Nutzholz, Werkholz, Holzdraht, Weide	14 967	17 659	22 938	24 601	28 073	23 707	22 751
Außereurop. Holz			1 717	1 617	1 652	1 552	1 067
Lein- u. Ölsamen	273	299	484	244	33	342	229
Sämereien	2 315	2 905	3 586	3 210	4 448	4 197	4 722
Öle, Fette, Talg	5 863	7 084	8 282	8 824	8 878	10 756	8 151
Petroleum etc.	9 980	8 928	10 668	11 640	14 070	13 199	14 569
Ölkuchen etc.	1 427	924	5 949	7 350	9 694	7 319	7 737
Erde, Lehm, Ton	3 591	5 764	13 854	11 190	30 927	20 538	25 829
Schiefer	1 122	1 201	1 151	960	855	910	975
Steine, bearbeitet	3 132	1 169	2 373	2 663	4 860	4 342	3 704
- gebrannt	13 672	13 007	25 849	28 393	32 901	59 456	49 465
Zement	2 795	1 748	3 266	3 344	2 584	7 040	5 459
Kalk, gebrannter	126	232	131	264	137	450	291
Glas, Glaswaren	9 694	10 491	13 328	14 561	17 801	19 607	19 474
Tonwaren, Porzellan	2 714	2 622	3 548	4 153	4 004	3 408	3 581
Tonröhren	595	1 282	1 051	1 177	1 218	1 329	751
Häute, Felle, Pelzwaren	15 425	14 649	14 604	17 534	16 656	19 161	20 976
Lumpen	11 036	9 844	11 411	12 534	14 275	13 859	14 422
Papier, Pappe	17 641	17 666	22 039	27 986	33 148	35 242	35 704
Eisen, roh			2 824	4 333	2 968	1 770	6 641
Luppen von Schweißeisen			115	67	123	18	4
Eisen- u. Stahlbruch	54 706	60 995	62 421	78 877	80 125	61 062	45 255
Stab-, Façoneisen	30 774	34 886	44 645	57 174	42 405	32 134	29 093
Eiserne Schwellen	338	208	96	211	239	221	318
Eisenbahnschienen	6 423	8 572	6 681	7 498	10 052	8 112	12 235
Eiserne Achsen, Räder etc.	1 268	860	2 466	1 915	1 544	1 845	1 771
- Dampfkessel	39 461	44 716	54 661	63 308	69 850	63 564	49 663
- Röhren, Säulen	6 276	7 890	8 621	9 383	11 591	11 678	8 311
Eisen- u. Stahldraht	1 339	881	1 693	2 038	1 702	1 739	1 691
Eisen- u. Stahlwaren	22 288	24 025	32 991	38 765	34 664	37 794	37 894
Blei	2 494	2 454	3 279	4 147	4 570	4 011	3 574
Zink, Zinkbrocken	1 444	2 042	2 456	2 671	2 559	2 098	2 337
Eisenerz	247	236	2 565	1 045	471	577	437
Bleierze			37	36	77	10	15
Kupfererze			92	23	311	256	360
Sonstige Erze	72	14	156	94	227	866	1 578
Abfälle	5 255	5 649	7 495	3 057	3 251	3 481	2 752
Sammelladungen	104 830	111 503	110 144	88 644	87 446	84 816	88 455
Sonstige Güter	165 883	179 231	157 207	163 636	175 367	184 699	180 179
Zusammen	936 618	988 600	1 112 244	1 241 714	1 438 666	1 488 040	1 505 317

Gegenstand	Mehr Eingang (— mehr Ausgang)						
	1896	1897	1898	1899	1900	1901	1902
Transportgegenstände nach Stückzahl.							
Pferde	15 459	14 022	12 129	11 236	14 111	8 900	8 767
Rindvieh	314 237	314 015	325 090	342 359	373 866	396 140	347 595
Schafe	388 697	392 182	418 460	408 729	423 058	449 455	442 770
Schweine	786 651	742 899	711 893	759 625	881 903	827 019	828 801
Geflügel	2 960 783	3 866 020	3 966 128	3 804 825	3 927 946	4 127 674	4 234 249
Transportgegenstände nach 1000 kg.							
Weizen	16 675	19 608	18 071	24 526	25 232	14 776	13 547
Roggen	8 849	31 292	32 626	44 969	35 389	14 812	30 918
Hafer	45 360	33 957	36 813	57 618	49 120	51 677	56 502
Gerste	30 402	32 760	27 235	29 044	32 749	29 330	25 481
Mais	—	—	— 30 951	— 29 299	— 22 844	— 26 127	— 11 414
Hirse, Buchweizen, Hülsenfrüchte	26 865	24 013	4 706	6 302	3 898	5 443	6 551
Malz	—	—	32 400	33 477	29 454	33 863	27 589
Mehl, Mühlenfabrikate	14 234	29 383	46 078	46 314	46 871	36 473	41 659
Kleie	—	—	— 23 024	— 19 518	— 19 593	— 26 973	— 28 230
Hopfen	722	746	746	926	998	999	1 028
Bier	1 297	1 114	— 7 046	— 3 187	— 5 533	— 16 662	— 12 383
Wein	11 225	11 389	12 547	12 119	14 158	12 257	12 333
Spiritus, Branntwein, Essig	28 374	27 278	33 787	38 667	36 978	35 836	25 792
Stärke, Stärkezucker	10 057	8 799	8 906	8 737	10 331	13 487	10 616
Rübensyrup, Melasse	1 084	1 639	1 654	1 834	2 890	2 627	— 595
Zucker, roh	164	199	207	230	71	1 540	332
- raffiniert	21 288	20 084	14 038	12 153	11 382	16 788	15 368
Fleisch, auch Speck	15 380	15 985	19 194	20 361	20 167	24 354	22 121
Fische und Heringe	21 342	19 988	20 988	20 093	21 346	22 344	21 322
Obst, Gemüse, Pflanzen	62 678	73 053	84 658	86 890	112 711	124 513	120 250
Rüben	18 891	22 504	22 230	28 538	43 814	38 829	46 200
Kartoffeln	134 019	152 182	143 360	135 950	154 918	156 809	187 229
Reis, Reismehl	223	363	369	592	502	1 091	1 450
Kaffee, Kakao, Thee	2 515	3 417	4 693	5 110	3 702	4 469	5 006
Salz	25 827	26 237	24 522	28 932	27 455	25 666	26 938
Tabak, Tabakrippen	746	1 398	1 605	1 825	2 588	2 276	2 034
Wolle	— 127	585	757	1 130	1 502	677	916
Baumwolle	1 188	997	1 345	1 371	1 209	1 413	— 1 027
Jute	— 376	— 95	— 145	1 685	616	542	599
Flachs, Hanf, Heede	3 139	3 633	4 195	4 165	3 598	3 002	3 314
Garne, Twiste	3 504	3 517	3 219	2 520	3 122	1 926	3 322
Chemikalien, Drogen	5 732	6 311	9 852	8 013	8 071	5 355	2 417
Salpetersäure	4 364	4 003	3 966	3 471	4 066	3 999	4 291
Schwefelsäure	2 546	2 359	4 232	6 198	6 805	5 812	6 652
Soda, roh, kalcin.	9 563	9 950	10 337	10 805	11 574	11 492	9 835
- kaust.	693	1 568	1 259	1 514	1 799	2 227	2 754
Knochen	— 1 903	— 1 686	— 2 305	— 1 901	— 5 995	— 6 078	— 5 634
Knochenkohle	131	167	110	159	112	95	157
Teer, Pech, Asphalt	— 5 777	— 2 245	— 4 059	— 4 574	669	— 9 940	— 9 988

Gegenstand	Mehr Eingang (— mehr Ausgang)						
	1896	1897	1898	1899	1900	1901	1902
Düngemittel	—101 749	—113 277	—132 060	—184 081	—267 773	—351 387	—387 248
Dach-, Steinpappe	— 2 264	— 2 516	— 2 850	— 3 012	— 2 703	— 1 898	— 2 566
Borke, Lohe	707	832	596	816	673	150	616
Braunkohle, rohe	858 330	864 371	73 525	93 690	60 191	43 917	25 637
Braunkohlenbrikets			782 504	839 873	1 027 381	1 109 310	1 124 482
Steinkohle	976 653	1 027 231	1 009 074	1 046 584	1 242 605	1 274 020	1 042 482
Steinkohlenbrikets			5 849	5 101	14 092	10 341	24 102
Steinkohlenkoks			72 204	51 802	37 710	78 293	80 976
Torf, Holzkohle	9 272	10 497	11 447	9 708	11 509	11 007	11 496
Brennholz	33 458	35 043	52 405	37 885	45 314	53 062	63 681
Holzzeugmasse	1 674	1 940	1 927	1 551	3 454	3 548	4 696
Farbhölzer	— 590	— 99	— 11	— 181	— 49	142	93
Rundholz	32 583	28 618	26 473	28 037	28 053	26 786	24 694
Nutzholz, Werkholz, Holzdraht, Weide	201 503	184 256	201 481	209 180	230 815	228 969	284 167
Außereurop. Holz	—	—	1 570	652	1 551	1 134	1 246
Lein- u. Ölsamen	88	— 143	148	674	1 299	196	544
Sämereien	1 168	— 290	161	759	— 413	340	1 276
Öle, Fette, Talg	5 914	5 813	6 576	7 410	12 949	10 829	15 340
Petroleum etc.	— 10	1 770	4 041	3 300	447	5 151	614
Ölkuchen etc.	— 590	605	— 379	4 008	3 008	6 516	5 121
Erde, Lehm, Ton	105 764	107 518	106 465	97 474	138 451	123 313	142 907
Schiefer	4 981	4 051	4 187	2 776	2 051	1 914	2 920
Steine, bearbeitet	36 599	37 026	34 142	40 186	52 606	38 153	22 491
- gebrannt	407 276	393 266	420 031	449 809	538 962	582 771	796 692
Zement	23 812	33 504	37 188	34 461	69 279	33 186	29 219
Kalk, gebrannter	81 558	81 569	89 672	88 573	97 905	105 250	113 389
Glas, Glaswaren	29 566	27 935	29 437	32 645	34 729	32 874	32 913
Tonw., Porzellan	15 370	15 759	15 893	16 922	15 703	13 780	17 220
Tonröhren	6 940	10 508	7 346	8 731	9 881	8 633	8 893
Häute, Felle, Pelzw.	2 446	4 546	6 985	6 028	6 727	4 913	4 159
Lumpen	— 1 132	437	— 1 441	— 1 405	— 3 515	— 4 671	— 3 665
Papier, Pappe	84 709	88 596	94 956	105 207	115 903	104 013	111 153
Eisen, roh			14 118	13 924	12 765	10 891	13 366
Luppen v. Schweißeisen	— 18 719	— 26 980	1 627	1 192	1 465	951	724
Eisen- u. Stahlbruch			— 46 309	— 61 228	— 63 053	— 43 765	— 28 130
Stab-, Façoneisen	122 765	122 318	155 132	165 003	145 179	119 875	125 834
Eiserne Schwellen	1 458	2 029	1 629	887	405	776	1 855
Eisenbahnschienen	15 816	18 240	28 702	23 465	24 374	8 052	12 514
Eis. Achs., Räder etc.	3 960	4 102	4 071	6 270	4 501	3 105	2 151
- Dampfkessel	— 16 339	— 18 346	— 23 144	— 29 377	— 28 539	— 34 815	— 19 201
- Röhren, Säulen	21 360	23 382	25 507	25 387	29 073	21 059	36 533
Eis.- u. Stahldraht	6 783	8 668	8 274	10 743	8 745	9 543	9 848
- - Stahlwaren	20 678	20 078	26 772	23 331	26 384	26 083	28 786
Blei	1 116	800	2 289	966	1 408	399	3 126
Zink, Zinkbrocken	5 450	5 649	6 368	6 240	8 470	7 322	8 582
Eisenerz	960	563	— 1 705	— 204	91	— 343	742
Bleierze			71	62	— 44	3	9
Kupfererze	1 153	1 162	27	1 715	— 153	— 160	— 129
Sonstige Erze			1 153	749	620	— 61	— 803
Abfälle	— 4 531	— 5 009	— 6 534	— 2 161	— 467	— 26 606	— 1 812
Sammelladungen	52 333	55 409	63 584	67 227	62 084	52 973	61 862
Sonstige Güter	339 408	350 461	389 388	404 018	430 927	412 238	438 443
Zusammen	3 888 581	3 998 344	4 173 737	4 321 131	4 868 932	4 767 094	4 959 422

b. Waren-Verkehr zu Wasser (Gewicht in Tonnen).

Angekommene Güter.

Bezeichnung der Gegenstände	1896	1897	1898	1899	1900	1901	1902
1. Düngemittel	749	471	275	632	463	267	1 057
2. Lumpen	3 291.5	2 959.5	2 731	2 695.5	1 784	1 388	1 681
3. Knochen	45	—	—	15	236	50	4
4. Rohe Baumwolle	451.5	465	844	962.5	538	253	337
5. Soda	2 058.5	2 103.5	2 352	2 974	2 423	954	1 453
6. Farbholz	3 059	2 531	2 522.5	2 540	2 229	1 063	1 574
7. Knochenkohle, Knochenmehl	527	43	183	597	1 279	45	100
8. Salpetersäure	7 882	7 438	10 024	13 812	16 447	14 401	11 205
9. Roh- und Brucheisen	31 207	33 760.5	35 556	46 241.5	51 861	22 898	17 979
10. Andere unedle Metalle	27 367.5	26 476.5	26 299	28 082.5	26 622	25 237	27 895
11. Verarbeitetes Eisen	63 244.5	59 227.5	74 058.5	83 908	60 384	47 724	51 781
12. Zement, Traß, Kalk	129 393.5	129 807	154 874	180 662.5	177 362	157 657	227 805
13. Erde, Lehm, Sand, Kies, Kreide	885 347	979 068.5	1091438.5	1057879	1093727	896 109	1250704
14. Eisenerz	—	40	5 149	8 405.5	11 023	595	65
15. Andere Erze	593	203	806	642	441	512	695
16. Flachs, Hanf, Heede, Werg	2 590.5	4 386.5	5 442	4 382.5	3 837	2 025	2 388
17. Weizen und Spelz	29 761	30 087	35 231.5	42 403	23 885	57 291	39 533
18. Roggen	107 033	106 132.5	76 336.5	70 454.5	105 097	119 648	108 488
19. Hafer	69 861	74 990.5	56 982.5	44 370	70 595	63 403	67 808
20. Gerste	25 402.5	28 574.5	31 131	37 334.5	38 901	52 908	45 681
21. And. Getreide, Hülsenfrcht.	86 771.5	121 199	140 550.5	128 264.5	134 406	103 254	76 093
22. Ölsaat	3 202.5	3 589	3 309.5	3 397	1 875	1 125	2 544
23. Stroh und Heu	14 707	13 307	8 712	8 153	8 280	9 723	6 982
24. Kartoffeln	2 506	2 457.5	3 696	2 663.5	1 661	2 193	1 643
25. Obst, frisch. u. getrocknet.	19 631.5	11 151	11 578.5	13 834	14 607	10 118	11 612
26. Gemüse und Pflanzen	2 293.5	3 157.5	8 137	7 230	7 551	4 682	4 039
27. Glas und Glaswaren	578.5	429.5	490.5	802	782	601	703
28. Häute, Felle, Leder, Pelzwerk	7 048	6 879	9 881.5	9 241	6 542	6 428	6 694
29. Harte Stämme (Nutz-, Bau-, Schiffsholz)	7 360.5	7 955	16 484.5	20 755.5	24 965	13 713	9 478
30. Harte Schnittware	27 686	34 182.5	25 858.5	22 521	25 704	20 179	17 903
31. Harte Brennholzscheite	13 444.5	13 218	10 900	6 493	6 560	6 260	7 730
32. Weiche Stämme	2 819	2 080	24 258	42 900	38 032	34 661	25 259
33. Weiche Schnittware	195 387.5	190 339	177 721	187 007.5	163 196	125 288	160 444
34. Weiche Brennholzscheite	148 852.5	125 393	112 814.5	89 685.5	88 091	89 445	71 010
35. Reisig und Faschinen	666.5	884.5	2 174	49	75	56	592
36. Borke, Lohe	226.5	487.5	307	127.5	188	185	628
37. Fastage, Fässer, Kisten, Säcke	987.5	986	1 069	1 670	1 298	1 520	971
38. Holzwaren und Möbel	2 042	3 402.5	4 436	3 096	4 430	3 150	1 850
39. Instrumente, Maschinen	1 521	1 672	3 713.5	2 519.5	4 984	3 621	2 599
40. Bier	361.5	364	224.5	3 892	8 887	9 965	11 882
41. Branntwein	4 568	4 165	2 242.5	1 504.5	1 220	1 025	578
42. Wein	5 630	5 645	6 229.5	6 331	7 664	8 683	8 175
43. Fische (auch Heringe)	11 972	11 487	11 681	9 210.5	8 870	9 663	12 721
44. Mehl und Mühlenfabrikate	99 102.5	100 127.5	104 446	110 379	130 708	124 765	108 334
45. Reis	3 411	3 380	4 077.5	3 252	5 437	4 479	4 047
46. Salz	2 667	3 620.5	2 145	2 076.5	2 852	4 893	6 700
47. Kaffee, Kaffeesurrogate, Kakao	10 290	9 907.5	9 781.5	11 995	14 359	11 567	12 177
48. Zucker, Melasse, Syrup	28 771.5	40 800.5	53 730.5	47 251	53 470	43 691	52 703
49. Rohtabak	514.5	266.5	416.5	298	487	348	278
50. Öle und Fette	51 675.5	61 960.5	69 459.5	65 286.5	65 845	59 020	55 076

Bezeichnung der Gegenstände	1896	1897	1898	1899	1900	1901	1902
51. Petroleum, Mineralöle . .	48 101	47 061.5	56 240	48 084.5	35 564	38 792	41 712
52. Steine und Steinwaren .	148 840.5	166 638.5	171 342	135 722.5	131 347	107 253	147 394
53. Steinkohlen	778 114	785 611.5	743 293	763 398.5	747 465	823 342	843 134
54. Koks	17 084	16 304.5	7 090	8 779.5	5 174	11 531	20 062
55. Braunkohlen	35 043	33 259.5	23 151	19 659.5	4 689	14 110	12 149
56. Torf	1 320	1 136	1 136	660	375	230	200
57. Teer, Pech, Harze, Asphalt	7 447	9 635	10 088.5	13 374	12 564	14 351	12 526
58. Mauerst. u. Fliesen a. Ton, Dachziegel u. Tonröhren.	1584324.5	1414903.5	1568189	1558274	1286530	1395821	1701578
59. Tonwar., Steingut, Porzell.	2 277	2 560.5	1 861	1 779	600	666	1 517
60. Wolle, roh	1 194.5	812.5	1 010.5	577	632	681	399
61. Alle sonstig. Gegenstände (Chemikalien, Papier etc.)	25 467	31 649	34 224	40 132	35 878	24 535	41 616
Überhaupt . . .	4795772	4782830.5	5060386.5	5031319.5	4782978	4610041	5361965

Abgegangene Güter.

1. Düngemittel	30 159.5	20 643.5	33 469.5	49 606	20 135	10 585	9 265
2. Lumpen	6 234	7 803	6 853	8 472.5	6 875	5 674	7 348
3. Knochen	—	14	102.5	—	40	—	—
4. Rohe Baumwolle	50	54.5	132.5	348.5	136	22	80
5. Soda	1 348	1 679	1 854.5	1 777	1 627	1 224	1 636
6. Farbholz	584.5	1 004	681.5	995.5	1 047	743	772
7. Knochenkohle, Knochenmehl	368.5	41.5	90	717.5	1 455	125	564
8. Salpetersäure	1 842.5	1 626	2 880.5	3 809	3 517	4 989	1 407
9. Roheisen und Brucheisen	2 509	2 966.5	2 562	3 591	4 095	3 063	10 867
10. Andere unedle Metalle .	7 785	9 253.5	10 329.5	12 558	15 988	12 673	12 229
11. Verarbeitetes Eisen . . .	14 194	9 954.5	8 960	14 290.5	10 591	16 140	12 696
12. Zement, Traß, Kalk . . .	4 199	3 629	3 643	2 954	5 382	6 609	9 871
13. Erde, Lehm, Sand, Kies, Kreide	107 037.5	96 744	186 638	205 573	272 465	220 816	196 851
14. Eisenerz	—	50	1 457.5	2 023	1 749	197	—
15. Andere Erze	392	250	589.5	305	250	845	565
16. Flachs, Hanf, Heede, Werg	2 494.5	2 682.5	3 366	3 045	3 395	3 170	2 724
17. Weizen und Spelz . . .	11 589	10 459.5	4 370.5	5 719.5	7 747	11 445	10 417
18. Roggen	15 849.5	12 795.5	12 888.5	12 046	15 056	13 599	15 432
19. Hafer	3 255	4 204	4 454	3 977.5	3 640	2 637	10 524
20. Gerste	3 332	3 226.5	5 148.5	4 332.5	7 164	7 795	4 142
21. And. Getreide, Hülsenfrcht.	6 574	11 543	11 373.5	12 030	11 758	8 877	6 403
22. Ölsaat	2 415.5	1 851	1 671.5	2 546.5	1 333	640	2 337
23. Stroh und Heu	978	49.5	74	—	91	—	2
24. Kartoffeln	263	—	181	129	45	2	85
25. Obst, frisch. u. getrocknet.	3 777	162.5	158	134.5	132	159	167
26. Gemüse und Pflanzen . .	256	394	1 400.5	1 181.5	1 801	1 603	1 483
27. Glas und Glaswaren . .	944	1 064	1 440	2 691.5	1 097	1 978	1 642
28. Häute, Felle, Leder, Pelzwerk	3 562	5 221.5	8 519	10 218.5	7 824	7 339	7 440
29. Harte Stämme (Nutz-, Bau-, Schiffsholz)	243	141	420	321	807	1 490	835
30. Harte Schnittware . . .	2 308	1 962	2 490.5	1 812.5	3 272	1 698	1 972
31. Harte Brennholzscheite .	225	215	120	311	175	327	220
32. Weiche Stämme	260	30	765	1 005	750	620	1 736
33. Weiche Schnittware . .	4 898	4 939	5 737	3 983	8 054	5 734	5 166
34. Weiche Brennholzscheite.	8 862.5	5 250	4 458	3 015	2 305	2 894	2 065
35. Reisig und Faschinen . .	963	592	684	220	—	—	—
36. Borke, Lohe	62	121.5	20	78.5	54	29	73

Bezeichnung der Gegenstände	1896	1897	1898	1899	1900	1901	1902
37. Fastage, Fässer, Kisten, Säcke	5 427.5	4 854	5 920	5 822.5	6 362	6 502	6 726
38. Holzwaren und Möbel	6 567.5	6 696.5	9 812.5	8 360	7 778	6 665	6 892
39. Instrumente, Maschinen	4 962.5	4 928	4 014	6 776	7 118	5 652	5 730
40. Bier	2 498	1 854.5	2 164	2 052	2 029	2 408	2 175
41. Branntwein	7 488	8 454.5	7 341	18 480.5	7 039	2 477	6 214
42. Wein	482	418	351	243.5	286	360	255
43. Fische (auch Heringe)	1 173.5	1 274	1 220.5	750.5	1 084	686	799
44. Mehl u. Mühlenfabrikate	40 612	48 666.5	46 632.5	45 055.5	55 621	50 752	32 885
45. Reis	390	265	869.5	249	1 296	177	798
46. Salz	1 441	2 220.5	1 384.5	3 375.5	1 841	1 685	3 631
47. Kaffee, Kaffeesurr., Kakao	3 164.5	5 372.5	4 104.5	2 076	3 190	1 469	3 631
48. Zucker, Melasse, Syrup	9 840.5	12 698	16 373	8 932	14 032	8 538	17 057
49. Rohtabak	59.5	20	112.5	81	37	105	103
50. Öle und Fette	10 205	11 279.5	13 848	14 588.5	13 879	8 249	9 006
51. Petroleum, Mineralöle	3 199	2 836	2 137	3 598.5	2 883	2 471	2 496
52. Steine und Steinwaren	5 030.5	7 606.5	9 156	8 183	12 174	5 785	14 218
53. Steinkohlen	23 671	12 411	13 633.5	7 676	10 370	10 336	24 111
54. Koks	2 102.5	3 507	7 756.5	22 063.5	15 809	8 870	23 745
55. Braunkohlen	3 720	2 040	1 275	895	590	1 561	1 320
56. Torf	85	20	—	200	—	—	—
57. Teer, Pech, Harze, Asph.	5 376.5	5 737	5 162.5	8 078	9 231	7 624	8 259
58. Mauerst. u. Flies. a. Ton, Dachziegel u. Tonröhren	40 141	20 555.5	31 426	24 172.5	16 662	11 354	11 428
59. Tonw., Steingut, Porzell.	1 212	1 295.5	1 389	1 194.5	1 135	1 504	1 904
60. Wolle, roh	345	391.5	213.5	299	410	291	368
61. Alle sonstig. Gegenstände (Chemikalien, Papier etc.)	54 543.5	55 177	55 691.5	57 061	59 853	57 244	69 098
Überhaupt	483 552	443 195.5	571 971	626 082	672 561	558 508	591 865

Verbleib.

Bezeichnung der Gegenstände	Mehr Eingang (— mehr Ausgang). 1896	1897	1898	1899	1900	1901	1902
1. Düngemittel	−29 410.5	−20 172.5	−33 194.5	−48 974	−19 672	−10 318	− 8 208
2. Lumpen	− 2 942.5	− 4 843.5	− 4 122	− 5 777	− 5 091	− 4 286	− 5 667
3. Knochen	45	− 14	− 102.5	− 15	196	50	4
4. Rohe Baumwolle	401.5	410.5	711.5	614	402	231	257
5. Soda	710.5	424.5	497.5	1 197	796	— 270	— 183
6. Farbholz	2 474.5	1 527	1 841	1 544.5	1 182	320	802
7. Knochenkohle, Knochenmehl	158.5	1.5	93	— 120.5	— 176	— 80	— 464
8. Salpetersäure	6 039.5	5 812	7 143.5	10 003	12 930	9 412	9 798
9. Roh- und Brucheisen	28 698	30 794	32 994	42 650.5	47 766	19 835	7 112
10. Andere unedle Metalle	19 582.5	17 223	15 969.5	15 524.5	10 634	12 564	15 666
11. Verarbeitetes Eisen	49 050.5	49 273	65 098.5	69 617.5	49 793	31 584	39 065
12. Zement, Traß, Kalk	125 194.5	126 178	151 231	177 708.5	171 980	151 048	217 984
13. Erde, Lehm, Sand, Kies, Kreide	778 309.5	882 324.5	904 800.5	852 806	821 262	675 293	1053853
14. Eisenerz	—	— 10	3 691.5	6 382.5	9 274	398	65
15. Andere Erze	201	— 47	216.5	337	191	— 333	130
16. Flachs, Hanf, Heede, Werg	96	1 704	2 076	1 337.5	442	— 1 145	— 336
17. Weizen und Spelz	18 172	19 627.5	30 861	36 683.5	16 138	45 846	29 116

Bezeichnung der Gegenstände	Mehr Eingang (— mehr Ausgang).						
	1896	1897	1898	1899	1900	1901	1902
18. Roggen	91 183.5	93 337	63 448	58 408.5	90 041	106 049	93 056
19. Hafer	66 606	70 786.5	52 528.5	40 392.5	66 955	60 766	57 284
20. Gerste	22 070.5	25 348	25 982.5	33 002	31 737	45 113	41 539
21. And. Getreide, Hülsenfr.	80 197.5	107 656	129 177	116 234.5	122 648	94 377	69 690
22. Ölsaat	787	1 738	1 638	850.5	542	485	207
23. Stroh und Heu	13 729	13 257.5	8 638	8 153	8 189	9 723	6 980
24. Kartoffeln	2 243	2 457.5	3 515	2 534.5	1 616	2 191	1 558
25. Obst, frisch. u. getrocknet.	15 854.5	10 988.5	11 420.5	13 699.5	14 475	9 959	11 445
26. Gemüse und Pflanzen	2 037.5	2 763.5	6 736.5	6 048.5	5 750	3 079	2 556
27. Glas und Glaswaren	— 365.5	— 634.5	— 949.5	— 1 889.5	— 315	— 1 377	— 939
28. Häute, Felle, Leder, Pelzwerk	3 486	1 657.5	1 362.5	— 977.5	— 1 282	— 911	— 746
29. Harte Stämme (Nutz-, Bau-, Schiffsholz)	7 117.5	7 814	16 064.5	20 434.5	24 158	12 223	8 643
30. Harte Schnittware	25 378	32 220.5	23 368	20 708.5	22 432	18 481	15 931
31. Harte Brennholzscheite	13 218.5	13 003	10 780	6 182	6 385	5 933	7 510
32. Weiche Stämme	2 559	2 050	23 493	41 895	37 282	34 041	23 523
33. Weiche Schnittware	190 488.5	185 400	171 984	183 024.5	155 142	119 554	155 278
34. Weiche Brennholzscheite	139 990	120 143	108 356.5	86 670.5	85 786	86 551	68 945
35. Reisig und Faschinen	— 296.5	292.5	1 490	— 171	75	56	592
36. Borke, Lohe	164.5	366	287	49	134	156	555
37. Fastage, Fässer, Kisten, Säcke	— 4 440	— 3 868	— 4 851	— 4 152.5	— 5 064	— 4 982	— 5 755
38. Holzwaren und Möbel	— 4 525.5	— 3 294	— 5 376.5	— 5 264	— 3 348	— 3 515	— 5 042
39. Instrumente, Maschinen	— 3 441.5	— 3 256	— 300.5	— 4 256.5	— 2 134	— 2 031	— 3 131
40. Bier	— 2 136.5	— 1 490.5	— 1 939.5	1 840	6 858	7 557	9 707
41. Branntwein	— 2 920	— 4 289.5	— 5 098.5	— 16 976	— 5 819	— 1 452	— 5 636
42. Wein	5 148	5 227	5 878.5	6 087.5	7 378	8 323	7 920
43. Fische (auch Heringe)	10 798.5	10 213	10 460.5	8 460	7 786	8 977	11 922
44. Mehl u. Mühlenfabrikate	58 490.5	51 461	57 813.5	65 323.5	75 087	74 013	75 449
45. Reis	3 021	3 115	3 208	3 003	4 141	4 302	3 249
46. Salz	1 226	1 400	760.5	— 1 299	1 011	3 208	3 069
47. Kaffee, Kaffeesurr., Kakao	7 125.5	4 535	5 677	9 919	11 169	10 098	8 546
48. Zucker, Melasse, Syrup	18 931	28 102.5	37 357.5	38 319	39 438	35 153	35 646
49. Rohtabak	455	246.5	304	217	450	243	175
50. Öle und Fette	41 470.5	50 681	55 611.5	50 698	51 966	50 771	46 070
51. Petroleum, Mineralöle	44 902	44 225.5	54 103	44 486	32 641	36 321	39 216
52. Steine und Steinwaren	143 810	159 032	162 186	127 539.5	119 173	101 468	133 176
53. Steinkohlen	754 443	773 200.5	729 659.5	755 722.5	737 095	813 006	819 023
54. Koks	14 981.5	12 797.5	— 666.5	— 13 284	— 10 635	2 661	— 3 683
55. Braunkohlen	31 323	31 219.5	21 876	18 764.5	4 099	12 549	10 829
56. Torf	1 235	1 116	1 136	460	375	230	200
57. Teer, Pech, Harze, Asph.	2 070.5	3 898	4 926	5 296	3 333	6 727	4 267
58. Mauerst. u. Flies. a. Ton Dachziegel u. Tonröhren	1544183.5	1394348	1536763	1534101.5	1269868	1384467	1690150
59. Tonw., Steingut, Porzell.	1 065	1 265	472	584.5	— 535	— 838	— 387
60. Wolle, roh	849.5	421	797	278	222	390	31
61. Alle sonstig. Gegenstände (Chemikalien, Papier etc.)	— 29 076.5	— 23 528	— 21 467.5	— 16 929	— 23 975	— 32 709	— 27 482
Überhaupt	4312220	4339635	4488415.5	4405237.5	4110417	4051535	4770100

In der umseitigen Tabelle ist der Warenverkehr zu Wasser mit besonderer Anführung des Durchgangverkehrs und mit Unterscheidung, ob zu Berg oder Tal mitgeteilt, wobei eine Zusammenfassung einiger Warengattungen vorgenommen wurde.

Waren-Verkehr zu

Bezeichnung der Gegenstände	Durchgegangene Güter zu Berg 1900	1901	1902	zu Tal 1900	1901	1902	An- zu 1900
1-3. Düngemittel, Lumpen, Knochen	1 535	2 357	16 635	1 245	1 905	5 055	2 291
4. Rohe Baumwolle	100	879	153	—	100	—	521
5. Soda	550	780	680	—	—	—	2 043
6. Farbholz	540	180	110	—	—	—	2 229
7. Knochenkohle, Knochenmehl	735	530	2 400	25	—	—	927
8. Salpetersäure	1 215	1 610	2 575	—	20	5	11 827
9. Roheisen und Brucheisen	10 184	1 920	4 525	250	1 510	2 765	51 613
10. And. uned. Met., roh u. als Bruch	5 455	5 830	5 300	2 425	2 340	3 360	16 666
11. Verarbeitetes Eisen aller Art	5 217	4 915	4 551	9 865	6 360	8 725	49 941
12. Zement, Traß, Kalk	1 575	3 162	5 230	2 345	23 940	19 786	25 488
13. Erde, Lehm, Sand, Kies, Kreide	25 470	11 025	31 508	1 455	4 660	6 660	232 332
14-15. Erze	10 840	14 065	8 029	1 006	2 580	1 730	10 963
16. Flachs, Hanf, Heede, Werg	1 330	3 623	5 500	—	—	—	3 827
17-21. Getreide und Hülsenfrüchte	21 272	82 278	57 640	11 217	11 743	21 023	321 849
22. Ölsaat	6 320	6 920	9 145	210	—	185	1 680
23. Stroh und Heu	100	—	—	—	—	—	8 270
24. Kartoffeln	250	565	—	285	—	—	813
25. Obst, frisches und getrocknetes	—	50	54	—	—	—	14 420
26. Gemüse und Pflanzen	—	280	—	183	20	—	7 440
27. Glas und Glaswaren	—	80	—	480	1 290	2 760	738
28. Häute, Felle, Leder, Pelzwerk	160	190	200	20	90	180	5 874
29-35. Nutz-, Bau-, Schiffs-, Brennholz	5 962	10 300	13 744	35 313	27 331	31 999	277 273
36. Borke, Lohe	365	626	1 140	—	—	—	188
37. Fastage, Fässer, Kisten, Säcke	40	70	450	—	270	364	854
38. Holzwaren und Möbel	662	250	220	125	—	35	4 202
39. Instrum., Maschinen	200	965	995	—	1 070	2 340	4 743
40. Bier	—	—	—	—	—	—	8 532
41. Branntwein	—	—	150	205	15	790	498
42. Wein	—	10	15	390	190	95	7 632
43. Fische (auch Heringe)	—	—	10	—	—	—	8 844
44. Mehl und Mühlenfabrikate	10 871	18 006	19 041	2 067	5 525	5 841	79 287
45. Reis	1 275	2 580	4 785	60	—	126	5 387
46. Salz	15 848	19 563	20 350	—	450	390	2 511
47. Kaffee, Kaffeesurrogate, Kakao	1 315	4 120	3 805	150	160	900	13 969
48. Zucker, Melasse, Syrup	610	3 035	3 125	137 762	123 357	155 872	36 260
49. Rohtabak	90	360	675	—	—	—	469
50. Öle und Fette	8 331	13 259	14 385	650	600	450	63 639
51. Petroleum u. and. Mineralöle	5 053	19 770	34 873	1 780	4 064	3 965	35 219
52. Steine und Steinwaren	25 121	12 388	28 407	111 371	155 479	172 479	114 389
53-56. Kohlen, Koks und Torf	59 831	97 476	85 159	163 276	288 460	364 218	444 074
57. Teer, Pech, Harze, Asphalt	6 867	10 795	8 135	2 585	3 665	6 150	11 355
58. Mauersteine, Fliesen aus Ton, Dachziegel und Tonröhren	8 386	3 205	8 410	2 456	4 710	6 061	933 961
59. Tonwaren, Steingut, Porzellan	615	—	—	1 080	750	730	472
60. Wolle, roh	—	190	340	—	—	—	602
61 Alle sonst. Gegenst. (Chemikal., Papier etc.)	65 178	52 652	50 573	11 905	11 402	15 645	28 358
Überhaupt	299 668	410 859	452 522	502 188	684 061	840 684	2 854 470
62. Floßholz, hartes	—	—	—	—	—	—	253
63. Floßholz, weiches	520	330	1 422	—	449	—	432
64. Zahl der Flöße	2	3	18	—	5	—	8

Wasser (Gewicht in Tonnen).

gekommene Güter					Abgegangene Güter					
Berg		zu Tal			zu Berg			zu Tal		
1901	1902	1900	1901	1902	1900	1901	1902	1900	1901	1902
1 576	1 816	192	129	926	11 975	7 838	5 322	15 075	8 421	11 29
253	337	17	—	—	35	—	48	101	22	3
784	1 002	380	170	451	353	245	886	1 274	979	75
1 063	1 524	—	—	50	957	419	697	90	324	7
45	100	352	—	—	825	125	564	630	—	—
9 753	5 789	4 620	4 648	5 416	1 209	834	678	2 308	4 155	72
22 788	17 402	248	110	577	2 519	990	1 650	1 576	2 073	9 21
18 155	16 460	9 956	7 082	11 435	6 914	4 966	3 091	9 074	7 707	9 13
35 582	42 166	10 443	12 142	9 615	3 491	2 699	1 148	7 100	13 441	11 54
38 695	40 660	151 874	118 962	187 145	1 696	1 723	2 650	3 686	4 886	7 22
131 959	168 221	861 395	764 150	1 082 483	183 334	149 906	77 536	89 131	70 910	11931
1 107	480	501	—	280	500	845	565	1 499	197	—
2 010	2 377	10	15	11	2 255	2 017	2 180	1 140	1 153	54
344 741	253 029	51 035	51 763	84 574	17 686	26 885	25 269	27 679	17 468	21 64
962	2 431	195	163	113	941	395	1 990	392	245	34
9 578	6 959	10	145	23	91	—	2	—	—	—
982	776	848	1 211	867	30	—	—	15	2	8
10 055	11 551	187	63	61	91	34	162	41	125	
4 543	3 911	111	139	128	1 519	1 351	1 202	282	252	28
406	636	44	195	67	6	122	70	1 091	1 856	1 57
5 806	6 094	668	622	600	1 215	702	789	6 609	6 637	6 65
231 730	244 275	69 350	57 872	48 141	5 672	5 397	4 306	9 691	7 366	7 68
185	628	—	—	—	39	—	50	15	29	2
911	521	444	609	450	2 287	2 973	3 242	4 075	3 529	3 48
3 107	1 814	228	43	36	90	32	111	7 688	6 633	6 78
3 125	2 362	241	496	237	1 113	349	484	6 005	5 303	5 24
7 808	8 208	355	2 157	3 674	53	—	—	1 976	2 408	2 17
313	389	422	712	189	97	111	169	6 942	2 366	6 04
8 589	8 126	32	94	49	114	34	48	172	326	20
9 628	12 721	26	35	—	562	378	468	522	308	33
84 867	72 749	51 421	29 898	35 585	8 986	5 872	4 860	46 635	44 880	28 02
4 467	3 997	50	12	50	1 202	118	648	94	59	15
4 038	5 880	341	855	820	1 547	1 467	3 455	294	218	17
11 186	11 980	390	381	197	1 143	646	973	2 047	823	2 65
32 203	34 406	17 210	11 488	18 297	850	646	686	13 182	7 892	16 37
338	273	18	10	5	86	43	103	1	62	—
57 112	52 604	2 206	1 908	2 472	7 183	2 550	4 056	6 696	5 699	4 95
38 737	41 102	345	55	610	1 241	980	1 549	1 642	1 491	94
93 078	128 164	16 958	14 175	19 230	5 893	3 112	6 186	6 281	2 673	8 03
529 880	441 633	313 629	319 333	433 912	16 411	10 680	29 929	10 358	10 087	19 24
13 515	11 455	1 209	836	1 071	2 597	2 254	2 631	6 634	5 370	5 62
1 080 375	1 363 054	352 569	315 446	338 524	2 837	1 044	2 335	13 825	10 310	9 09
151	1 055	128	515	462	20	68	48	1 115	1 436	1 85
661	392	30	20	7	49	97	170	361	194	19
19 306	35 288	7 520	5 229	6 328	34 450	35 634	35 217	25 403	21 610	33 88
2 876 153	3 066 797	1 928 508	1 733 888	2 295 168	332 114	276 581	228 223	340 447	281 925	36364
55	—	389	296	—	—	—	—	—	—	—
1 426	966	694	141	1 311	—	—	—	—	—	—
27	16	26	12	11	—	—	—	—	—	—

c. Insbesondere Verbleib von Kohlen, Koks und Darrsteinen auf hiesigen Eisenbahnen und Wasserstraßen, mit Ausschluß der außerhalb des Berliner Weichbildes gelegenen Ringbahnstationen.

(Nach den Aufstellungen der Königl. Eisenbahn-Direktion.)

Monat bez. Jahr	Steinkohlen, Koks und Darrsteine						Braunkohlen u. Darrsteine			
	Englische	Westfälische	Sächsische	Oberschles.	Niederschles.	zusammen	Böhmische	Preuß. u. Sächs. Darrsteine	Sächs. Kohlen	zusammen
	in Tonnen zu 1000 Kilogramm									
Verbleib.										
1900.										
Jan.	.	11 978	203	64 397	19 152	95 730	3 349	91 824	529	95 702
Febr.	2 541	13 191	70	60 303	14 437	90 542	227	69 101	1 048	70 376
März	7 367	15 601	15	87 655	19 956	130 594	1 648	79 346	852	81 846
April	29 576	15 986	52	81 520	15 051	142 185	3 758	72 182	1 066	77 006
Mai	47 287	19 565	50	105 606	15 803	188 311	2 436	76 751	1 252	80 439
Juni	50 627	16 564	30	85 455	17 194	169 870	3 096	69 082	130	72 308
Juli	52 994	15 146	81	86 477	16 752	171 450	3 240	72 661	679	76 580
Aug.	48 451	18 504	510	98 271	20 907	186 643	4 148	84 573	1 118	89 839
Sept.	19 470	11 930	36	71 377	17 053	119 866	5 203	79 211	1 125	85 539
Okt.	35 474	11 901	245	88 746	20 411	156 777	6 566	86 704	1 941	95 211
Nov.	43 587	13 977	130	105 034	18 014	180 742	7 213	86 475	1 445	95 133
Dez.	23 568	17 872	20	94 694	24 416	160 570	6 140	84 465	1 163	91 768
1900	360 942	182 215	1 442	1 029 535	219 146	1 793 280	47 024	952 375	12 348	1 011 747
1899	251 043	219 375	3 524	1 086 266	245 768	1 805 976	63 008	768 865	15 016	846 889
1901.										
Jan.	1 264	15 132	355	97 032	21 910	135 693	5 915	92 162	1 799	99 876
Febr.	76	12 285	520	94 417	22 129	129 427	4 303	91 922	1 393	97 618
März	10 439	16 921	290	91 396	26 231	145 277	3 614	106 166	1 436	111 216
April	48 616	13 209	481	97 843	19 162	179 311	3 984	83 691	1 215	88 890
Mai	72 878	12 596	305	101 031	18 571	205 381	2 397	69 380	630	72 407
Juni	57 971	9 764	330	60 784	17 377	146 226	1 522	67 313	467	69 302
Juli	53 500	14 286	250	103 055	20 126	191 217	2 907	69 113	534	72 554
Aug.	69 757	15 073	336	97 662	17 174	200 002	3 538	81 694	535	85 767
Sept.	46 088	18 622	422	80 901	14 856	160 889	3 615	83 678	1 783	89 076
Okt.	33 919	12 217	301	101 245	20 843	168 525	3 631	87 281	1 523	92 435
Nov.	23 545	22 104	1 420	77 477	18 193	142 739	3 142	85 916	1 588	90 646
Dez.	13 404	13 813	1 550	95 872	18 527	143 166	3 859	84 037	741	88 637
1901	431 457	176 022	6 560	1 098 715	235 099	1 947 858	42 427	1 002 353	13 644	1 058 424
1902.										
Jan.	3 577	8 592	2 636	69 302	20 317	104 424	2 095	76 526	1 258	79 879
Febr.	375	11 398	2 190	73 106	14 990	102 059	2 011	73 868	560	76 439
März	11 417	11 776	1 813	81 630	14 782	121 418	2 857	65 307	842	69 006
April	37 080	10 543	1 710	123 185	16 455	188 973	1 459	77 475	541	79 475
Mai	57 546	13 009	1 401	79 369	17 460	168 785	1 127	61 785	450	63 362
Juni	47 192	15 768	755	71 057	15 900	150 672	1 088	56 109	1 823	59 020
Juli	48 195	17 619	1 151	98 692	18 536	184 193	1 251	71 748	74	73 073
Aug.	41 450	18 016	1 315	110 237	17 037	188 055	1 325	92 910	375	94 610
Sept.	35 934	16 698	1 382	70 199	20 247	144 460	2 093	85 753	230	88 076
Okt.	31 548	18 661	965	89 607	24 483	165 264	2 247	101 564	530	104 341
Nov.	14 273	15 223	1 009	81 099	24 295	135 899	1 597	99 644	920	102 161
Dez.	197	12 116	980	67 790	26 619	107 702	2 711	113 995	667	117 373
1902	328 784	169 419	17 307	1 015 273	231 121	1 761 904	21 861	976 684	8 270	1 006 815

Ort der Ankunft	Steinkohlen, Koks und Darrsteine						Braunkohlen und Darrsteine			
	Englische	Westfälisch.	Sächsische	Oberschles.	Niederschles.	zusammen	Böhmische	Preuß. u. Sächs. Darrsteine	Sächs. Kohlen	zusammen
	in Tonnen zu 1000 Kilogramm									
1900	Eingang.									
Anh.-Drsd. Bhf.	40	10 824	392	136 964	19 279	167 499	26 837	197 271	2 394	226 502
Görlitzer -	661	19 623	20	43 998	3 899	68 201	1 795	153 165	1 009	155 969
Hmbg.-Lhrt. -	113	11 387	10	90 110	32 832	134 452	1 480	64 489	336	66 305
Nordbahnhof ..	182	3 731	30	63 564	5 943	73 450	531	155 944	2 656	159 131
Ostbahnhof....	—	7 420	70	17 299	5 636	30 425	137	78 365	—	78 502
Potsdamer Bhf.	151	12 752	—	47 313	155	60 371	744	43 608	30	44 382
Schlesischer -	133	16 959	63	223 050	71 865	312 070	7 966	82 602	3 488	94 056
Stettiner -	333	6 007	200	31 787	9 572	47 899	—	830	—	830
Ringbahn	341	27 787	657	203 102	69 663	301 550	5 953	183 257	1 280	190 490
zus. 1900..	1 954	116 490	1 442	857 187	218 844	1195917	45 443	959 581	11 193	1016167
1901										
Anh.-Drsd. Bhf.	—	14 324	340	120 381	16 966	152 011	20 931	206 323	3 459	230 713
Görlitzer -	1 879	11 775	521	43 709	5 092	62 976	1 088	163 384	808	165 280
Hmbg.-Lhrt. -	192	9 232	330	83 613	38 945	132 312	911	69 924	320	71 155
Nordbahnhof ..	—	3 597	1 151	65 711	4 666	75 181	612	163 713	1 980	166 305
Ostbahnhof....	—	4 596	1 151	19 917	5 372	31 036	63	83 448	10	83 521
Potsdamer Bhf.	50	14 182	155	38 093	65	52 545	112	24 106	50	24 268
Schlesischer -	50	11 849	1 385	215 158	64 094	292 536	6 881	90 754	3 165	100 800
Stettiner -	267	4 610	5	32 728	6 876	44 486	—	1 430	14	1 444
Ringbahn	15	32 327	1 522	222 219	96 175	352 258	3 312	205 795	1 238	210 345
zus. 1901..	2 509	106 492	6 560	841 529	238 251	1195341	33 910	1008877	11 044	1053831
1902										
Anh.-Drsd. Bhf.	—	10 047	1 231	114 222	32 973	158 473	10 399	226 069	883	237 351
Görlitzer -	631	7 534	2 766	27 928	5 430	44 289	1 100	161 253	300	162 653
Hmbg.-Lhrt. -	154	17 286	736	67 241	39 969	125 386	992	66 395	265	67 652
Nordbahnhof ..	64	6 603	4 191	61 595	10 609	83 062	472	166 290	2 025	168 787
Ostbahnhof....	—	3 000	2 860	15 964	5 236	27 060	44	82 601	—	82 645
Potsdamer Bhf.	—	4 012	—	31 486	10	35 508	—	440	10	450
Schlesischer -	288	8 449	2 058	135 794	51 061	197 650	1 688	86 159	1 845	89 692
Stettiner -	10	4 737	10	33 170	7 421	45 348	—	481	1	482
Ringbahn	354	18 697	3 465	216 202	80 223	318 941	1 873	193 059	2 044	196 976
zus. 1902..	1 501	80 365	17 317	703 602	232 932	1035717	16 568	982 747	7 373	1006688
1900										
per Bahn	1 954	116 490	1 442	857 187	218 844	1195917	45 443	959 531	11 193	1016167
auf Wasserstrß.	377 953	68 694	—	297 845	17 441	762 123	1 890	810	1 839	4 539
zus. 1900..	379 907	185 184	1 442	1 155 032	236 285	1958040	47 333	960 341	13 032	1020706
1901										
per Bahn	2 509	106 492	6 560	841 529	238 251	1195341	33 910	1008877	11 044	1053831
auf Wasserstrß.	446 467	73 560	—	314 267	5 580	841540	9 084	3 050	2 620	14 754
zus. 1901..	448 976	180 052	6 560	1 155 796	243 831	2036881	42 994	1011927	13 664	1068585
1902										
per Bahn	1 501	80 365	17 317	703 602	232 932	1035717	16 568	982 747	7 373	1006688
auf Wasserstrß.	339 662	90 293	—	427 203	6 710	868 083	5 517	4 198	1 979	11 694
zus. 1902..	341 163	170 658	17 317	1 130 805	239 642	1903800	22 085	986 945	9 352	1018382

8. Schiffsverkehr.

Schiffsverkehr nach den Aufstellungen des Kgl. Polizei-Präsidiums	Durchgegangene Schiffe		Angekommene Schiffe		Abgegangene Schiffe	
	zu Berg	zu Tal	zu Berg	zu Tal	zu Berg	zu Tal
1900.						
1. Dampfsch. a) Personensch.	—	—	210	4 086	4 086	210
b) Schlepper	49	57	7 724	10 318	10 363	7 696
c) Tau-(Ketten)schiffe	—	—	—	—	—	—
d) Güterschiffe	7	7	752	106	155	678
davon unbeladen	—	—	8	67	3	14
Tragfähigkeit in 1000 kg	600	635	70 361	2 749	6 299	65 295
beförderte Güter 1000 kg	820	840	62 279	685	2 672	48 076
2. Segelschiffe	1 551	2 459	19 397	12 834	14 113	17 212
davon unbeladen	112	5	1 164	1 526	11 516	14 491
Tragfähigkeit in 1000 kg	331 973	503 257	3 083 871	2 098 343	2 301 740	2 743 739
beförderte Güter 1000 kg	298 328	501 348	2 791 505.5	1 926 740	329 441.5	292 371
3. Gesamtzahl der Schiffe	1 607	2 523	28 083	27 344	28 717	25 796
Gewicht der Güter 1000 kg	299 148	502 188	2 853 784.5	1 927 425	332 113.5	340 447
4. Unter den Schiffen deutsche	1 512	2 522	27 965	27 333	28 673	25 787
österreichische	95	1	118	11	44	9
1901.						
1. Dampfsch. a) Personensch.	—	—	261	4 630	4 630	261
b) Schlepper	59	68	6 525	9 994	10 047	6 539
c) Tau-(Ketten)schiffe	—	—	—	—	—	—
d) Güterschiffe	6	5	758	36	72	692
davon unbeladen	—	—	19	4	1	47
Tragfähigkeit in 1000 kg	418	577	68 256	1 709	4 507	63 174
beförderte Güter 1000 kg	595	410	59 347	575	2 685	44 574
2. Segelschiffe	1 957	3 525	18 749	11 134	12 430	16 556
davon unbeladen	5	8	886	1 016	10 345	14 479
Tragfähigkeit in 1000 kg	456 995	713 308	3 108 781	1 881 413	2 090 831	2 757 800
beförderte Güter 1000 kg	409 934	683 202	2 815 325	1 732 876	273 896	237 351
3. Gesamtzahl der Schiffe	2 022	3 598	26 293	25 794	27 179	24 048
Gewicht der Güter 1000 kg	410 529	683 612	2 874 672	1 733 451	276 581	281 925
4. Unter den Schiffen deutsche	1 977	3 588	26 216	25 786	27 138	24 040
österreichische	45	10	77	8	41	8
1902.						
1. Dampfsch. a) Personensch.	—	—	214	5 024	5 023	214
b) Schlepper	50	49	6 816	9 489	9 528	6 786
c) Tau-(Ketten)schiffe	—	—	—	—	—	—
d) Güterschiffe	10	6	722	102	133	682
davon unbeladen	—	1	25	7	49	58
Tragfähigkeit in 1000 kg	1 505	737	70 500	3 661	6 127	68 629
beförderte Güter 1000 kg	1 230	450	60 490	1 219	3 167	44 201
2. Segelschiffe	2 418	3 909	19 278	12 831	14 047	16 902
davon unbeladen	337	60	1 498	1 260	12 119	14 415
Tragfähigkeit in 1000 kg	643 645	1 013 253	3 863 133	2 646 840	2 857 437	3 436 178
beförderte Güter 1000 kg	451 292	840 234	3 006 307	2 293 949	225 056	319 441
3. Gesamtzahl der Schiffe	2 478	3 964	27 030	27 446	28 731	24 584
Gewicht der Güter 1000 kg	452 522	840 684	3 066 797	2 295 168	228 223	363 642
4. Unter den Schiffen deutsche	2 356	3 964	26 925	27 431	28 704	24 581
österreichische	122	—	105	15	27	3

9. Personenverkehr.

a. Stadt- und Ringbahn.

Zahl der verausgabten Fahrkarten bezw. der beförderten Personen.*

Station	Zahl der Fahrkarten		Zahl der Personen			
	1902/1903	1901/1902	1901/1902	1900/1901	1899/1900	1898/1899
Stadtbahn.						
Schlesischer Bahnh.	4 590 489	4 928 571	5 968 517	6 587 509	6 511 565	6 497 452
Jannowitzbrücke .	1 728 977	1 785 789	2 380 329	2 799 904	2 940 957	3 014 071
Alexanderplatz .	4 664 880	4 715 208	5 751 299	6 163 307	6 166 709	5 989 322
Börse	2 499 716	2 517 545	3 329 564	3 872 904	4 009 111	3 963 427
Friedrichstraße . .	5 757 271	5 692 545	6 973 776	7 680 484	8 172 886	7 837 872
Lehrter Bahnhof .	1 866 420	1 909 290	2 389 210	2 743 224	2 780 567	2 829 332
Bellevue	3 348 045	3 267 750	4 501 585	4 937 293	5 150 446	5 231 555
Tiergarten	1 318 330	1 296 695	1 930 493	2 073 609	2 138 975	2 111 176
Zoolog. Garten . .	3 738 928	3 340 147	4 428 500	4 852 227	4 931 368	4 612 667
Savignyplatz . . .	1 689 444	1 680 608	2 859 699	2 885 246	2 735 603	2 755 033
Charlottenburg . .	2 087 030	2 108 232	4 055 860	4 178 804	4 170 814	4 168 553
Westend	1 102 899	1 137 087	1 762 972	1 813 649	1 842 091	1 880 983
Zusammen .	34 392 429	34 379 467	46 331 804	50 588 160	51 551 092	50 891 443
Ringbahn.						
Jungfernhaide . .	209 146	220 208	305 972	321 527	290 562	242 576
Beußelstraße . . .	719 942	691 830	1 182 581	1 387 675	1 274 891	1 158 001
Putlitzstraße . . .	567 312	535 938	809 773	793 230	719 169	270 706
Wedding	1 553 385	1 652 575	1 840 159	2 464 080	2 443 098	2 310 359
Gesundbrunnen . .	2 282 797	2 230 248	2 972 101	2 905 887	2 965 543	2 689 551
Schönhauser Allee .	834 676	749 387	1 165 065	1 139 024	1 009 041	896 265
Prenzlauer Allee .	530 597	527 392	833 081	865 644	796 042	687 116
Weißensee	546 050	482 920	802 047	859 945	835 756	829 868
Landsberger Allee .	602 940	529 187	747 377	729 166	613 461	503 485
Zentral-Viehhof . .	351 532	326 761	463 590	459 764	444 863	409 149
Friedrichsberg . .	718 884	692 950	1 373 434	1 477 337	1 452 731	1 283 599
Stralau-Rummbg. .	1 446 073	1 311 415	2 150 615	2 354 502	2 337 821	2 244 246
Warschauerstraße .	1 261 066	1 161 914	2 115 819	2 220 851	2 077 577	1 884 207
Treptow	634 426	650 001	819 759	848 994	861 346	842 896
Rixdorf	854 016	865 651	1 617 473	1 700 467	1 804 648	2 314 462
Hermannstraße . .	524 214	471 817	796 217	763 121	705 527	86 315
Tempelhof	300 006	318 530	500 873	611 575	595 823	659 572
Papestraße	237 167	98 563	128 070	10 335	.	.
Schöneberg . . .	920 232	841 871	1 613 169	1 754 357	1 746 803	1 847 135
Potsdamer Bahnhof	2 223 541	1 422 492	1 820 200	1 594 674	1 798 896	1 929 135
Ebersstraße . . .	314 555	281 659	507 544	439 528	335 700	301 648
Wilmersdorf-Fried.	823 285	816 610	1 168 997	1 109 827	1 094 499	1 076 353
Schmargendorf . .	279 927	273 750	458 999	478 831	621 195	615 546
Halensee	1 130 129	1 151 236	1 624 387	1 700 030	1 756 100	1 772 502
Eichkamp	29 347	27 170	29 864	27 994	28 310	27 629
Grunewald	693 796	666 183	837 182	797 911	797 264	734 606
Zusammen .	20 589 049	18 998 258	28 684 348	29 821 276	29 406 666	27 616 927

* Für die Rechnungsjahre bis 1900/01 ist von der Eisenbahn-Direktion die Zahl der beförderten Personen, für 1901/02 die der Personen und Fahrkarten, für 1902/03 nur die der Fahrkarten mitgeteilt. Übrigens begreifen die Zahlen auch den Vorort- und Fernverkehr von den genannten Stationen der Stadt- und Ringbahn aus.

b. Straßenbahnen.

1) Charlottenburger Straßenbahn.

Linien der Charlottenburger Straßenbahn	Länge in Metern	Anzahl der Fahrten*	Beförderte Personen	Betrag der Einnahme M.	Einnahme auf die Fahrt M.	Einnahme auf den Tag M.	Einnahme auf die Person Pf.	Personen befördert auf den Tag	Personen befördert auf eine Fahrt
1900.									
Straßenbhf.-Kupfergraben.	7 758	.	6 260 000	749 000	.	2052.05	11.96	17 151	.
- -Westend	2 500	.	575 000	55 000	.	150.68	9.57	1 575	.
Rankestr.-Kupfergraben ..	?	.	968 000	103 000	.	282.19	10.64	2 652	.
Straßenbahnhof-Lützowpl.	5 044	.	3 028 000	271 000	.	742.47	8.94	8 296	.
Stadtbahnhof-Moabit	?	.	1 917 000	200 000	.	547.95	10.43	5 252	.
Wilhelm Platz-Stadtbahnhof-Straßenbahnhof	2 585	.	477 000	31 000	.	84.93	6.50	1 307	.
Wilmersdorfer-Str.-Kurfürstendamm	2 712	.	362 000	33 000	.	79.45	9.11	992	.
Amtsgericht-Knie	?	.	94 000	19 000	.	?	20.21	?	
zusammen...	?	.	13 681 000	1 461 000	.	3997.26	10.68	37 482	.
1901.									
Straßenbhf.-Kupfergraben.	7 758	225 391	6 462 247	723 604	3.11	1982.47	11.19	17 704	29
- -Westend	2 500	82 152	629 092	57 794	0.70	158.33	9.18	1 723	6
Wilmersdorf-Kupfergraben	6 622	84 255	1 469 169	170 655	2.02	467.54	11.61	4 025	17
Straßenbahnhof-Lützowpl.	5 044	136 001	3 367 163	291 141	2.14	797.64	8.64	9 225	25
Stadtbhf.-Stettiner Bahnh.	8 381	122 891	3 836 611	416 745	3.39	1141.76	10.86	10 511	31
Wilhelm Platz-Stadtbahnhof-Straßenbahnhof	2 585	45 455	197 473	15 909	0.35	43.58	8.05	541	4
Wilmersdorfer-Str.-Kurfürstendamm	2 712	71 313	407 657	35 823	0.50	98.14	8.78	1 116	6
Halensee-Amtsger.-Knie ..	3 621	71 158	468 990	45 590	0.64	124.90	9.70	1 284	6
zusammen...	39 223	838 616	16 838 402	1 757 261	2.09	4814.36	8.44	46 129	20
1902.									
Straßenbhf.-Kupfergraben.	7 758	225 595	4 748 992	550 810	2.44	1509.07	11.57	13 011	21
- -Westend	2 500	76 568	576 785	53 463	0.69	146.47	9.24	1 580	8
Wilmersdorf-Kupfergraben	7 977	93 766	1 650 438	172 815	1.84	473.47	10.43	4 522	18
Straßenbahnhof-Dönhoffpl.	5 044	132 254	3 278 459	315 069	2.38	863.20	9.58	8 982	25
Stadtbhf.-Stettiner Bahnh.	8 381	123 568	4 374 193	444 926	3.60	1218.97	10.15	11 984	35
Wilhelm Platz-Stadtbahnhof-Straßenbahnhof	2 585	45 498	206 261	18 248	0.40	49.99	8.85	565	5
Wilmersdorfer-Str.-Kurfürstendamm	2 712	68 586	441 423	40 235	0.58	110.23	9.07	1 209	6
Halensee-Amtsger.-Knie ..	3 621	72 104	594 775	54 706	0.76	149.88	9.15	1 630	8
Amtsgericht-Friedenau ...	4 896	6 072	21 690	1 993	0.32	?	9.04	?	4
zusammen...	45 474	844 011	15 893 016	1 652 265	1.96	4526.75	10.40	43 542	19

* Für 1900 fehlen die Angaben.

2) Große Berliner Straßenbahn (auch neue B. St. B.)

Linien der Großen Berliner Straßenbahn A.-G. 1900	Länge in Met.	Anzahl der Fahrt.	Beförderte Personen	Betrag der Einnahme M.	Einnahme auf die Fahrt M.	Einnahme auf den Tag M.	Einnahme auf die Person Pf.	Personen befördert auf den Tag	Personen befördert auf die Fahrt
Ringbahn	13 551	212 684	16 250 016	1 712 660	8.05	4692.22	10.54	44 521	76
Gesundbrunnen-Kreuzberg	9 245	178 314	7 694 298	798 128	4.48	2186.65	10.37	21 080	43
Pankow-Rathaus	6 600	64 637	1 521 831	158 683	2.46	434.75	10.43	4 170	24
Tegel-Monbijouplatz	11 400	111 991	3 600 426	441 900	3.94	1210.69	12.27	9 864	32
Mariendorf-Behrenstraße	8 950	86 078	2 379 868	252 222	2.93	691.02	10.60	6 520	28
Hermannpl.-Danzigerstr.	8 700	142 409	5 724 719	580 053	4.07	1589.19	10.13	15 684	40
Putlitzstr.-Küstriner Platz	8 857	87 074	3 010 171	310 377	3.56	850.35	10.31	8 247	35
Kreuzberg-Behrenstraße	3 296	77 692	897 165	88 056	1.13	241.25	9.81	2 458	12
Treptow-Behrenstraße	7 557	126 072	3 512 641	349 381	2.77	957.21	9.95	9 624	28
Görlitzer-Bhf.-Friedrichstr.	4 550	112 638	2 574 952	253 905	2.25	695.63	9.86	7 055	23
Savignypl.-Görlitzer-Bhf.	8 940	140 031	6 962 368	742 705	5.30	2034.81	10.67	19 075	50
Waldstr.-Schlesischer-Bhf.	9 400	147 114	5 138 971	558 833	3.80	1531.05	10.87	14 080	35
Schöneberg-Alexanderplatz	7 693	139 051	5 327 623	575 766	4.14	1577.44	10.81	14 596	38
Wilmersdorf-Königsb.Str.	9 985	153 481	6 280 988	651 456	4.25	1784.81	10.37	17 208	41
Treptow-Zoolog. Garten	10 951	307 610	11 181 027	1 195 871	3.89	3276.36	10.70	30 633	36
Lützowpl.-Danzigerstraße	8 344	88 252	2 344 899	237 169	2.69	649.78	10.11	6 424	26
Hansapl.-Greifswalderstr.	9 950	112 748	4 013 679	404 834	3.59	1109.14	10.09	10 996	36
Dalldorf-Unter den Linden	8 450	50 308	1 181 197	124 570	2.47	341.20	10.55	3 236	23
Eisenacherstraße-Treptow	8 450	124 232	6 100 441	633 937	5.11	1736.81	10.39	16 714	49
Martin Luther Straße-Danzigerstraße	8 650	121 714	5 253 836	542 720	4.47	1486.90	10.33	14 394	43
Knesebeckstraße-Seestraße	12 618	65 528	2 933 550	303 476	5.02	978.95	10.35	9 463	48
Schönholz-Kreuzberg	12 126	302 428	11 664 521	1 176 276	3.89	3222.67	10.08	31 958	39
Britz-Schönhauser Allee	12 107	186 245	7 911 621	815 896	4.38	2235.38	10.31	21 676	43
Stromstr.-Marheinekepl.	6 680	110 488	3 068 248	330 544	2.99	905.60	10.77	8 406	28
Gesundbr.-Charlottenbg.	8 100	63 155	1 690 038	171 412	2.71	469.62	10.14	4 630	27
Waldstr.-Görlitzer Bhf.	10 439	88 781	2 704 280	288 223	3.25	789.65	10.66	7 409	30
Schönhauser Allee-Viktoria Luise Platz	8 455	121 223	4 326 610	445 088	3.67	1219.42	10.29	11 854	30
Savignypl.-Schönhauser T.	8 700	98 163	2 609 130	267 886	2.73	733.94	10.27	7 148	27
Britz-Seestraße	15 172	98 712	3 950 003	413 107	4.19	1131.80	10.46	10 822	40
Hasenhaide-Schönhauser A.	7 809	100 552	3 932 650	467 591	4.06	1116.69	10.36	10 774	39
Gesundbr.-Opernpl.-Kreuzb.	9 100	98 792	2 884 902	295 833	3.15	810.50	10.25	7 904	31
Reinickend.-U. d. Linden	7 443	65 180	1 579 483	157 812	2.42	432.36	9.99	4 327	24
Cannerstraße-Bremerstraße	11 160	144 037	4 778 514	503 415	3.49	1379.22	10.53	13 092	33
Nollendorfpl.-Landsberger Allee	9 928	119 908	5 073 947	516 594	4.31	1415.32	10.18	13 901	42
Mansteinstr.-Swinemdrstr.	9 988	125 844	5 649 177	593 018	4.71	1624.71	10.50	15 477	45
Moabit-Kolonnenstraße	7 400	156 536	2 984 480	315 419	2.01	864.16	10.57	8 177	19
Hasenhaide-Behrenstraße	4 400	110 814	2 123 818	209 004	1.88	572.61	9.84	5 820	19
Marheinekepl.-Gesundbr.	8 375	118 257	4 941 667	511 307	4.32	1400.84	10.35	13 539	42
Wilhelmshav. Str.-Spittelm.	5 875	52 710	876 458	88 200	1.68	241.64	10.06	2 401	17
Spittelmarkt-Plötzensee	8 525	48 452	1 210 243	128 003	2.64	350.69	10.58	3 316	25
Dönhoffplatz-Treptow	6 740	78 946	1 683 883	165 874	2.10	454.45	9.85	4 613	21
Dönhoffpl.-Knesebeckstr.	8 170	98 646	2 648 977	262 762	2.67	719.90	9.92	7 257	27
Halensee-Spittelmarkt	9 740	104 383	2 130 936	219 599	2.10	601.64	10.31	5 838	20
Weddingpl.-Gr. Görschen-Straße	7 450	95 228	2 369 116	257 383	2.70	705.16	10.86	6 491	25
Charlottenbg.-Schles. Bhf.	11 353	108 698	4 757 574	494 380	4.55	1354.46	10.39	13 034	44
Waldstr.-Kastanien Allee	6 563	70 670	2 435 537	255 186	3.60	699.14	10.48	6 673	34
Reinickendorf-Kreuzberg	13 330	94 270	4 517 316	462 760	4.91	1267.84	10.24	12 376	48
Niederschönhausen-Rixdorf	14 325	73 681	3 505 692	378 751	5.14	1037.67	10.80	9 605	48

Linien der Großen Berliner Straßenbahn A.-G. 1900	Länge in Met.	Anzahl der Fahrt.	Beförderte Personen	Betrag der Einnahme M.	Einnahme auf die Fahrt M.	Einnahme auf den Tag M.	Einnahme auf die Person Pf.	Personen befördert auf den Tag	Personen befördert auf die Fahrt
Spittelmarkt-Weißensee ..	7 150	130 678	3 901 631	424 512	3.25	1 163.05	10.88	10 689	30
Friedrichsfelde-Spittelm...	7 350	157 236	4 992 609	504 196	3.21	1 381.36	10.10	13 678	32
Lichtenberg-Spittelmarkt .	6 950	126 255	2 885 380	283 853	2.25	777.68	9.84	7 905	23
Moritzplatz-Landsberger Allee-Viehhof	6 862	168 547	5 082 152	501 960	2.98	1 375.23	9.88	13 924	30
Schles. Bhf.-Müllerstr.....	7 200	101 974	3 519 430	361 940	3.82	991.62	10.28	9 642	35
Antonplatz-Rathaus	5 603	114 820	2 699 936	270 459	2.36	740.98	10.02	7 397	24
Winterfeldpl.-Müllerstr....	14 237	146 079	7 122 727	743 485	5.09	2 036.95	10.44	19 514	49
Friedrichsberg-Herzberge .	3 250	22 850	173 900	17 135	0.75	46.94	9.86	476	8
Grunewaldstr.-Frankf. A. .	10 915	68 585	3 621 779	379 079	5.95	1 606.27	10.42	15 347	57
Eisenacherstr.-Görl. Bhf...	9 071	4 022	146 218	14 841	3.70	927.53	10.15	9 139	36
Überhaupt 1900 .	514 178	6 615 503	236 039 249	24 609 484	3.72	67 423.24	10.43	646 683	36
1901.									
Ringbahn	13 551	204 654	17597859	1 696 061	8.28	4 646.74	9.64	48 213	86
Gesundbrunnen-Kreuzberg	9 245	199 321	8 032 031	755 499	3.79	2 069.86	9.39	22 025	40
Pankow-Rathaus.....	6 721	70 361	1 769 093	164 083	2.33	449.54	9.28	4 847	25
Tegel-Monbijouplatz	11 400	163 841	5 209 502	475 000	2.90	1 301.37	9.13	14 273	32
Mariendorf-Behrenstraße .	8 950	189 647	3 684 490	341 203	1.80	934.80	9.26	10 094	19
Hermannpl.-Danzigerstr...	8 700	149 210	6 199 432	586 687	3.93	1 607.36	9.46	16 985	42
Putlitzstr.-Küstriner Platz	8 857	107 784	4 397 221	414 179	3.85	1 134.74	9.42	12 047	41
Kreuzberg-Behrenstraße ..	3 296	35 018	379 876	34 845	1.—	226.26	9.17	2 467	11
Treptow-Behrenstraße	7 557	104 272	3 101 052	292 184	2.80	800.50	9.42	8 496	30
Görl. Bhf.-Friedrichstr.	4 384	104 870	2 158 544	203 531	1.94	557.62	9.43	5 914	21
Savignyplatz-Görlitzer Bahnhof	9 343	167 178	7 259 596	688 350	4.12	1 885.89	9.43	19 889	43
Waldstraße-Schlesischer Bahnhof	9 400	152 752	5 339 375	501 500	3.28	1 373.97	9.40	14 628	35
Schöneberg-Alexanderplatz	7 693	108 428	4 549 335	433 506	4.—	1 187.69	9.53	12 464	42
Wilmersdorf-Königsb. Str..	9 985	181 096	8 465 769	799 972	4.42	2 191.70	9.45	23 194	47
Treptow-Zoolog. Garten ..	10 951	301 454	11536379	1 083 291	3.59	2 967.92	9.39	31 607	38
Lützowplatz-Danzigerstr..	8 371	93 493	2 395 338	219 195	2.35	600.53	9.15	6 563	26
Hansapl.-Greifswalderstr. .	10 154	125 580	4 559 115	426 634	3.40	1 168.86	9.36	12 491	36
Dalldorf-Unter den Linden	8 450	42 640	1 062 486	96 944	2.27	265.60	9.12	2 911	25
Eisenacherstraße-Treptow.	10 004	142 949	6 844 116	648 815	4.54	1 777.57	9.48	18 751	48
Martin Luther Straße-Danzigerstraße	8 650	131 298	6 146 526	584 441	4.45	1 601.21	9.51	16 840	47
Knesebeckstr.-Scharnweber Straße	14 722	69 860	4 427 050	415 673	5.93	1 138.83	9.39	12 129	63
Schönholz-Kreuzberg	12 126	292 460	11868362	1 114 108	3.81	3 052.35	9.39	32 516	41
Britz-Schönhauser Allee ..	12 107	154 835	7 096 357	663 670	4.29	1 818.28	9.35	19 442	46
Stromstr.-Marheinekeplatz.	6 840	118 590	3 699 609	349 392	2.95	957.24	9.44	10 136	31
Gesundbr.-Charlottenburg .	8 068	67 112	2 017 041	187 437	2.79	513.53	9.29	5 526	30
Waldstraße-Görlitzer Bhf.	10 439	169 591	7 546 768	707 990	4.17	1 939.70	9.38	20 676	44
Schönh. A.-Vikt. Luise Pl.	8 455	158 410	5 883 229	552 785	3.49	1 514.48	9.33	16 118	37
Savignypl.-Schönhauser T.	8 981	96 231	3 235 509	300 989	3.12	824.63	9.30	8 864	34
Britz-Seestraße	15 172	94 546	5 348 564	499 200	5.28	1 367.67	9.33	14 654	57
Hasenhaide-Schönhauser A.	7 809	98 434	3 960 066	375 509	3.81	1 028.79	9.48	10 850	40
Gesundb.-Opernpl.-Kreuzb.	9 266	96 774	3 262 660	303 127	3.13	830.49	9.29	8 939	34
Reinikendorf-U. d. Linden	7 519	75 726	2 082 936	193 028	2.56	528.85	9.27	5 707	28
Cannerstraße-Bremerstr. ..	11 680	223 741	6 641 505	612 324	2.74	1 677.60	9.22	18 196	30
Bhh. Zoologischer Garten-Landsberger Allee	11 275	123 184	6 435 679	609 709	4.96	1 670.43	9.47	17 632	52

Linien der Großen Berliner Straßenbahn A.-G. 1901	Länge in Met.	Anzahl der Fahrt.	Beförderte Personen	Betrag der Einnahme M.	Einnahme auf die Fahrt M.	Einnahme auf den Tag M.	Einnahme auf die Person Pf.	Personen befördert auf den Tag	Personen befördert auf die Fahrt
Mansteinstr.-Swinemdrstr..	9 988	153 897	6 898 439	651 621	4.23	1785.26	9.45	18 900	45
Moabit-Kolonnenstr.	7 400	235 392	3 507 671	320 716	1.36	878.67	9.14	9 610	15
Hasenhaide-Behrenstr. ...	4 476	99 944	2 122 363	200 171	2.00	548.41	9.43	5 815	21
Marheinekepl.-Gesundbr...	8 375	115 174	4 923 257	466 529	4.05	1278.16	9.48	13 488	43
Wilhelmshav.Str.-Spittelm.	5 875	49 566	945 880	87 076	1.75	238.57	9.21	2 591	19
Spittelmarkt-Plötzensee ..	8 525	53 452	1 443 488	132 914	2.49	364.15	9.21	3 955	27
Dönhoffplatz-Treptow	6 740	82 128	1 667 007	154 646	1.88	423.69	9.28	4 567	20
Dönhoffplatz-Knesebeckstr.	8 170	103 444	2 992 302	278 262	2.70	762.36	9.30	8 198	29
Halensee-Spittelmarkt	9 740	106 255	3 251 779	300 642	2.83	823.68	9.24	8 909	31
Weddgpl.-Gr. Görschenstr.	7 450	96 652	2 803 575	262 653	2.72	719.60	9.37	7 681	29
Charlottenbg.-Schles. Bhf..	11 408	164 335	8 126 664	763 225	4.65	2091.03	9.39	22 265	49
Waldstr.-Kastanien Allee .	6 563	78 054	2 828 670	269 504	3.45	738.37	9.53	7 750	36
Reinickendorf-Kreuzberg .	13 330	113 122	5 375 384	501 700	4.43	1374.52	9.33	14 727	47
Nordend-Britz	16 976	121 099	6 604 357	616 299	5.09	1688.49	9.33	18 094	55
Spittelmarkt-Weißensee ..	7 300	143 214	4 546 609	428 739	3.00	1174.63	9.43	12 456	32
Friedrichsfelde-Spittelmkt.	9 692	161 230	5 895 739	555 528	3.45	1521.99	9.42	16 153	37
Lichtenberg-Spittelmarkt .	6 950	90 515	2 581 029	241 694	2.67	662.18	9.36	7 071	29
Moritzplatz-Landsberger Allee-Viehhof	6 862	171 826	4 840 081	453 747	2.64	1243.14	9.37	13 260	28
Schles. Bahnh.-Müllerstr...	7 200	100 282	3 545 707	335 380	3.34	918.85	9.46	9 714	32
Antonplatz-Rathaus	5 800	109 240	2 497 972	233 974	2.14	641.02	9.37	6 844	23
Winterfeldpl.-Müllerstr. ..	14 237	170 817	101 86 364	960 076	5.62	2630.34	9.40	27 908	60
Friedrichsberg-Herzberge .	3 250	24 572	221 765	20 100	0.82	55.07	9.06	608	9
Grunewaldstr.-Lichtenberg	10 915	125 767	6 997 923	662 208	5.26	1814.27	9.46	19 172	56
Vikt. Luisepl.-Görlitz. Bhf.	8 793	90 123	3 466 569	324 898	3.60	890.13	9.06	9 497	38
Überhaupt 1901 ...	526 136	7 375 440	282 463 064	26 553 166	3.60	72 748.40	9.40	773 871	38
1902									
Ringbahn	13 551	219 079	17 055 186	1 618 427	7.39	4434.05	9.49	46 727	78
Gesundbrunnen-Kreuzberg	9 245	183 201	7 504 421	693 918	3.79	1901.14	9.25	20 560	41
Pankow-Rathaus	6 721	65 522	1 818 173	166 984	2.54	457.49	9.20	4 981	28
Tegel-Charlottenstraße ...	11 544	155 154	5 698 773	514 894	3.32	1410.67	9.03	15 613	37
Mariendorf-Behrenstraße..	8 878	178 509	4 267 784	388 861	2.18	1065.37	9.11	11 693	24
Hermannpl.-Danzigerstr...	9 018	141 272	5 789 304	542 374	3.84	1485.96	9.37	15 861	41
Putlitzstr.-Küstriner Platz	8 857	93 596	4 396 936	410 741	4.40	1125.32	9.34	12 046	47
Kreuzberg-Behrenstraße ..	3 300	24 898	243 974	21 608	0.87	59.20	8.86	668	10
Treptow-Behrenstraße	7 557	117 905	3 403 821	315 255	2.67	863.71	9.26	9 326	29
Görl. Bahnh.-Friedrichstr. .	4 384	32 782	827 619	77 354	2.36	211.93	9.35	2 267	25
Görl. Bahnh.-Amtsgericht .	10 629	137 959	6 784 307	630 535	4.57	1727.49	9.29	18 587	49
Waldstr.-Schles. Bahnhof .	9 593	157 554	5 843 703	537 784	3.42	1473.38	9.20	16 010	37
Schöneberg-Alexanderpl...	7 693	149 203	5 715 426	534 100	3.58	1463.29	9.34	15 659	48
Wilmersdorf-Königsb. Str.	9 985	191 058	8 291 476	766 378	4.01	2099.67	9.24	22 716	43
Treptow-Zoolog. Garten ..	10 951	168 094	6 204 846	568 887	3.38	1558.59	9.17	17 000	37
Lützowplatz-Danzigerstr..	8 319	93 781	2 853 953	258 851	2.76	709.18	9.07	7 819	30
Hansapl.-Greifswalderstr. .	10 154	110 028	5 282 001	489 000	4.44	1339.72	9.26	14 471	48
Dalldorf-Knesebeckstr. ...	16 336	48 159	2 417 715	221 712	4.60	607.43	9.17	6 624	50
Eisenacherstr.-Treptow ...	10 004	126 129	5 883 443	548 195	4.35	1501.90	9.32	16 119	47
Mart. Lutherstr.-Prenzl. A.	8 650	170 325	6 382 481	588 143	3.46	1611.35	9.22	17 486	38
Kneseb.Str.-Scharnweb.Str.	14 722	51 944	3 327 972	306 567	5.92	839.91	9.21	9 118	64
Schönholz-Kreuzberg	12 126	235 360	10 842 277	1 006 431	4.27	2757.35	9.28	29 705	46
Britz-Schönhauser Allee ..	12 107	138 641	5 790 824	532 885	3.84	1459.96	9.20	15 865	42
Stromstr.-Marheinekeplatz	6 840	116 397	3 799 626	352 916	3.03	966.89	9.29	10 410	33
Gesundbr.-Charlottenbg. ..	8 068	75 453	2 473 584	227 899	3.02	624.38	9.21	6 777	33
Waldstr.-Görlitzer Bhf....	10 439	151 679	7 554 983	704 184	4.65	1929.27	9.32	20 699	50

Linien der Großen Berliner Straßenbahn A.-G. 1902	Länge in Met.	Anzahl der Fahrt.	Beförderte Personen	Betrag der Einnahme M.	Einnahme auf die Fahrt M.	Einnahme auf den Tag M.	Einnahme auf die Person Pf.	Personen befördert auf den Tag	Personen befördert auf die Fahrt
Schönhauser Allee-Viktoria Luise Platz	8 455	174 243	6 414 122	592 570	3.40	1 623.48	9.24	17 573	37
Savigny Platz-Schönhauser Tor	8 981	101 705	3 974 035	367 156	3.61	1 005.91	9.24	10 888	39
Britz-Seestraße	15 172	95 275	5 808 241	533 265	5.60	1 461.00	9.18	15 913	61
Hasenhaide-Schönhauser Allee	7 809	101 715	4 308 876	404 331	3.97	1 107.76	9.38	11 805	42
Gesundbrunnen-Opernpl.-Kreuzberg	9 266	109 781	4 097 924	376 601	3.43	1 031.78	9.19	11 227	37
Reinickendorf-U. d. Linden	7 519	74 583	2 139 898	195 415	2.62	535.38	9.13	5 863	29
Cannerstraße-Bremerstraße	11 776	147 382	7 202 004	662 129	4.48	1 814.05	9.19	19 732	49
Bhf. Zoologischer Garten-Landsberger Allee	11 705	127 656	7 689 846	719 575	5.63	1 971.44	9.36	21 068	60
Schöneberg-Swinemdrstr.	9 988	178 517	7 131 919	656 841	3.68	1 799.56	9.21	19 540	40
Moabit-Kolonnenstraße	7 446	114 578	3 323 924	305 172	2.66	836.09	9.18	9 107	29
Hasenhaide-Behrenstraße	4 476	98 004	2 199 274	204 812	2.09	561.13	9.31	6 025	22
Marheinekepl.-Gesundbr.	8 375	110 314	4 966 202	465 713	4.22	1 275.93	9.38	13 606	45
Beußelstr.-Görlitzer Bhf.	9 285	49 060	2 146 056	201 102	4.11	550.96	9.37	5 880	44
Plötzensee-Görlitzer Bhf.	11 085	66 279	2 775 011	256 851	3.89	703.70	9.26	7 603	42
Dönhoffplatz-Treptow	6 740	79 516	1 489 217	134 188	1.69	367.64	9.01	4 080	19
Dönhoffpl.-Knesebeckstr.	8 170	93 390	2 970 814	271 871	2.91	744.85	9.15	8 139	32
Wilmersdorf-Lichtenberg	13 057	103 389	5 763 549	533 487	5.16	1 461.61	9.26	15 791	56
Gesundbr.-Groß-Görschen-Straße	9 100	101 344	3 463 698	319 443	3.15	875.19	9.22	9 490	34
Amtsgericht-Schles. Bhf.	11 309	151 173	7 002 965	641 513	4.25	1 757.57	9.16	19 186	46
Waldstr.-Kastanien Allee	6 563	91 378	3 009 638	281 213	3.08	770.45	9.34	8 246	33
Reinickendorf-Kreuzberg	13 330	105 314	5 540 906	510 876	4.86	1 399.66	9.22	15 181	53
Nordend-Britz	16 976	152 085	8 771 013	805 995	5.30	2 208.21	9.19	24 030	58
Weißensee-Dönhoffplatz	7 648	188 021	5 490 751	505 243	2.69	1 384.23	9.20	15 043	29
Friedrichsfelde-Spittelm.	9 692	133 759	5 052 048	467 766	3.50	1 281.55	9.26	13 841	38
Lichtenberg-Spittelmarkt	6 950	25 015	726 169	66 641	2.67	182.58	9.18	—	29
Moritzplatz-Viehhof	6 862	165 989	5 209 103	482 559	2.91	1 322.08	9.26	—	31
Schles. Bhf.-Müllerstr.	7 171	94 800	3 456 238	319 768	3.37	876.08	9.25	—	36
Weißensee-Rathaus	6 695	110 412	3 069 049	284 903	2.56	780.56	9.23	—	28
Winterfeldpl.-Müllerstr.	14 237	186 898	11 230 272	1 040 134	5.57	2 849.68	9.26	—	60
Grunewaldstr.-Herzberge	14 218	30 041	1 284 892	118 074	3.94	323.49	9.19	—	43
Grunewaldstr.-Lichtenberg	11 757	163 983	8 229 639	757 868	4.62	2 076.35	9.29	—	50
Halensee-Görlitzer Bhf.	13 137	97 484	3 810 565	351 076	3.60	961.95	9.21	—	39
Pappel-Allee-Kantstraße	10 349	73 570	2 476 940	227 364	3.09	622.92	9.18	—	34
Nettelbeckpl.-Spittelmarkt	5 357	24 982	465 647	42 109	1.68	115.37	9.04	—	19
Demminer Straße-General Pape Straße	11 461	25 382	1 223 112	112 444	4.25	308.06	9.19	—	48
Überhaupt 1902	591 788	7 080 699	294 368 165	27 240 949	3.85	?	9.25	—	42
1901	526 136	7 375 440	282 463 064	26 553 166	3.60	72 748.40	9.40	773 871	38
1900	514 178	6 615 503	236 039 249	24 609 484	3.72	67 423.24	10.43	646 683	36
1899 Überh. Gr. Berl. Str. B.	418 384	5 550 462	187 777 670	19 727 102	3.55	54 047.—	10.51	514 449	34
1899 - Neue - - -	57 483	865 136	27 641 135	2 851 121	3.30	7 811.—	10.31	75 729	32
1898 - Gr. - - -	362 154	4 984 040	171 758 360	18 259 253	3.66	49 998.—	10.63	471 233	34
1898 - Neue - - -	56 933	800 918	24 706 428	2 590 203	3.28	7 098.—	10.48	67 689	38
1897 - Gr. - - -	324 336	4 652 608	158 435 666	16 886 304	3.63	46 264.—	10.66	434 070	34
1897 - Neue - - -	56 933	745 283	22 782 878	2 410 164	3.28	6 603.19	10.60	62 282	32
1896 - Gr. - - -	324 336	4 442 807	153 944 966	16 964 576	3.82	46 351.—	11.02	420 615	35
1896 - Neue - - -	56 933	752 039	21 783 112	2 364 536	3.14	6 460.48	10.86	59 517	29

3) Die elektrischen Straßenbahnen von Siemens & Halske.

Linien der elektr. Straßenbahn von Siemens & Halske A.-G.	Länge in Metern	Anzahl der Fahrten	Beförderte Personen	Betrag der Einnahme M.	Einnahme auf die Fahrt M.	Einnahme auf den Tag M.	Einnahme auf die Person Pf.	Personen befördert auf den Tag	Personen befördert auf die Fahrt
				1900					
Behrenstr.-Treptow.	9 300	162 540	6 914 527	628 456	3.84	1708	9.02	18 944	42
Pankow-Mittelstr...	8 600	217 556	6 286 829	573 232	2.63	1570	9.12	17 224	29
Überhaupt ...	17 900	380 096	13 201 356	1 196 688	3.12	3278	9.06	36 168	35
				1901					
Behrenstr.-Treptow.	9 300	167 630	6 281 508	563 906	3.36	1545	8.98	17 209	37
Pankow-Mittelstr...	8 600	223 438	6 649 645	575 836	2.58	1578	8.66	18 219	30
Überhaupt ...	17 900	391 068	12 931 153	1 139 742	2.91	3123	8.81	35 428	33
				1902					
Behrenstr.-Treptow.	9 300	158 410	6 030 101	504 733	3.19	1383	8.37	16 521	38
Pankow-Mittelstr...	8 600	165 830	7 204 978	584 756	3.52	1602	8.12	19 740	43
Überhaupt ...	17 900	324 240	13 235 079	1 089 489	3.36	2985	8.23	36 261	40

4) Berliner Ostbahnen.

Linie der Berliner Ostbahnen	Länge in Metern	Anzahl der Fahrten	Beförderte Personen	Betrag der Einnahme M.	Einnahme auf die Fahrt M.	Einnahme auf den Tag M.	Einnahme auf die Person Pf.	Personen befördert auf den Tag	Personen befördert auf die Fahrt
Schles. Bhf.-Treptow 1900	4773	85 665	1 574 461	151 549	1.77	415	9.63	4314	18
Schles. Bhf.-Treptow 1901	4773	91 956	1 625 836	156 258	1.70	428	9.61	4454	18

Straßenbahn Berlin-Hohenschönhausen	Länge in Metern	Anzahl der Fahrten	Beförderte Personen	Betrag der Einnahme M.	Einnahme auf die Fahrt M.	Einnahme auf den Tag M.	Einnahme auf die Person Pf.	Personen befördert auf den Tag	Personen befördert auf die Fahrt
1900..	6616	67 475	1 241 665	132 801	1.97	364	10.64	3402	18
1901..	6616	69 081	1 353 899	141 828	2.05	389	10.48	3701	20
1902..	6616	65 976	1 277 059	131 613	1.99	361	10.31	3499	19

c. Spree-Havel-Dampfschiffahrts-Gesellschaft Stern.

Jahr	Zahl der Dampfer	Zahl der beförderten Personen	Einnahmen überhaupt M.	Einnahmen aus dem Personen-Verkehr M.	Einnahmen für vermietete Dampfer M.	Ausgaben M.	Reingewinn M.	Dividende Pz.
1900...	39	963 197	363 374	286 750	75 461	307 593	15 919	2
1901...	41	1 092 731	400 126	325 193	73 803	297 155	16 000	2
1902...	* 40	828 116	334 070	259 581	72 702	306 376	16 000	2

* darunter 2 Motorboote.

d. Personenbeförderung mittelst Omnibus, Straßenbahn, Stadt- und Ringbahn.

(Auskunft des Kgl. Polizei-Präsidiums.)

Beförndernde Gesellschaft	1900	1901	1902
1. Durch die Allgem. Berl. Omnibus Akt.-Ges.	43 982 369	44 492 515	44 522 376
„ „ Neue „ „ „	27 723 244	28 105 824	26 445 738
„ den Berliner Spediteur-Verein „	6 856 295	5 960 182	5 566 874
„ die Omnibus-Kompagnie Berlin . . .	1 434 668	1 392 245	1 902 681
„ die Berliner Omnibus-Gesellschaft . .	211 445	.	.
„ den Berl. Nacht-Omnib.-Betr. v. G. Jaede	.	211 772	232 829
„ die Neue Berl. Nacht-Omnibus-Linie*)	360 693	373 793	
Zusammen . . .	80 568 714	80 536 331	78 670 498
2. Durch die Große Berl. Straßenbahn Akt.-Ges.	236 300 000	282 800 000	294 800 000
„ „ Westliche Berliner Vorortbahn . .	11 172 000	13 230 000	12 956 500
„ „ Südliche „ „ . .	3 417 000	3 241 000	3 249 300
„ „ Berlin-Charlottenb. Straßenbahn .	13 688 315	14 788 215	15 900 000
„ „ Elektrische Straßenbahn	13 047 367	13 088 853	12 533 086
„ „ Straßenb. Berlin-Hohen-Schönhaus.	1 241 665	1 353 899	1 277 000
„ „ Ges. f. d. Bau v. Untergrundbahnen	1 482 813	1 626 457	1 859 588
„ „ Straßenb. Warschauer Br.-Viehhof	.	108 337	1 200 000
„ „ Hoch- und Untergrundbahn**) . .	.	.	18 800 000
Zusammen . . .	280 349 160	330 236 761	362 575 474
3. Durch die Stadt- und Ringbahn	97 527 774	88 629 802	91 711 439
Zusammen 1—3	458 445 648	499 402 894	532 957 411

e. Bestand an öffentlichem Fuhrwerk.

Art des Fuhrwerks	Bestand am 1. Januar					
	1898	1899	1900	1901	1902	1903
Zahl der Unternehmer	2 910	2 908	2 868	2 810	2 729	2 657
Droschken I. Kl. mit Fahrpreisanzeiger	4 287	5 111	5 555	5 940	6 188	6 431
„ I. „ ohne „	1 242	986	872	758	706	600
„ II. „ mit „	3	3	.	.	.	.
„ II. „ ohne „	2 070	1 839	1 534	1 262	1 058	902
Gepäckdroschken	160	157	153	150	156	152
Omnibus	486	551	601	662	707	726
Torwagen, Einspänner	112	106	97	72	54	38
„ Zweispänner	142	125	114	103	93	76
Straßenbahnwagen	1 585	1 842	2 387	2 814	3 282	3 295
Überhaupt . . .	10 087	10 720	11 313	11 761	12 194	12 220
Pferdebestand.						
Droschken	12 342	12 688	12 985	13 139	13 635	13 648
Omnibus	3 550	3 664	3 864	3 949	4 219	4 324
Torwagen	379	356	310	266	223	180
Pferdebahnwagen	7 487	7 268	5 368	3 503	1 196	—
Überhaupt . . .	23 758	23 976	22 527	20 857	19 273	18 152

*) Seit 8. 2. 02 mit der Omnibus-Kompagnie Berlin verbunden.
**) Seit 25. 2. 02 im Betriebe.

Von den Unternehmern wohnten in

Wohnort	1900	1901	1902	1903	Wohnort	1900	1901	1902	1903
Berlin	1980	1918	1861	1813	Treptow	2	4	4	3
Charlottenburg	21	18	14	14	Tempelhof	4	7	7	4
Schöneberg	66	65	68	63	Wilmersdorf	44	49	52	51
Rixdorf	204	192	180	170	Friedenau	2	4	2	2
Lichtenberg	13	15	11	14	Niederschönh.	2	2	1	1
Friedrichsberg	96	96	90	92	Hohenschönh.	2	2	1	—
Wilhelmsberg	1	1	—	—	Reinickendorf	143	139	143	140
Stralau	1	—	—	—	Britz	3	7	6	6
Pankow	21	29	28	23	Marienfelde	1	1	1	—
Weißensee	261	259	258	258	Dahlor i. Mckl.	1	—	—	—
Friedrichsfelde	—	—	1	1	Rummelsburg	—	2	1	2

Von den Unternehmern hatten

Jahr	1 Droschke	2/5	6/10	11/15	16/20	21/30	31/40	41/50	51/60	üb. 60	1 Torwagen	2/6 Torwagen
	Droschken											
1900	1676	752	121	65	41	39	14	9	2	1	136	
1901	1685	707	126	64	43	39	15	8	2	1	109	
1902	1633	688	135	64	46	37	17	7	2	1	90	23+
1903	1586	682	136	69	42	37	17	7	3	1	71	17

+ Sind zugleich Droschkenbesitzer.

Omnibusgesellschaften.

Wagenbest. d.	1900	1901	1902	1903	Wagenbest. d.	1900	1901	1902	1903
Allgem. Berl. Omnib.	299	332	341	354	Omn.-Komp. „Berlin“	35	39	38	47
Neue Gesellsch.	208	232	269	274	Berl. Omn.-Gesellsch.	7	7	7	.
Berl. Spediteur-Ver.	42	42	42	42	Neuen Berl. Nacht-Omnib.-L.	10	10	10	9

Straßenbahngesellschaften.

		1900	1901	1902	1903		1900	1901	1902	1903
Gr. Berl.	Straßenbahn	1784	2374	2621	2591	Kont.Ges. f. elektr. Unternehm.	11	23	23	27
Berl.-Charl.	Straßenbahn	229	239	242	257	Westl. Berl. Vorortb.	.	.	122	130
Neue Berl.	Straßenbahn	198	—	—	—	Südl. - -	.	.	30	30
Elektr. Straßenb. von Siemens & Halske		153	161	161	161	Akt.-Ges. für elektr. Hoch- u. Untergrundbahn (Warschauer-Br. — Viehhof)	.	.	13	74
Ges. f. d. Bau v. Untergrundb.		12	17	20	25					

Zahl der Schaffner und Kutscher.

Schaffner und Kutscher	1900 legitimiert	1900 davon im Dienst	1901 legitimiert	1901 davon im Dienst	1902 legitimiert	1902 davon im Dienst
Droschken- und Torwagen-Kutscher	12 638	7180	12 821	7272	9147	7205
Omnibus- Schaffner	1 805	614	1 904	576	1449	570
Omnibus- Kutscher	2 345	617	2 202	571	1379	577
Summe	16 788	8411	16 927	8419	11 975	8352

g. Nachweisung der im Jahre 1900, 1901 und 1902 durch Straßenfuhrwerk (ausschl. Straßenbahnen u. Omnibusse) herbeigeführten Unfälle.

Art des Fuhrwerks	Gesamtzahl 1900	dav. wurden Personen			Gesamtzahl 1901	dav. wurden Personen			Gesamtzahl 1902	dav. wurden Personen		
		getötet, resp. starben an d. Verletzung	schwer verletzt	leicht verletzt		getötet, resp. starben an d. Verletzung	schwer verletzt	leicht verletzt		getötet, resp. starben an d. Verletzung	schwer verletzt	leicht verletzt
Droschken	402	2	96	304	374	3	81	290	412	3	58	351
Torwagen	3	—	1	2	4	—	1	3	4	—	2	2
Personenfuhrwerk	155	3	48	104	89	3	17	69	96	3	27	66
Feuerwehr	3	—	1	2	3	—	2	1	3	—	1	2
Postwagen	38	—	11	27	39	1	10	28	42	1	13	28
Schw. Lastfuhrw. exkl. Bierw.	377	18	162	197	246	20	84	142	263	11	101	151
Leicht. Lastfuhrwerk exkl. Schlächterwagen	356	10	83	263	365	14	85	266	378	15	85	278
Bierwagen	83	6	21	56	77	5	27	45	101	6	30	65
Schlächterwagen	82	1	14	67	83	—	21	62	85	—	19	66
Kinder-, Schiebe-, Hand- u. Hundewagen	64	—	7	57	47	—	5	42	53	—	2	51
Fuhrwerk nicht angegeben	73	4	32	110	113	3	28	82	89	2	19	68
Fahrräder	332	3	53	341	376	—	79	297	359	2	48	309

h. Zahl der Droschken, die auf den hiesigen Bahnhöfen Fuhren erhielten.

Monat	Potsdamer	Anhalter	Görlitzer	Stettiner	Lehrter	Schlesischer	Alex.-Platz	Friedrichstraße	Zoologischer Garten	Überhaupt
Januar	5 205	8 448	1 352	6 280	7 275	1 569	1 345	8 730	2 259	42 463
Februar	4 458	7 144	1 056	5 178	5 802	1 232	1 037	7 081	1 600	34 588
März	5 117	9 202	1 251	5 737	6 932	1 398	1 201	7 899	1 968	40 705
April	6 833	11 514	1 671	8 383	9 306	2 259	1 883	11 605	3 044	56 498
Mai	6 949	10 890	1 698	7 529	9 075	1 871	1 628	10 613	2 498	52 751
Juni	8 907	14 395	2 718	10 717	11 729	3 928	2 845	13 841	3 087	72 167
Juli	9 787	14 467	3 351	13 990	12 140	3 216	3 035	14 101	2 941	77 028
August	11 230	17 851	4 435	23 450	14 968	4 211	4 232	14 140	3 904	98 421
Septber.	9 761	15 940	2 891	15 592	12 671	3 052	2 619	12 847	1 231	76 604
Oktober	8 337	11 166	2 098	9 721	10 131	2 610	2 234	12 607	* .	58 904
Novbr.	5 934	6 783	1 288	5 955	7 464	1 621	1 336	8 524	.	38 905
Dezbr	7 190	7 789	1 453	5 711	8 319	1 801	1 602	8 981	.	42 846
1900	89 708	135 589	25 262	118 243	115 812	28 768	24 997	130 969	22 532	691 880
Januar	5 738	7 166	1 306	6 311	7 300	1 589	1 365	8 834	.	39 609
Februar	4 751	6 006	1 022	5 462	5 725	1 166	1 015	6 871	.	32 018
März	5 842	8 707	1 243	6 239	7 073	1 527	1 314	8 266	.	40 211
April	6 990	10 104	1 595	8 286	9 154	2 314	1 880	10 797	.	51 120
Mai	7 508	10 415	1 871	9 191	10 000	2 465	1 768	10 440	.	53 658
Juni	7 602	12 459	2 321	9 216	10 344	2 414	2 456	11 363	.	58 175
Juli	9 788	14 608	3 167	14 328	11 222	3 032	3 110	11 857	.	71 112
August	10 965	18 697	4 552	26 088	15 034	4 114	3 763	13 626	.	96 839
Septber.	8 770	15 158	2 589	15 350	12 138	2 783	2 444	11 813	.	71 045
Oktober	7 729	12 596	1 964	9 871	10 528	2 587	2 012	11 853	.	59 140
Novbr.	5 334	8 310	1 340	5 808	7 323	1 539	1 162	7 465	.	38 281
Dezbr.	6 440	9 148	1 361	6 688	8 176	1 769	1 458	8 325	.	43 365
1901	87 457	133 374	24 331	122 838	114 017	27 299	23 747	121 510	.	654 573

Monat	Potsdamer	Anhalter	Görlitzer	Stettiner	Lehrter	Schlesischer	Alex.-Platz	Friedrichstraße	Zoologischer Garten	Überhaupt
Januar .	5 945	8 400	1 341	6 348	7 375	1 490	1 355	8 247	.	40 501
Februar	4 842	7 152	973	5 280	5 947	1 049	1 008	6 732	.	32 983
März...	5 828	9 937	1 248	7 083	7 749	1 654	1 360	7 915	.	42 774
April...	6 243	10 499	1 433	7 237	7 837	2 400	1 601	9 468	.	46 718
Mai....	7 064	12 229	1 764	8 842	9 593	2 449	1 943	10 200	.	54 084
Juni ...	7 472	12 515	1 971	8 938	9 602	2 229	1 996	10 800	.	55 523
Juli....	9 299	16 212	2 895	14 551	11 464	3 033	2 747	12 302	.	72 503
August .	11 092	21 139	4 312	24 268	14 136	4 018	3 700	12 748	.	95 413
Septber.	8 654	16 249	2 364	13 837	11 797	2 809	2 281	11 559	.	69 550
Oktober	7 659	12 036	1 881	9 426	10 093	2 484	1 874	10 875	.	56 328
Novbr. .	5 318	7 924	1 049	5 971	7 001	1 515	1 183	6 903	.	36 864
Dezbr. .	6 470	9 076	1 134	6 752	7 805	1 719	1 397	7 877	.	42 230
1902	85 886	143 368	22 365	118 533	110 399	26 849	22 445	115 626	.	645 471

* seit 11. 9. 00 werden vom Bahnhof Zoologischer Garten Rapporte nicht mehr eingesandt.

10. Post-, Fernsprech- und Telegraphen-Verkehr.

Die den Mitteilungen der Reichspostverwaltung entnommenen hier mitgeteilten Zahlen beruhen auf Zählungen, die von der betreffenden Behörde jährlich an 7, bezüglich des Fernsprechverkehrs an 12 Tagen vorgenommen werden. Bei gewöhnlichen Sendungen finden jährlich zwei derartige Zählungen statt.

Sendungen bez. Einnahmen, Anstalten		1900	1901	1902
a. Postbezirk Berlin:				
Eingegangene Briefe	Stck.	292 122 246	375 607 500	.
- Postkarten	-			
- Drucksachen	-			
- Warenproben	-			
- Zeitungsnummern	-	21 119 800	21 186 880	21 700 276
Aufgegebene Briefe	-	436 817 160	490 611 400	.
- Postkarten	-			
- Drucksachen	-			
- Warenproben	-			
- Zeitungsnummern	-	371 607 654	358 257 759	348 307 574
Unter den eingegangenen Briefsendungen waren Stadtpostsendungen. Briefe	-	43 764 188	75 910 328	79 595 308
Postkarten	-	30 714 996	68 258 632	72 527 572
Drucksachen	-	19 047 548	53 115 556	51 451 244
Warenproben	-	1 065 480	1 904 500	1 608 516
Eingegang. Packete ohne Wertangabe	-	9 815 390	10 172 879	10 759 240
- Briefe u. Pack. mit -	-	973 655	968 521	988 347
Wert d. aufgeg. Briefe u. Pack. m. Wert.	M.	1 426 005 516	1 870 844 144	1 692 121 704
Aufgegebene Packete ohne Wertangabe	Stck.	20 227 912	20 873 386	22 312 166
- Briefe u. Pack. mit -	-	990 366	976 534	1 007 490
Wert d. eing. Briefe u. Pack. mit -	M.	1 574 084 980	1 426 222 460	1 322 090 588
Im Durchgang beförderte:				
Packete ohne Wertangabe	Stck.	66 074 736	.	.
Briefe und Packete mit Wertangabe	-	2 643 316	.	.
Aufgegebene Rohrpostbriefe	-	699 851	759 579	815 971
- Rohrpostkarten	-	771 610	787 919	840 978

Sendungen bez. Einnahmen, Anstalten	1900	1901	1902
Eingezahlte Postanweisungen . . . . Stck.	7 634 190	8 343 652	9 095 397
- - im Betrag M.	532 379 134	560 067 599	586 947 682
Ausgezahlte - . . . . Stck.	15 600 705	17 120 146	18 682 438
- - im Betrag M.	919 553 439	958 851 362	989 400 317
Eingegang. Postnachnahmesendungen . Stck.	1 260 253	1 673 360	1 914 036
- - im Wert M.	15 826 980	17 866 628	18 326 724
Aufgegebene - . . . . Stck.	5 088 356	6 183 840	6 485 804
- - im Wert M.	79 809 080	83 585 684	90 611 876
Eingegangene Postauftragsbriefe . . . Stck.	152 886	155 722	151 261
- - im Wert M.	23 388 612	24 586 900	25 641 876
Aufgegebene - . . . Stck.	583 820	596 275	579 012
Eingegangene Telegramme . . . . . -	3 953 962	3 862 523	3 906 763
Aufgegebene - . . . . . -	4 204 487	4 191 523	4 233 157
Etatsmäßige Einnahme . . . . . M.	49 698 772	51 998 231	54 811 448
Porto- u. Telegr.-Geb. Einnahme (einschl. Erlös für ausgeg. Postwertzeichen u. s. w.) M.	—	49 853 034	52 220 561
Zahl der Postanstalten	119	119	118
- - Telegraphen-Anstalten	114	98	97
- - Packet-Annahmestellen	62	61	61
- - Briefkasten	1 555	1 592	1 622
- - Rohrpost-Anstalten	—	—	—
- - Beamten	7 479	6 325	6 529
- - Unterbeamten	10 576	9 056	9 463
- - Postillone	907	910	923
Fernsprechverkehr (eröffnet 1. April 1881):			
Länge des Betriebsnetzes (Jahresschluß) km	107 061.797	147 179.8	162 654.5
Anzahl der Fernsprechstellen	47 586	51 561	56 102
Darunter öffentliche	150	150	142
Stattgehabte Verbindungen	105 304 949	126 154 071	139 340 250
Anzahl der Teilnehmer	34 236	26 719	27 317
Weihnachtsverkehr (vom 12. bis 25. Dez.):			
Aufgegebene Packete . . . . . Stck.	1 209 816	1 253 402	1 332 536
Eingegangene - . . . . . -	695 883	705 059	750 997
Stadtpostsendung vom 31. Dez. 5 Morg. bis 1. Jan. 11 Abends	9 206 700	10 557 400	10 217 400
b. Außerhalb des Bezirks Berlin:			
Aufgegebene Briefsendungen (Briefe, Postkarten, Drucksachen, Warenproben) . . .	35 334 364	41 621 380	46 186 870
Eingegangene Briefsendungen u. s. w. . . .	41 981 654	51 211 120	60 308 090
Aufgegebene Packete ohne Wertangabe . .	1 054 761	1 255 072	1 380 077
- Briefe u. Packete mit - . .	32 931	40 079	40 723
Eingegangene Packete ohne Wertangabe . .	1 280 999	1 674 467	1 817 129
- Briefe u. Packete mit - . .	54 232	67 074	69 976
Aufgegebene Postnachnahmesendungen . . .	363 636	410 072	499 304
Eingegangene -	255 261	364 694	406 560
Aufgegebene Postaufträge	22 526	25 134	26 109
Eingegangene -	54 191	66 816	70 459
Eingezahlte Postanweisungen . . . . Stck.	1 163 462	1 544 793	1 735 052
- - Betrag M.	58 705 237	69 004 414	83 597 630
Ausgezahlte - . . . Stck.	1 278 908	1 553 800	1 782 324
- - Betrag . M.	64 851 406	74 881 855	93 219 073
Zahl der Postanstalten	67	80	82
- - Briefkasten	536	690	753
- - aufgegebenen Telegramme	232 422	252 979	310 585
- - eingegangenen -	327 184	358 847	435 661
Etatsmäßige Einnahmen	3 711 986	4 415 946	5 187 195

VII. Abschnitt.

Versicherungswesen und Anstalten für Selbsthülfe.

---

1. Lebensversicherung.
2. Brandversicherung.
3. Arbeiter-Unfallversicherung.
4. Arbeiter-Krankenversicherung.
5. Arbeiter-Invaliditäts- und Altersversicherung.
6. Gewerkvereine und Gewerkschaften.
7. Kreditvereine und andere Erwerbs- und Wirtschaftsgenossenschaften.
8. Städtische Sparkasse.
9. Königliches Leihamt.

1. Lebensversicherung.

(Nach den von den Gesellschaften eingegangenen Nachrichten).

a. Versicherungsbestand.

Art der Versicherung		Kapital-Versicherung: Laufende Versicherungen am Jahresschluß – Zahl derselben	Kapital-Versicherung: Laufende Versicherungen am Jahresschluß – Versichertes Kapital M.	Kapital-Versicherung: Durch Tod oder Erleben fällig gewordene Versicherungen – Zahl derselben	Kapital-Versicherung: Durch Tod oder Erleben fällig gewordene Versicherungen – Versichertes Kapital M.	Renten-Versicherung: Laufende Versicherung. am Jahresschluß – Zahl derselben	Renten-Versicherung: Laufende Versicherung. am Jahresschluß – Versichert. Renten (Jahresbetrag) M.	Renten-Versicherung: Durch Tod oder Erleben fällig geword. Versicherung. – Zahl derselben	Renten-Versicherung: Durch Tod oder Erleben fällig geword. Versicherung. – Versichert. Renten (Jahresbetrag) M.
1900.									
α. Versicherungen auf den Sterbefall bez. alternativ Sterbe- oder Erlebensfall (Kapital-Versich.- [39], Renten-Versich.- [4], Begräbnisgeld-Versich.- [10] Gesellschaften).									
Gewöhnl. Kapitalversicherung	m.	181 976	310 345 996	3157	4 386 996	45	18 817	2	4 176
	w.	152 649	42 552 793	2827	510 550	1	500	—	—
	üb.+	337 261	362 859 139	6046	4 988 961	47	19 347	2	4 176
Darunter:									
Reine Lebensversich. (20 Ges.)	m.	12 806	64 544 739	216	1 401 027	44	15 217	1	576
	w.	1 190	3 775 389	17	42 391	1	500	—	—
Alternative Versich. (18 Ges.)	m.	12 423	79 535 368	144	840 956	1	3 600	1	3 600
	w.	1 249	3 190 450	27	39 090	—	—	—	—
Begräbnisgeld-(Kapit.-) Versich. (10 Ges.)	m.	131 584	28 853 505	2330	274 587	—	—	—	—
	w.	142 504	27 609 818	2615	268 491	—	—	—	—
	üb.+	274 244	56 572 223	4948	545 578	—	—	—	—
β. Versicherung auf den Lebensfall (Kapital-Versich. [26], Renten-Versich. [17] Gesellschaften).									
Kapitalversicherung	m.	3 278	11 768 680	78	219 273	534	465 214	109	140 616
	w.	3 280	9 414 089	63	168 388	680	385 744	367	267 117
	üb.+	7 263	23 426 997	153	415 661	1444	950 758	702	507 311
1901.									
α. Versicherungen auf den Sterbefall bez. alternativ Sterbe- oder Erlebensfall (Kapital-Versich. [35], Renten-Versich. [4], Begräbnisgeld-Versich. [9] Gesellschaften).									
Gewöhnl. Kapitalversicherung	m.	169 603	303 423 350	2176	4 582 283	34	20 790	1	3 600
	w.	138 417	40 529 371	1779	379 438	2	1 140	—	—
	üb.	308 020	343 952 721	3955	4 961 721	36	21 930	1	3 600
Darunter:									
Reine Lebensversich. (18 Ges.)	m.	15 004	75 838 156	267	1 880 978	34	20 790	1	3 600
	w.	2 418	3 988 864	70	76 241	2	1 140	—	—
Alternative Versich. (17 Ges.)	m.	25 365	164 459 867	235	1 774 399	—	—	—	—
	w.	1 372	5 004 449	16	17 086	—	—	—	—
Begräbnisgeld-(Kapit.-) Versich. (9 Ges.)	m.	116 854	27 071 824	1365	172 772	—	—	—	—
	w.	127 688	25 742 532	1536	174 336	—	—	—	—
	üb.	244 542	52 814 356	2901	347 108	—	—	—	—
β. Versicherung auf den Lebensfall (Kapital-Versich. [23], Renten-Versich. [13] Gesellschaften).									
Kapitalversicherung	m.	2 121	6 572 674	64	147 898	548	502 452	98	144 195
	w.	1 587	3 003 012	51	191 429	725	387 007	1525	279 292
	üb.	3 708	9 575 686	115	339 327	1273	889 459	1623	423 487

+ Einschließl. der Fälle, bei denen das Geschlecht nicht angegeben war.

b. Die Todesursache der

Todesursache	Dauer der Versicherung der Ge-															
	unter 1 J.		1/2 J.		2/5 J.		5/10 J.		10/15 J.		15/20 J.		20/25 J.		25/30 J.	
	m.	w.	m.	w.	m.	w.	m.	w.	m.	w.	m.	w.	m.	w.	m.	w.
																1900 (31 Ge-
Masern	1	—	1	—	1	—	—	1	—	—	—	—	—	--	—	—
Scharlach	—	2	—	2	1	1	—	—	—	—	—	—	—	--	—	—
Rose	—	—	—	—	2	1	3	—	1	2	—	1	—	--	—	1
Diphtherie, Croup	4	4	2	—	2	2	3	—	—	—	—	—	—	--	—	—
Influenza	1	—	—	—	2	3	5	2	3	4	3	—	1	3	2	1
Blutvergiftung	—	—	1	—	—	—	1	1	2	2	—	1	1	--	—	—
Kindbettfieber	—	—	—	—	—	—	—	2	—	1	—	—	—	--	—	—
Karbunkel	—	—	—	—	—	—	—	1	—	—	—	—	—	--	—	—
Typhus	—	1	—	1	—	1	2	—	1	—	—	—	—	--	1	—
Gelenkrheumatismus	—	—	1	—	—	—	1	2	1	1	—	1	—	--	—	—
Strahlpilzkrankheit	—	—	—	—	—	—	1	—	—	—	—	—	—	--	—	—
Vergiftung	—	—	—	—	1	—	1	—	—	1	—	—	1	--	—	—
Trunksucht	—	—	—	—	—	—	—	—	—	—	1	—	—	--	—	—
Verbrennen	—	—	—	—	1	—	—	—	—	—	—	—	—	--	—	—
Ertrinken	—	—	—	—	1	—	1	—	—	1	1	—	1	1	—	—
Erhängen	—	—	—	—	2	1	2	—	2	—	6	1	1	--	2	—
Hitzschlag	—	—	—	—	1	—	—	—	—	—	—	—	—	--	—	—
Überfahren	2	—	—	—	—	1	1	—	1	—	1	—	—	--	—	—
Sturz	1	—	1	—	4	1	1	—	4	1	3	1	1	--	—	—
Erschießen	1	1	—	—	—	—	2	—	1	—	5	—	2	--	—	—
Stichwunde	—	—	—	—	1	—	—	—	—	—	—	—	—	--	—	—
Operation	—	—	—	—	—	—	—	—	—	1	—	—	—	--	—	—
Drüsenabzehrung	—	—	—	—	—	—	1	1	—	—	—	—	—	--	—	—
Entkräftung	—	1	—	—	—	—	1	—	—	—	1	—	2	--	6	—
Alterschwäche	—	—	—	—	—	—	—	3	2	4	8	4	—	8	1	6
Altersbrand	—	—	—	—	—	—	—	—	—	—	1	—	—	--	—	—
Druckbrand	—	—	—	—	—	—	—	—	—	—	—	—	1	--	—	—
Krebs	—	3	3	5	9	7	17	13	19	19	21	23	15	11	10	17
Blutfleckenkrankheit	—	—	—	—	2	—	—	—	—	—	—	—	—	--	—	—
Bluterkrankheit	—	—	—	—	—	—	—	—	—	1	—	—	—	--	—	—
Blutarmut	—	—	—	—	1	—	1	—	—	—	—	—	—	--	—	1
Weißblütigkeit	—	—	1	—	—	—	—	—	—	1	—	—	—	--	—	—
Wassersucht	—	—	—	—	—	1	—	1	1	2	1	3	—	--	—	—
Zuckerharnruhr	—	—	—	1	—	1	4	1	3	1	5	2	4	--	—	—
Gicht	—	—	—	—	—	—	—	—	—	—	—	—	—	--	—	1
Zellgewebeentzündung	—	—	—	—	1	—	—	—	—	—	1	—	—	--	—	—
Knochenentzündung	—	—	—	—	—	—	—	—	1	—	2	—	—	--	—	—
Herzerweiterung	—	—	—	—	—	—	1	—	—	1	—	—	1	--	—	—
Herzleiden	2	4	—	—	6	6	6	9	16	9	12	9	10	5	9	10
Herzschlag	2	2	1	—	6	2	4	6	10	9	12	2	6	1	2	2
Arterienkrankheiten	—	—	—	—	1	—	6	—	5	1	10	5	8	1	5	3
Venenkrankheiten	—	—	—	—	—	—	1	—	—	—	3	—	1	--	—	—
Hirnhautentzündung	—	1	4	2	3	—	5	—	1	1	2	1	—	—	—	—
Gehirnentzündung	1	—	—	—	3	2	2	—	1	—	5	1	2	1	—	—
Gehirnerweichung	1	—	—	—	2	—	—	—	1	—	—	—	1	--	—	—
Gehirnschlag	—	—	—	—	9	5	7	8	19	13	14	13	8	4	12	8
Gehirnleiden	—	—	—	—	—	1	4	1	2	—	1	2	—	—	1	1
Geisteskrankheit	—	—	—	—	—	—	6	—	5	—	2	—	2	—	—	—

gestorbenen Versicherten.

storbenen						Zahl der Gestorbenen		Alter der Gestorbenen													
30/35 J.		35/40 J.		über 40 J.				unt. 20 J.		20/30 J.		30/40 J.		40/50 J.		50/60 J.		60/70 J.		70/80 J.		über 80 J.	
m.	w.	m.	w.	m.	w.	m.	w.	m.	w.	m.	w.	m.	w.	m.	w.	m.	w.	m.	w.	m.	w.	m.	w.

sellschaften).

—	—	—	—	—	—	3	1	3	1	—	—	—	—	—	—	—	—	—	—	—	—	—	—
—	—	—	—	—	—	1	5	1	5	—	—	—	—	—	—	—	—	—	—	—	—	—	—
—	—	2	—	—	—	8	5	—	—	1	—	1	1	2	2	2	1	2	1	—	—	—	—
—	—	—	—	—	—	11	6	11	6	—	—	—	—	—	—	—	—	—	—	—	—	—	—
7	6	9	5	1	3	34	27	—	1	2	—	2	2	3	—	5	2	10	8	12	11	—	3
1	—	—	—	—	—	6	4	1	—	—	—	2	—	2	3	—	—	1	—	—	1	—	—
—	—	—	—	—	—	—	3	—	—	—	1	—	1	—	1	—	—	—	—	—	—	—	—
—	—	—	—	—	—	—	1	—	—	—	—	—	1										
—	—	—	—	—	—	4	3	1	—	1	—	—	2	1	1	1	—	—	—	—	—	—	—
—	—	1	—	—	—	4	4	1	1	—	—	—	—	2	—	—	3	—	—	1	—	—	—
—	—	—	—	—	—	1	—	—	—	—	—	—	—	—	—	1	—	—	—	—	—	—	—
—	—	—	—	—	—	3	1	—	1	—	—	—	—	—	—	3	—	—	—	—	—	—	—
—	—	—	—	—	—	1	—	—	—	—	—	—	—	1	—	—	—	—	—	—	—	—	—
—	—	—	—	—	—	1	—	—	—	—	—	1	—	—	—	—	—	—	—	—	—	—	—
—	—	—	—	—	—	4	2	—	—	—	—	—	—	2	—	2	1	—	1	—	—	—	—
1	—	1	—	—	—	17	2	—	—	—	—	—	1	5	1	8	—	4	—	—	—	—	—
—	—	—	—	—	—	1	—	—	—	—	—	—	—	—	—	—	—	1	—	—	—	—	—
—	—	—	—	—	—	5	1	—	—	—	1	2	—	1	—	—	—	2	—	—	—	—	—
—	—	1	—	—	—	16	3	—	1	3	—	2	—	5	—	2	1	3	—	1	1	—	—
—	—	—	—	—	—	11	1	—	1	—	—	2	—	2	—	6	—	1	—	—	—	—	—
—	—	—	—	—	—	1	—	—	—	—	—	1	—	—	—	—	—	—	—	—	—	—	—
—	—	—	—	—	—	—	1	—	—	—	—	—	—	—	1	—	—	—	—	—	—	—	—
—	—	1	—	—	—	2	1	—	—	—	—	1	1	—	—	—	—	1	—	—	—	—	—
14	1	8	1	3	—	35	3	—	1	—	—	—	—	—	—	—	—	7	2	17	—	11	—
—	19	7	41	5	7	23	92	—	—	—	—	—	—	1	—	1	—	4	9	15	44	2	39
1	—	2	—	—	—	4	—	—	—	—	—	—	—	—	—	—	—	1	—	3	—	—	—
—	—	—	—	—	—	1	—	—	—	—	—	—	—	—	—	1	—	—	—	—	—	—	—
22	25	23	13	5	19	144	155	1	—	—	—	5	4	23	18	43	31	44	64	25	36	3	2
—	—	—	—	—	—	2	—	—	—	—	—	1	—	1	—	—	—	—	—	—	—	—	—
—	—	—	—	—	—	—	1	—	—	—	—	—	—	—	—	—	1	—	—	—	—	—	—
1	1	—	1	—	—	3	3	—	—	—	1	1	1	1	—	—	—	1	1	—	—	—	—
—	—	—	—	—	—	1	1	—	—	1	1	—	—	—	—	—	—	—	—	—	—	—	—
—	1	—	2	—	—	2	10	—	—	—	—	—	—	1	1	—	3	—	4	1	2	—	—
5	1	8	4	—	1	29	12	1	—	—	2	—	—	5	—	7	2	8	4	6	4	2	—
—	1	—	—	—	—	—	2	—	—	—	—	—	—	—	—	—	—	—	2	—	—	—	—
—	—	—	1	—	—	2	1	—	—	—	—	—	—	2	—	—	—	—	1	—	—	—	—
1	—	—	—	—	—	4	—	—	—	—	—	1	—	—	—	3	—	—	—	—	—	—	—
—	1	1	1	1	—	4	3	—	—	—	—	—	—	—	—	—	—	3	2	1	1	—	—
14	13	9	8	1	4	85	77	3	3	—	—	3	1	13	13	25	18	28	27	12	14	1	1
10	4	6	13	7	4	66	45	—	1	2	—	3	2	10	5	17	17	16	11	16	7	2	2
14	3	9	9	5	2	63	24	—	—	—	—	2	1	5	—	16	2	24	13	15	6	1	2
—	—	1	—	—	—	6	—	—	—	—	—	—	—	—	—	5	—	1	—	—	—	—	—
1	—	—	—	—	—	16	5	8	3	—	1	3	1	3	—	2	—	—	—	—	—	—	—
—	3	—	1	—	—	14	8	—	1	1	—	1	—	1	—	7	2	3	2	1	3	—	—
—	—	—	1	2	—	7	1	—	—	—	—	2	—	1	—	2	—	—	—	2	1	—	—
10	21	25	27	6	6	110	105	1	—	1	—	3	—	8	7	28	23	38	43	27	23	4	9
1	2	1	—	—	—	10	7	1	—	—	—	1	—	4	1	1	4	2	2	—	—	1	—
3	—	1	3	—	—	19	3	—	—	—	—	4	—	7	—	4	—	3	—	—	3	1	—

Todesursache	Dauer der Versicherung der Ge-															
	unter 1 J.		1/2 J.		2/5 J.		5/10 J.		10/15 J.		15/20 J.		20/25 J.		25/30 J.	
	m.	w.	m.	w.	m.	w.	m.	w.	m.	w.	m.	w.	m.	w.	m.	w.
Rückenmarkentzündung	—	—	—	—	—	—	—	—	2	1	—	1	—	—	1	—
Rückenmarkschwindsucht	—	—	—	—	1	—	2	—	4	—	2	—	4	—	1	—
Rückenmarkleiden	—	—	—	—	—	2	1	—	—	—	—	—	—	—	1	—
Epilepsie	—	—	—	—	—	—	—	—	—	—	—	—	1	—	—	—
Krämpfe	3	3	—	—	1	—	1	2	—	—	—	—	1	—	—	—
Luftröhrenkatarrh	1	1	—	—	1	—	—	2	3	1	—	2	1	—	1	2
Kehlkopfverengerung	—	—	—	—	—	—	—	—	1	—	—	—	—	—	—	—
Kehlkopfschwindsucht	—	1	1	—	1	3	3	1	—	—	1	—	—	—	—	—
Bronchitis	—	—	—	—	—	—	—	—	—	—	—	—	—	—	1	1
Lungenkatarrh	—	1	1	2	1	3	3	2	2	5	7	1	—	2	1	3
Lungenentzündung	6	4	3	6	8	6	10	12	14	9	7	13	7	5	8	2
Lungenschwindsucht	7	7	12	8	38	19	47	31	38	11	22	11	11	10	15	2
Lungenblutung	1	—	—	—	3	—	2	—	3	—	—	1	1	—	1	—
Lungenemphysem	—	—	1	—	—	2	—	—	3	4	5	3	2	1	3	1
Lungenbrand	—	—	1	—	1	1	—	—	1	—	1	1	1	—	—	—
Lungenschlag	—	1	—	—	—	—	—	1	2	2	—	1	—	—	—	—
Brustfellentzündung	—	—	1	—	—	—	2	—	5	2	1	1	—	—	3	3
Lungenleiden	1	—	—	—	—	—	—	—	—	—	—	—	—	—	—	—
Krankheit. der Speiseröhre	—	—	—	—	—	—	—	—	—	—	—	—	—	—	—	—
Bauchfellentzündung	—	—	1	4	5	4	4	5	—	—	3	3	3	—	—	1
Bauchwassersucht	—	—	—	—	—	—	—	—	—	1	—	—	—	—	—	—
Brucheinklemmung	—	—	1	—	—	—	—	2	—	—	3	1	—	1	1	—
Darmverschlingung	—	—	—	—	—	1	—	1	—	1	1	1	—	—	—	—
Magenkatarrh	—	—	—	—	—	1	1	—	1	—	—	1	—	—	2	1
Magengeschwür	—	—	1	—	—	—	—	—	—	1	—	—	—	—	1	—
Magenblutung	—	—	—	—	1	—	—	1	—	1	—	—	—	—	—	—
Darmzerreißung	—	—	—	—	—	—	—	—	—	—	—	—	—	—	—	—
Darmkatarrh	7	5	—	—	—	—	—	1	—	—	—	—	—	—	—	—
Blinddarmentzündung	2	—	—	—	3	1	1	—	3	—	1	—	1	—	—	—
Magendarmkatarrh	—	1	—	1	—	1	1	1	—	—	—	2	—	—	—	—
Darmtuberkulose	1	—	—	—	2	—	—	1	—	3	—	—	1	—	—	—
Unterleibsleiden	—	—	—	—	—	—	—	—	—	—	2	—	—	—	—	1
Gallensteinleiden	—	—	—	—	—	2	1	—	—	—	—	2	—	—	1	—
Leberentzündung	—	—	1	—	—	—	1	1	4	—	2	—	—	—	—	—
Leberleiden	—	—	—	—	—	—	3	—	4	—	1	—	2	—	4	1
Blasenkatarrh	—	—	—	—	—	—	2	—	—	—	—	—	1	—	2	—
Blasenleiden	—	—	—	—	—	—	—	—	1	—	—	—	—	—	—	—
Harnvergiftung	—	—	—	—	—	—	—	—	—	—	—	1	—	—	—	—
Blasensteinleiden	1	—	—	—	—	—	—	—	—	—	—	—	—	—	1	—
Nierenentzündung	1	1	1	1	8	3	15	8	15	6	9	7	7	4	10	4
Entbindung	—	—	—	1	—	1	—	—	—	—	—	—	—	—	—	—
Gebärmutterleiden	—	—	—	1	—	1	—	1	—	1	—	1	—	—	—	—
Eierstockgeschwulst	—	—	—	1	—	—	—	—	—	—	—	—	—	—	—	—
Unbestimmte Krankheiten	4	1	2	—	2	1	2	3	3	—	2	1	—	—	—	—
Überhaupt 1900	51	45	42	36	138	88	192	128	211	125	191	125	113	58	109	73

storbenen						Zahl der Gestorbenen		Alter der Gestorbenen															
30/35 J.		35/40 J.		über 40 J.				unt. 20 J.		20/30 J.		30/40 J.		40/50 J.		50/60 J.		60/70 J.		70/80 J.		über 80 J.	
m.	w.	m.	w.	m.	w.	m.	w.	m.	w.	m.	w.	m.	w.	m.	w.	m.	w.	m.	w.	m.	w.	m.	w.
—	—	—	—	—	—	13	2	—	—	—	—	—	—	1	—	2	1	—	1	—	—	—	—
1	—	—	—	—	—	15	—	—	—	—	—	—	—	6	—	6	—	2	—	1	—	—	—
—	—	—	—	—	—	2	2	—	—	—	—	—	—	—	—	1	1	1	1	—	—	—	—
—	—	—	—	—	—	1	—	—	—	—	—	—	—	—	—	1	—	—	—	—	—	—	—
—	—	—	—	—	—	6	5	3	4	—	—	1	1	—	—	—	—	2	—	—	—	—	—
1	1	3	6	—	1	11	16	1	1	—	—	1	—	—	—	2	1	2	5	4	5	1	4
—	—	—	—	—	—	1	—	—	—	—	—	—	—	—	—	—	—	1	—	—	—	—	—
—	—	1	—	—	—	7	5	1	—	1	1	—	1	2	3	1	—	2	—	—	—	—	—
2	—	1	1	—	—	4	2	—	—	—	—	—	—	—	—	—	—	3	1	1	—	—	1
5	2	5	4	—	1	25	26	—	2	—	1	1	2	3	—	7	4	9	5	4	10	1	2
14	8	11	17	1	2	89	84	7	7	—	1	5	—	15	6	23	18	22	29	14	20	3	3
11	14	3	5	4	—	208	118	7	2	14	19	40	14	55	31	56	18	26	26	10	7	—	1
2	2	1	2	—	—	14	5	—	—	—	—	3	—	5	—	1	1	3	3	2	—	—	1
5	1	2	2	1	1	22	15	—	—	—	—	1	—	2	—	4	5	10	4	4	5	1	1
1	—	—	—	—	—	6	2	—	—	—	1	—	—	2	—	3	1	—	—	1	—	—	—
1	—	—	—	1	1	4	6	—	1	—	—	—	—	—	1	1	2	1	1	2	1	—	—
4	—	1	—	1	—	18	6	1	—	—	—	2	—	4	2	3	—	7	3	1	1	—	—
—	—	—	—	—	—	1	—	—	—	—	—	1	—	—	—	—	—	—	—	—	—	—	—
—	—	—	—	—	1	—	1	—	—	—	—	—	—	—	—	—	—	—	1	—	—	—	—
1	4	2	4	—	2	19	27	1	1	1	1	3	3	8	7	4	4	2	3	—	8	—	—
—	—	—	—	—	—	—	1	—	—	—	—	—	—	—	—	—	—	—	—	—	1	—	—
—	1	—	1	—	—	5	6	—	—	—	—	—	—	1	2	3	1	1	2	—	1	—	—
—	—	—	1	—	—	1	5	—	—	—	—	—	—	—	—	—	1	1	4	—	—	—	—
—	2	1	—	1	—	6	5	—	1	—	—	—	—	—	—	2	—	—	1	3	3	1	—
—	—	—	1	—	—	2	2	—	—	—	—	1	—	—	—	1	—	—	1	—	1	—	—
—	—	—	—	—	—	1	2	—	—	—	—	1	—	—	—	—	2	—	—	—	—	—	—
—	1	—	—	—	—	—	1	—	—	—	—	—	—	—	—	—	1	—	—	—	—	—	—
—	—	—	—	—	—	7	6	7	5	—	1	—	—	—	—	—	—	—	—	—	—	—	—
—	1	1	—	—	—	12	2	—	—	2	1	4	—	1	—	3	1	2	—	—	—	—	—
—	1	1	1	—	—	2	8	—	2	—	—	1	—	—	1	—	1	—	4	1	—	—	—
—	—	—	—	1	—	5	4	2	—	1	—	—	2	1	2	—	—	1	—	—	—	—	—
—	—	—	1	—	—	2	2	—	—	—	—	—	—	1	—	—	1	1	—	—	1	—	—
—	—	1	—	—	—	3	4	—	—	—	—	—	—	—	2	—	1	2	1	1	—	—	—
—	—	1	1	—	—	9	2	—	—	—	—	—	—	7	—	1	1	—	—	1	1	—	—
3	—	2	—	—	—	19	1	—	—	—	—	1	—	5	—	7	—	6	—	—	1	—	—
—	—	4	—	1	—	10	—	—	—	—	—	1	—	1	—	—	—	3	—	4	—	1	—
1	—	2	—	1	—	5	—	—	—	—	—	—	—	—	—	1	—	2	—	1	—	1	—
—	—	—	—	—	—	—	1	—	—	—	—	—	—	—	1	—	—	—	—	—	—	—	—
—	—	1	—	—	—	3	—	—	—	—	—	1	—	—	—	1	—	—	—	1	—	—	—
8	6	7	6	1	2	82	48	1	6	—	—	4	2	20	4	26	10	24	18	6	7	1	1
—	—	—	—	—	—	—	2	—	—	—	—	—	2	—	—	—	—	—	—	—	—	—	—
—	—	—	—	—	—	—	5	—	—	—	1	—	1	—	3	—	—	—	—	—	—	—	—
—	—	—	—	—	—	—	1	—	—	—	1	—	—	—	—	—	—	—	—	—	—	—	—
1	1	1	1	—	—	17	8	4	2	1	—	4	1	2	—	3	—	2	3	1	1	—	1
167	147	168	185	49	57	1431	1067	68	60	32	35	120	48	254	119	355	187	346	314	218	231	38	73

Todesursache	Dauer der Versicherung der Ge-															
	unter 1 J.		1/2 J.		2/5 J.		5/10 J.		10/15 J.		15/20 J.		20/25 J.		25/30 J.	
	m.	w.	m.	w.	m.	w.	m.	w.	m.	w.	m.	w.	m.	w.	m.	w.
																1901 (23 Ge-
Scharlach	—	—	—	—	—	—	1	—	—	—	—	—	—	—	—	—
Rose	—	—	—	—	—	—	—	—	—	—	1	—	—	—	—	—
Influenza	—	—	—	—	2	—	1	—	1	2	3	—	3	—	—	1
Blutvergiftung	—	—	1	—	1	1	—	1	1	—	—	—	—	—	—	—
Typhus	1	—	—	—	—	—	1	—	—	—	—	—	—	—	—	—
Ruhr	—	—	—	—	1	—	—	—	—	—	—	—	—	—	—	—
Gelenkrheumatismus	—	—	1	—	2	—	—	—	1	—	—	1	—	—	1	—
Syphilis	—	—	—	—	—	—	—	—	—	—	—	—	—	—	—	—
Vergiftung	—	—	—	—	2	—	1	—	—	—	1	—	—	—	—	—
Ertrinken	2	—	—	—	1	—	1	—	—	1	1	—	—	—	—	—
Erhängen	—	—	2	—	1	—	3	—	4	—	4	—	—	1	1	1
Ersticken	—	—	—	1	—	—	—	1	—	1	1	—	—	—	—	—
Überfahren	—	—	—	—	—	—	2	—	1	—	—	—	—	—	—	—
Sturz	—	—	—	—	—	—	—	—	2	—	—	1	2	—	1	—
Erschießen	—	—	—	—	2	—	2	—	—	—	4	—	2	—	—	—
Operation	—	—	—	—	—	—	—	—	—	—	—	—	—	—	1	—
Drüsenabzehrung	—	—	—	—	—	—	—	—	—	—	—	—	—	—	—	—
Entkräftung	—	—	—	—	—	—	—	—	—	1	—	—	—	—	—	—
Alterschwäche	—	—	—	—	—	—	—	—	—	—	—	1	5	1	4	6
Altersbrand	—	—	—	—	—	—	—	—	—	—	—	—	—	1	—	1
Krebs	1	—	—	—	2	4	6	4	16	6	11	8	16	9	18	8
Bluterkrankheit	—	—	—	—	—	—	—	—	—	—	—	—	—	—	—	—
Blutarmut	—	—	—	—	1	—	2	—	1	—	1	—	—	—	1	—
Weißblütigkeit	—	—	—	—	1	—	—	—	—	—	—	—	1	1	1	—
Wassersucht	—	—	—	—	—	—	1	2	1	—	—	—	—	—	—	—
Zuckerharnruhr	—	—	—	—	—	—	3	—	4	—	—	—	6	—	7	1
Gicht	—	—	—	—	—	—	—	—	—	—	—	1	—	—	—	—
Zellgewebeentzündung	—	—	—	—	1	—	—	—	—	—	—	—	1	—	—	—
Hautkrankheit	—	—	—	1	1	1	—	—	—	—	—	—	—	—	—	—
Knochenentzündung	—	—	—	—	—	—	—	—	1	—	—	—	—	—	1	—
Herzbeutelentzündung	—	—	—	—	—	—	—	—	—	—	—	—	—	—	—	1
Herzerweiternng	—	—	—	—	2	—	—	1	2	—	1	—	—	—	1	—
Herzleiden	1	—	—	—	3	—	4	2	6	1	8	4	8	8	10	5
Herzschlag	2	—	3	—	1	2	5	2	7	3	7	1	4	3	8	1
Arterienkrankheiten	—	—	—	—	—	—	4	—	2	1	8	2	2	1	8	3
Venenkrankheiten	—	—	—	—	—	—	—	1	—	—	1	—	—	—	1	—
Hirnhautentzündung	—	—	—	—	1	2	—	—	—	—	1	—	—	—	—	—
Tuberkulose Hirnhautentzündung	—	—	—	—	—	—	—	—	—	—	—	—	—	—	1	—
Gehirnentzündung	—	—	1	—	—	—	—	—	1	1	—	—	—	—	—	—
Gehirnerweichung	—	—	—	—	2	—	—	—	5	—	—	—	—	1	—	—
Gehirnschlag	—	—	—	—	2	—	5	1	5	4	14	2	9	4	13	9
Gehirnleiden	—	—	—	—	2	—	3	—	2	—	—	—	2	—	2	1
Geisteskrankheit	—	—	—	—	1	—	3	—	1	—	1	—	1	—	1	—
Rückenmarkentzündung	—	—	—	—	—	—	—	—	—	—	1	—	2	1	1	—
Rückenmarkschwindsucht	—	—	—	—	—	—	—	—	—	—	—	1	—	1	—	1
Epilepsie	—	—	—	—	—	—	—	—	—	—	—	—	—	—	—	—

storbenen						Zahl der Gestorbenen		Alter der Gestorbenen													
30/35 J.		35/40 J.		über 40 J.				unt. 20 J.		20/30 J.		30/40 J.		40/50 J.		50/60 J.		60/70 J.		70/80 J.		über 80 J.	
m.	w.	m.	w.	m.	w.	m.	w.	m.	w.	m.	w.	m.	w.	m.	w.	m.	w.	m.	w.	m.	w.	m.	w.

sellschaften).

—	—	—	—	—	—	1	—	—	—	1	—	—	—	—	—	—	—	—	—	—	—	—	—
—	—	2	—	—	1	3	1	—	—	—	—	—	—	—	—	1	—	2	—	—	—	—	1
3	2	1	7	1	1	15	13	—	—	1	—	—	—	3	—	2	2	6	7	3	4	—	—
1	—	—	1	—	—	4	3	—	—	—	—	2	—	1	2	—	—	1	1	—	—	—	—
—	—	—	—	—	—	2	—	—	—	—	—	1	—	1	—	—	—	—	—	—	—	—	—
—	—	—	—	—	—	1	—	—	—	—	—	1	—	—	—	—	—	—	—	—	—	—	—
—	1	—	—	—	—	5	2	—	—	—	—	3	—	—	—	1	1	—	1	1	—	—	—
—	—	—	—	—	—	—	—	—	—	—	—	—	—	—	—	—	—	—	—	—	—	—	—
—	—	—	—	—	—	4	—	—	—	1	—	1	—	—	—	2	—	—	—	—	—	—	—
—	1	—	—	—	—	5	2	—	—	1	—	3	—	1	1	—	—	—	1	—	—	—	—
—	—	—	—	—	—	15	2	—	—	—	—	2	—	10	—	2	2	1	—	—	—	—	—
—	—	—	—	—	—	1	3	—	—	—	—	—	1	—	2	1	—	—	—	—	—	—	—
—	—	1	—	—	—	4	—	—	—	—	—	—	—	3	—	—	—	1	—	—	—	—	—
—	1	1	—	1	1	7	3	—	—	—	—	—	—	2	—	2	—	1	1	2	1	—	1
—	—	—	—	—	—	10	—	—	—	—	—	2	—	6	—	2	—	—	—	—	—	—	—
—	—	—	—	—	—	1	—	—	—	—	—	—	—	—	—	—	—	1	—	—	—	—	—
—	—	1	—	—	—	1	—	—	—	—	—	—	—	—	—	—	—	1	—	—	—	—	—
—	—	—	—	—	—	—	1	—	—	—	—	—	1	—	—	—	—	—	—	—	—	—	—
7	10	25	49	17	31	58	98	—	—	—	—	—	—	—	—	—	—	7	6	35	49	16	43
—	—	—	—	—	—	—	2	—	—	—	—	—	—	—	—	—	1	—	1	—	—	—	—
13	18	18	20	7	7	108	84	—	—	—	—	2	1	16	7	27	20	44	34	17	19	2	3
—	—	—	—	—	—	—	—	—	—	—	—	—	—	—	—	—	—	—	—	—	—	—	—
—	1	—	—	—	—	6	1	—	—	—	—	2	—	1	—	3	—	—	1	—	—	—	—
—	—	2	—	—	—	5	1	—	—	—	—	1	—	—	1	—	—	4	—	—	—	—	—
—	—	—	—	—	—	2	2	—	—	—	—	—	2	1	—	—	—	1	—	—	—	—	—
5	—	3	—	1	1	29	2	—	—	—	—	—	—	4	—	11	—	12	2	2	—	—	—
—	—	—	—	—	—	—	1	—	—	—	—	—	—	—	—	—	—	—	1	—	—	—	—
—	—	—	—	1	—	3	—	—	—	—	—	—	—	—	—	2	—	—	—	1	—	—	—
—	—	—	—	—	—	1	2	—	—	—	—	1	—	—	2	—	—	—	—	—	—	—	—
—	—	—	—	—	—	2	—	—	—	—	—	—	—	—	—	1	—	1	—	—	—	—	—
—	—	—	1	—	—	—	2	—	—	—	—	—	—	—	—	—	1	—	1	—	—	—	—
1	—	—	—	—	—	7	1	—	—	—	—	—	—	3	1	3	—	1	—	—	—	—	—
8	10	11	21	4	4	63	55	—	—	—	—	3	2	10	—	15	5	24	26	9	21	2	1
7	3	5	4	6	13	55	32	—	—	—	—	6	1	14	2	7	5	15	9	12	13	1	2
10	3	14	3	5	5	53	18	—	—	—	—	—	1	5	—	10	1	23	5	12	10	3	1
—	—	1	—	—	—	3	1	—	—	—	—	—	1	—	—	—	—	1	—	2	—	—	—
—	—	1	1	—	—	3	3	—	—	—	1	1	1	1	—	—	—	—	1	1	—	—	—
—	—	—	—	—	—	1	—	—	—	—	—	—	—	—	—	—	—	1	—	—	—	—	—
—	—	—	—	—	—	2	1	—	—	—	—	1	1	—	—	1	—	—	—	—	—	—	—
1	—	1	1	—	—	9	2	—	—	—	—	2	—	5	—	—	1	1	1	—	—	1	—
19	11	15	28	10	6	92	65	—	—	—	—	3	—	12	3	12	11	38	23	26	23	1	5
3	1	—	—	—	—	14	2	—	—	—	—	2	—	5	—	2	1	4	1	1	—	—	—
—	2	—	2	—	1	8	5	—	—	—	—	2	—	4	—	2	—	—	2	—	3	—	—
2	—	—	—	—	—	6	1	—	—	—	—	—	—	1	—	3	—	2	1	—	—	—	—
—	1	—	—	—	—	—	4	—	—	—	—	—	—	—	—	—	2	—	2	—	—	—	—
1	—	—	—	—	—	1	—	—	—	—	—	—	—	—	—	—	—	1	—	—	—	—	—

Todesursache	Dauer der Versicherung der Ge-															
	unter 1 J.		1/2 J.		2/5 J.		5/10 J.		10/15 J.		15/20 J.		20/25 J.		25/30 J.	
	m.	w.	m.	w.	m.	w.	m.	w.	m.	w.	m.	w.	m.	w.	m.	w.
Luftröhrenkatarrh	—	—	—	—	—	—	—	—	—	—	—	—	1	—	—	—
Kehlkopfverengerung	—	—	—	—	—	—	—	—	—	—	—	—	—	—	—	—
Kehlkopfschwindsucht	1	—	—	—	1	—	2	—	—	—	1	—	—	1	—	—
Bronchitis	—	—	—	—	—	—	—	—	—	—	—	—	—	—	2	1
Lungenkatarrh	1	—	—	—	1	—	—	—	—	—	2	—	1	3	3	1
Lungenentzündung	1	—	1	1	2	1	3	1	2	3	7	1	7	2	5	3
Lungenschwindsucht	2	—	4	3	8	2	21	9	20	2	8	5	10	8	14	7
Lungenblutung	—	—	—	—	—	—	—	—	—	—	1	—	2	—	—	—
Lungenemphysem	—	—	—	—	1	1	1	—	—	—	5	1	2	—	3	4
Lungenbrand	—	—	—	—	—	—	—	—	—	—	1	—	—	—	1	—
Lungenschlag	—	—	—	—	1	—	2	1	1	—	1	—	1	—	—	—
Brustfellentzündung	—	—	—	1	—	—	2	—	—	—	—	—	—	1	1	—
Lungenleiden	—	—	—	—	—	—	—	—	1	—	—	—	—	—	—	—
Speiseröhrenentzündung	—	—	—	—	—	—	—	—	—	—	1	—	—	—	—	—
Bauchfellentzündung	—	—	1	—	3	1	—	1	—	2	1	—	2	—	—	—
Bauchwassersucht	—	—	—	—	—	—	—	—	—	—	—	—	—	—	—	—
Brucheinklemmung	—	—	—	—	—	—	—	—	—	—	—	—	—	—	—	—
Darmverschlingung	—	—	—	—	—	—	—	—	—	—	—	—	—	1	—	—
Magenkatarrh	—	—	—	—	—	—	—	—	—	—	—	—	1	—	—	—
Magengeschwür	—	—	—	—	—	—	—	—	1	—	—	—	1	—	—	—
Magenleiden	—	—	—	—	—	—	—	—	—	—	—	—	—	—	—	—
Magenblutung	—	—	—	—	—	—	1	—	—	—	—	—	—	—	2	—
Darmblutung	—	—	—	—	—	—	1	—	—	—	—	—	—	—	—	—
Darmzerreißung	—	—	—	—	—	—	—	—	1	—	—	—	—	—	—	—
Darmkatarrh	—	—	—	—	—	—	—	—	—	—	—	—	—	1	—	—
Brechruhr	—	—	—	—	—	—	—	—	1	—	—	—	—	—	—	—
Blinddarmentzündung	—	—	—	—	1	—	2	1	—	—	—	—	—	—	—	—
Magendarmkatarrh	—	—	—	—	—	—	1	—	—	—	—	—	—	—	—	—
Darmtuberkulose	—	—	—	—	1	—	—	—	—	—	—	—	—	—	1	—
Unterleibsleiden	—	—	—	—	—	—	—	—	—	—	—	—	—	—	—	—
Gallensteinleiden	1	—	—	—	—	—	—	—	—	—	1	1	—	—	1	—
Leberentzündung	—	—	—	—	—	—	—	—	—	—	1	—	1	—	—	2
Leberleiden	—	—	—	—	—	—	2	—	7	—	1	—	2	—	3	1
Blasenkatarrh	—	—	—	—	—	—	—	—	—	1	—	—	—	—	—	1
Blasenleiden	—	—	—	—	—	—	—	—	—	—	—	—	—	—	—	—
Harnvergiftung	—	—	—	—	—	—	—	—	—	—	—	—	—	—	—	—
Nierenentzündung	—	—	—	—	—	1	11	2	7	—	6	5	5	—	9	3
Nierenvereiterung	—	—	—	—	—	—	—	—	—	—	—	—	—	—	—	—
Entbindung	—	—	—	—	—	—	—	—	—	—	—	—	—	1	—	—
Eierstockgeschwulst	—	—	—	—	—	—	—	—	—	2	—	—	—	—	—	—
Unbestimmte Krankheiten	—	—	1	—	—	—	1	1	—	—	1	—	1	1	—	—
Überhaupt 1901	13	—	15	7	51	16	98	31	105	31	107	35	101	51	127	62
															1899. (27 Ge-	
1899	52	43	43	40	142	115	194	131	217	129	185	110	114	45	138	65
															1898. (26 Ge-	
1898	16	3	21	3	39	14	85	34	104	40	90	42	99	37	100	64

storbenen						Zahl der Gestorbenen		Alter der Gestorbenen															
30/35 J.		35/40 J.		über 40 J.				unt. 20 J.		20/30 J.		30/40 J.		40/50 J.		50/60 J.		60/70 J.		70/80 J.		über 80 J.	
m.	w.	m.	w.	m.	w.	m.	w.	m.	w.	m.	w.	m.	w.	m.	w.	m.	w.	m.	w.	m.	w.	m.	w.
1	1	3	3	—	1	5	5	—	—	—	—	—	—	—	—	—	—	5	1	—	2	—	2
—	—	—	—	—	—	—	—	—	—	—	—	—	—	—	—	—	—	—	—	—	—	—	—
—	—	—	—	—	—	5	1	—	—	1	—	1	—	2	—	1	1	—	—	—	—	—	—
1	—	1	1	—	—	4	2	—	—	—	—	—	—	—	—	1	—	—	—	2	1	1	1
2	2	4	3	3	1	17	10	—	—	—	—	1	—	2	—	3	1	4	4	6	5	1	—
6	11	9	7	4	6	47	36	—	—	—	—	4	1	4	3	17	4	9	12	9	13	4	3
6	1	11	4	2	3	106	44	—	—	—	3	4	8	27	7	25	12	24	9	21	5	5	—
—	2	1	1	—	1	4	4	—	—	—	—	—	—	—	—	1	—	2	2	1	2	—	—
3	4	8	—	1	1	24	11	—	—	—	—	1	—	1	—	5	—	7	6	9	4	1	1
—	—	—	—	—	—	2	—	—	—	—	—	—	—	—	—	1	—	1	—	—	—	—	—
—	—	—	3	—	—	6	4	—	—	—	—	1	—	1	—	4	1	—	—	—	2	—	1
1	—	—	2	1	1	5	5	—	—	—	—	—	1	1	—	2	1	1	2	1	1	—	—
—	—	—	—	—	—	1	—	—	—	—	—	1	—	—	—	—	—	—	—	—	—	—	—
—	—	—	—	—	—	1	—	—	—	—	—	—	—	—	—	1	—	—	—	—	—	—	—
—	—	—	—	—	—	7	4	—	—	1	—	2	3	1	—	—	1	1	—	2	—	—	—
1	—	—	—	—	—	1	—	—	—	—	—	—	—	—	—	—	—	1	—	—	—	—	—
—	—	1	1	—	—	1	1	—	—	—	—	—	—	—	—	—	—	—	1	1	—	—	—
1	2	2	1	—	1	3	5	—	—	—	—	—	—	—	1	—	1	2	1	1	2	—	—
—	—	1	1	—	—	2	1	—	—	—	—	—	—	—	—	1	—	1	1	—	—	—	—
—	—	2	—	—	—	4	—	—	—	—	—	—	—	1	—	1	—	—	—	2	—	—	—
1	—	—	—	1	—	2	—	—	—	—	—	—	—	—	—	—	—	2	—	—	—	—	—
—	1	—	—	—	—	3	1	—	—	—	—	—	—	—	—	2	1	1	—	—	—	—	—
—	—	—	—	—	—	1	—	—	—	—	—	—	1	—	—	—	—	—	—	—	—	—	—
1	—	—	—	—	—	2	—	—	—	—	—	—	—	—	—	—	—	1	—	1	—	—	—
—	—	—	1	—	—	—	2	—	—	—	—	—	—	—	1	—	—	—	—	—	1	—	—
—	—	—	—	—	—	1	—	—	—	—	—	—	—	1	—	—	—	—	—	—	—	—	—
—	—	—	—	—	1	3	2	—	—	1	1	1	—	1	—	—	—	—	—	—	—	—	1
1	—	—	—	1	—	3	—	—	—	—	—	1	—	—	—	—	—	—	—	1	—	1	—
—	—	—	—	—	—	2	—	1	—	—	—	—	—	—	—	1	—	—	—	—	—	—	—
—	—	—	—	—	1	—	1	—	—	—	—	—	—	—	—	—	—	—	—	—	1	—	—
—	—	1	—	—	—	4	1	—	—	—	—	—	—	1	—	1	—	1	1	—	—	1	—
1	—	1	1	—	—	4	3	—	—	—	—	—	—	1	—	1	1	2	2	—	—	—	—
3	—	1	—	—	—	19	1	—	—	—	—	1	—	8	1	4	—	4	—	2	—	—	—
1	—	1	—	1	—	3	2	—	—	—	—	—	—	—	1	—	—	—	—	3	1	—	—
1	—	2	—	—	—	3	—	—	—	—	—	—	—	—	—	—	—	—	—	3	—	—	—
—	—	—	1	—	—	—	1	—	—	—	—	—	—	—	—	—	—	—	—	—	1	—	—
5	5	5	4	1	1	49	21	—	—	—	—	3	—	9	4	19	7	16	5	1	4	1	1
—	—	1	—	—	—	1	—	—	—	—	—	—	—	—	—	—	—	—	—	—	—	1	—
—	—	—	—	—	—	—	1	—	—	—	—	—	—	—	1	—	—	—	—	—	—	—	—
—	—	—	—	—	—	—	2	—	—	—	—	—	—	—	2	—	—	—	—	—	—	—	—
—	—	—	1	—	—	4	3	—	—	—	—	—	1	2	—	2	—	—	—	—	2	—	—
117	94	157	173	68	89	959	589	1	—	7	5	63	26	172	42	205	84	279	175	190	190	42	67

sellschaften).

172	106	102	75	10	5	1389	864	68	74	34	28	116	52	314	121	317	187	337	237	155	129	28	36

sellschaften).

147	129	34	35	6	1	741	402	.	.	8	4	75	28	149	42	216	105	183	112	96	94	14	17

2. Brandversicherung.

a. Immobiliar-Versicherung, nach dem Bericht der städt. Feuer-Sozietät.

Jahr	Versicherte Grundstücke am 1. Okt.	Versicherungs-Summe am 1. Oktober M.	Vergüt. Brandschäden v. 1. Okt. bis Ende Sept.	Entschädigungs-Summe M.	Promille der Versicherungs-Summe	Kosten d. Feuerlöschwesens u. Nebenkosten im Betriebsj. M.	Zusammen Promille d. Versicherungs-Summe	Zur Deckung aufgekommene Summe (durch Beiträge) M.	Ausgeschrieben pro 10 000 M. Versich.-Summe M.
1890	21 341	2 936 983 200	1117	558 576	0.19	642 619	0.41	1 185 407	4.04
1891	21 783	3 080 048 500	1212	619 609	0.20	676 964	0.42	1 242 954	4.04
1892	22 171	3 218 428 800	1304	621 094	0.19	697 328	0.43	1 298 427	4.04
1893	22 467	3 323 023 100	1619	934 262	0.28	734 711	0.50	1 676 198	5.04
1894	22 698	3 415 470 200	1521	1 088 104	0.32	764 176	0.55	1 852 280	5.42
1895	22 965	3 505 201 600	1892	1 187 040	0.34	738 654	0.56	1 908 654	5.45
1896	23 307	3 615 602 700	1872	627 760	0.18	769 775	0.38	1 458 163	4.03
1897	23 610	3 723 883 500	2080	1 511 907	0.41	1 020 778	0.68	2 439 957	6.55
1898	23 848	3 831 796 300	2091	1 267 958	0.33	2 258 680	0.59	2 316 978	6.05
1899	24 064	3 926 958 600	1795	843 935	0.21	1 023 082	0.26	1 859 859	4.70
1900	24 219	4 017 244 100	1909	935 554	0.23	1 103 462	0.27	2 039 016	5.00
1901	24 421	4 109 155 900	2051	664 746	0.17	1 165 716	0.28	1 830 463	4.45
1902	24 671	4 200 469 900	1771	590 164	0.14	1 811 459	0.44	1 690 718	4.03

b. Mobiliar-Versicherung.

Die in nachstehender Zusammenstellung aufgeführten Angaben über die Versicherungssummen und Entschädigungen sind dem Berichte über die Verwaltung der Feuerwehr entnommen, die Anzahl der Gesellschaften den im Wohnungsanzeiger für die einzelnen Gesellschaften gemachten Angaben.

Kalenderjahr	Zahl der Gesellschaften	Versicherungs-Summe am Jahresschluß M.	pro Kopf der Bevölkerung M.	Zunahme gegen das Vorjahr Pm.	Zahl der Brände	Entschädigungs-Summe in absoluten Zahlen M.	Entschädigungs-Summe Promille der Versicherungs-Summe	Auf jeden Brand kommen M.
1890	38	2 465 653 987	1561	46.5	3 968	1 230 882	0.50	310.2
1891	39	2 616 154 825	1643	61.0	4 441	878 316	0.34	198.0
1892	39	2 479 067 486	1538	52.4	5 273	1 082 233	0.44	205.2
1893	39	2 689 497 728	1652	84.9	5 850	2 116 799	0.79	361.9
1894	39	2 915 712 662	1775	84.1	6 502	1 177 735	0.40	181.1
1895	41	3 071 555 923	1849	53.5	7 285	801 850	0.59	247.3
1896	37	3 115 711 865	1834	14.0	7 577	984 597	0.32	129.9
1897	38	3 329 930 253	1919	68.8	8 391	1 948 843	0.59	232.3
1898	37	3 489 809 354	1938	48.1	8 982	1 919 574	0.55	213.7
1899	36	3 481 735 274	1865	— 2.3	9 790	1 798 010	0.52	183.6
1900	37	3 378 897 014	1789	—29.5	10 249	1 237 465	0.37	120.7
1901	35	3 744 004 516	1972	108.1	11 153	1 025 749	0.27	91.97

3. Arbeiter-Unfallversicherung.

(Nach Mitteilung der Berufsgenossenschaften bez. der Sektionen derselben.)

Die zur Verfügung gestellten Verwaltungsberichte der Edel- und Unedelmetall-, Gas- und Wasser-Genossenschaften konnten nicht benutzt werden, weil sich die Angaben nur auf die Sektionen bezogen, diese aber entweder die ganze Provinz Brandenburg (Schornsteinfeger-B.-G.) oder auch noch Teile von anderen Provinzen und Staaten mit begriffen. Von der B.-G. für Feinmechanik fehlen diesmal die Berichte.

1900.

Berufsgenossenschaften bez. Gruppen von Betrieben	Versicherte Betriebe	Versicherte Personen	Unter diesen befinden sich: mit über 4 M. Tagesverdienst	Jugendl. Arbeiter und Lehrlinge	Vollarbeiter	Zur Anzeige gelangte Unfälle im Laufe des Jahres (Personen)	Im Jahre 1900 Verletzte, für welche Entschädigung festgestellt wurden: Erwachsene	Jugendl.	Davon getötet	Bestand d. Entschädigungsberecht. am Ende d. Jahres	Darunter von Getöteten: Witwen	Kind. u. Angeh.
Steinbruch	9	771	.	.	344	37	11	—	1	85	13	20
Glas	55	1 413	544	115	936	—	—	—	—	4	—	—
Töpferei	14	1 074	447	93	.	.	.	.	1	14	—	—
Ziegelei	1	87	.	.	.	5	1	—	—	4	1	2
Eisen und Stahl[1]	1477	46 715	.	.	.	5001	514	21	32	2489	132	190
Musikinstrument.-Fabr.	179	9 287	.	.	5 760	177	51		—	46	—	—
Chem. Industrie-B.-G.	366	12 573	1845	617	5 341	494	52	—	4	300	43	48
Textil-Industrie	173	7 795	.	.	7 653	207	21	—	—	208	13	21
Leinen-B.-G.[2]	3	32	.	.	32	2	1	—	—	3	—	—
Seiden-B.-G.	18	399	.	.	.	—	—	—	—	4	1	—
Papiermacher-B.-G.	3	120	10	—	120	18	1	—	—	29	2	3
Leder-Industrie-B.-G.[1]	178	4 640	1150	357	4 283	90	19	—	1	119	6	4
Holzindustrie-B.-G.	1318	24 665	.	.	.	1589	291	8	6	1547	47	51
Müllerei-B.-G.	13	359	154	—	205	19	7	—	—	35	2	1
Nahrungsmittel	196	.	.	.	4 428	212	27	—	1	.	.	.
Brennerei: Brennerei, Preßhefe-Melasse	6	32	6	—	.	—	—	—	—	—	—	—
Brennerei: Spritfabriken	8	258	112	—	.	30	—	—	—	9	1	1
Brennerei: Likörfabriken	68	520	105	23	.	75	4	—	—	24	1	2
Brennerei: Essigfabriken	7	66	5	1	.	14	2	—	—	8	2	—
Brennerei: Molkereien	3	1 090	87	546	.	4	2	—	—	18	—	—
Brennerei überh.	92	1 966	315	570	.	123	8	—	—	59	4	3
Brauerei und Mälzerei[1]	112	7 500	.	—	.	2501	.	.	55	.	.	.
Tabak-B.-G.	261	1 763	.	—	.	9	2	—	—	9	—	—
Baugewerbe[1]	5206	72 029	.	.	.	4518	614		50	2585	564	676
Tiefbau	103	15 559	.	.	877	82	19	—	1	11	—	3
Straßenbahnen[1]	15	12 518	4039	12	9 483	933	66	—	4	183	18	22
Bekleidungs-B.-G.	958	38 931	.	.	31 657	281	49	3	2	.	.	—
Buchdrucker	504	.	.	.	.	461	50	1	3	.	.	.
Fuhrwerke[1]	2066	15 816	754	105	14 957	1144	276	—	26	1319	164	210
Binnenschiffahrt[3]	215	1 331	39	132	1 160	49	9	—	2	7	2	2
Spedition, Speicher, Kell.	2011	14 470	.	.	.	1178	195	6	4	—	—	—
Papier-Verarbeitung[1]	577	.	.	.	20 061	777	68	9	1	425	—	—

[1]) Einschl. der Vororte. [2]) Berlin, Stralau, Schöneberg. [3]) Die Betriebe berühren Berlin zum Teil nur gelegentlich als Winterstation oder sonst, und die Unfälle sind demgemäß nur auf den dort als domiziliert geführten Schiffen vorgekommen.

1901.

Berufsgenossenschaften bez. Gruppen von Betrieben	Versicherte Betriebe	Versich. Personen	Unter diesen befinden sich: mit über 4 M. Tagesverdienst	Jugendl. Arbeiter und Lehrlinge	Vollarbeiter	Zur Anzeige gelangte Unfälle im Laufe des Jahres (Personen)	Im Jahre 1901 Verletzte, für welche Entschädigung festgestellt wurden: Erwachsene	Jugendl.	Davon getötet	Bestand d. Entschädigungsberecht. am Ende d. Jahres	Darunter von Getöteten: Witwen	Kinder u. Angeh.
Steinbruch	9	573	.	.	275	47	5	—	1	63	10	16
Glas	51	1 074	.	95	892	29	2	—	—	11	1	4
Töpferei	13	973	.	120	853	32	6	—	—	6	—	—
Ziegelei[1]	1	99	.	.	.	7	2	—	—	5	1	1
Eisen und Stahl[1]	6533	43 931	.	.	.	4645	543	19	21	.	21	29
Musikinstrument.-Fab.[2]	181	10 370	—	1072	5 899	189	30	—	1	202	7	8
Chem. Industrie-B.-G.	369	.	.	.	4 849	414	28	—	—	203	35	33
Textil-Industrie	171	7 435	.	.	7 230	199	29	—	1	168	14	16
Leinen-B.-G.[3]	5	.	.	.	47	3	.	.	—	2	—	—
Seiden-B.-G.	19	424	.	.	.	6	1	—	—	4	1	—
Papiermacher-B.-G.	3	188	—	17	171	7	2	—	—	26	1	—
Leder-Industrie-B.-G.[1]	178	5 214	—	434	4 780	102	24	—	1	175	12	16
Holzindustrie-B.-G.	1371	—	.	23	208	1459	287	3	5	1701	54	60
Müllerei-B.-G.	15	355	.	.	355	17	6	—	—	35	4	3
Nahrungsmittel	207	—	.	.	4 866	258	33	1	—	—	—	—
Brennerei: Brennerei, Preßhefe-Melasse	6	68	.	.	.	10	—	—	—	—	—	—
Brennerei: Spritfabriken	8	269	.	.	.	27	6	—	—	15	2	3
Brennerei: Likörfabriken	65	519	.	.	.	64	8	—	—	22	1	—
Brennerei: Essigfabriken	7	62	.	.	.	6	—	—	—	7	2	—
Brennerei: Molkereien	5	1 184	.	.	.	16	2	—	—	23	—	—
Brennerei: Melassefutterfabriken	2	12	.	.	.	—	—	—	—	—	—	—
Brennereien überh.	93	2 114	.	.	.	123	16	—	—	67	5	3
Brauerei und Mälzerei[1]	17	6 022	.	.	.	1973	63		.	.	.	.
Tabak-B.-G. ?	—	—	—	—	—	—	—		—	—	—	—
Baugewerbe[1]	5193	65 425	.	.	65 425	4117	581		40	2771	587	661
Tiefbau	101	1 102	.	.	1 102	114	20	—	2	18	1	2
Straßenbahnen[1]	13	9 100	.	.	.	951	86	—	9	245	25	21
Bekleidungs-B.-G.	1020	37 621	.	.	34 116	324	70	5	—	381	10	8
Buchdrucker	—	.	.	.	—	—	—	—	—	—	—	—
Fuhrwerke[1]	2041	16 060	.	155	15 905	1111	329	—	38	1495	193	226
Binnenschiffahrt[4] ?	—	—	—	—	—	—	—	—	—	—	—	—
Spedition, Speicher, Kell.	2496	16 300	.	.	.	1311	219	15	13	.	.	.
Schornsteinfegermeister[5]	100	—	—	57	359	10	—	—	—	—	—	—
Papier-Verarbeitung[1]	592	.	.	.	20 924	863	62	12	3	460	—	—

[1]) Einschl. der Vororte. [2]) Einschl. Rixdorf, Charlottenburg, Gr. Lichterfelde. [3]) Berlin, Stralau, Schöneberg. [4]) Die Betriebe berühren Berlin zum Teil nur gelegentlich als Winterstation oder sonst, und die Unfälle sind demgemäß nur auf den dort als domiziliert geführten Schiffen vorgekommen. [5]) Einschl. Charlottenburg, Rixdorf, Lichtenberg.

1902.

Berufsgenossenschaften bez. Gruppen von Betrieben	Versicherte Betriebe	Versich. Personen	Unter diesen befinden sich: mit über 4 M. Tagesverdienst	Jugendl. Arbeiter und Lehrlinge	Vollarbeiter	Zur Anzeige gelangte Unfälle im Laufe des Jahres (Personen)	Im Jahre 1902 Verletzte, für welche Entschädigung festgestellt wurden: Erwachsene	Jugendl.	Davon getötet	Bestand d. Entschädigungsberecht. am Ende d. Jahres	Darunter von Getöteten: Witwen	Kinder u. Angeh.
Steinbruch	9	723	.	.	282	42	6	—	2	66	12	18
Glas	59	1 277	.	162	901	26	1	—	—	10	—	3
Töpferei	16	1 078	.	163	915	35	3	—	—	3	—	—
Ziegelei[1])	2	107	.	.	.	6	—	—	—	5	1	1
Eisen und Stahl[2])	1926	40 817	.	.	.	4441	535	13	—	29	.	.
Musikinstrument.-Fabr.[3])	186	.	.	.	.	164	28	—	—	204	7	8
Chem. Industrie-B.-G.	374	.	.	.	5 516	397	31	1	2	231	29	34
Textil-Industrie	170	.	.	.	.	186	29	—	1	191	18	15
Leinen-B.-G.[4])	6	.	.	.	98	5	1	—	—	3	—	—
Seiden-B.-G.	19	457	.	.	.	4	2	—	—	6	1	—
Papiermacher-B.-G.	3	382	.	32	350	9	1	—	—	27	1	—
Leder-Industrie-B.-G.[3])	181	4 712	.	393	4 319	147	31	—	2	190	12	16
Holzindustrie-B.-G.	1370	—	—	22	903	1455	282	1	3	1773	54	53
Müllerei-B.-G.	15	368	.	—	368	17	8	—	—	40	3	2
Nahrungsmittel	215	.	.	.	5 150	279	28	1	2	.	.	.
Brennerei: Brennerei, Preßhefe-Melasse	4	36	.	.	39	1	—	—	—	—	—	—
Brennerei: Spritfabriken	8	200	.	.	223	14	1	—	—	16	2	3
Brennerei: Likörfabriken	68	535	.	.	531	69	3	—	—	25	1	2
Brennerei: Essigfabriken	6	58	.	.	58	10	—	—	—	6	2	—
Brennerei: Molkereien	10	1 930	.	.	2 124	46	5	—	—	24	1	3
Brennerei: Melassefutterfabriken	2	8	.	.	8	—	—	—	—	—	—	.
Brennerei überh.	98	2 767	.	.	2 983	140	9	—	—	71	6	8
Brauerei und Mälzerei[3])	91	5 439	.	.	.	1621	80		.	.	.	.
Tabak-B.-G.?	—	—	—	—	—	—	—	—	—	—	—	—
Baugewerbe[3])	.	.	.	.	.	.	.	.	.	3078	629	689
Tiefbau	118	1 290	.	.	1 290	175	23	—	2	22	2	4
Straßenbahnen[3])	8	9 221	.	.	.	825	74	—	5	285	31	24
Bekleidungs-B.-G.	1063	39 194	.	.	35 285	358	73	6	—	424	12	11
Buchdrucker	548	.	.	.	.	453	38	6	—	316	7	9
Fuhrwerke[3])	2049	15 737	.	160	15 577	1055	234	—	17	1551	208	212
Binnenschiffahrt[5])?	—	—	—	—	—	—	—	—	—	—	—	—
Spedition, Speicher, Kell.	2952	19 300	.	.	.	1528	254	12	5	.	.	.
Schornsteinfegermeister[6])	102	.	.	57	362	11	1	—	1	1	1	—
Papier-Verarbeitung[3])	607	.	.	.	20 846	869	68	9	1	501	—	.

[1]) Einschl. Charlottenburg. [2]) Einschl. der Vororte. [3]) Einschl. Rixdorf (3 Betr.), Charlottenburg (1), Gr.-Lichterfelde (1). [4]) Berlin, Stralau, Schöneberg. [5]) Die Betriebe berühren Berlin zum Teil nur gelegentlich als Winterstation oder sonst, und die Unfälle sind demgemäß nur auf den dort als domiziliert geführten Schiffen vorgekommen. [6]) Einschl. Charlottenburg, Rixdorf, Lichtenberg.

4. Arbeiter-Krankenversicherung.

Bereits durch Ortsstatut von 1850 wurden die Handwerksgesellen und Fabrikarbeiter verpflichtet den bestehenden gewerblichen Unterstützungs-Kassen beizutreten. 1860 wurde der Versicherungszwang auf die Arbeiterinnen ausgedehnt. Als das Reichsgesetz vom 15. Juni 1883 die Krankenversicherung organisierte, bestanden bereits 64 solcher Kassen mit 57 452 Mitgliedern, welche dem Gesetze entsprechend umzugestalten waren (vgl. Jahrb. XII, S. 209). Nach der Umwandlung gab zuerst die Gewerbe-Deputation des Magistrats Berichte über die Kassen heraus; seit 1891 veröffentlicht das Statistische Amt der Stadt alljährlich Übersichten über die dem Krankenversicherungsgesetz entsprechenden Kassen. Diese Tabellen waren anfänglich nur auf die der Aufsicht der Gewerbe-Deputation unterstellten Kassen, also nur auf die Orts-, Betriebs-, Innungs-Kassen und die Gemeinde-Krankenversicherung beschränkt; sie sind mit dem Jahre 1895 auch auf die anderen den Anforderungen des betreffenden Gesetzes entsprechenden Kassen, die staatlichen Betriebs-Krankenkassen (die Eisenbahn- und die Post-Kasse), die eingeschriebenen und die freien Hülfskassen, 1897 auch auf die den Anforderungen des Krankenversicherungsgesetzes nicht entsprechenden eingeschriebenen und 1898 auf solche auf Grund landesgesetzlicher Vorschriften errichteten sogenannten freien Kassen ausgedehnt worden. Von 1902 ab traten bei denjenigen Kassen, welche der Zwangsversicherung unterliegen, die Hausindustriellen hinzu.

Die Innungskassen sind, soweit sie nicht dem Krankenversicherungsgesetze genügten, oben bei den Innungen behandelt (vergl. Abschnitt V).

a. Mitgliederzahlen der dem Krankenversicherungsgesetz entsprechenden Kassen.

Kassenmitglieder (Orts-, Betriebs-, Innungskassen, Gemeinde-Vers. ohne Hausgewerbtreibende) in Promille der Bevölkerung.

Anfang d. Monate	1892	1893	1894	1895	1896	1897	1898	1899	1900	1901	1902	1903
Männliches Geschlecht.												
Januar....	299	292	311	308	329	339	350	365	366	380	367	378
Februar...	295	305	308	306	327	332	345	362	365	373	367	379
März	293	307	308	307	328	333	347	361	365	371	366	383
April.....	299	311	313	312	338	344	354	369	369	379	375	389
Mai	306	326	318	322	346	351	361	372	387	384	383	397
Juni.....	308	328	322	327	347	356	366	374	388	384	384	400
Juli	311	328	323	330	348	355	371	377	389	384	385	396
August ...	312	330	325	333	350	356	369	378	389	384	387	398
September	314	330	325	336	351	359	371	382	392	385	387	—
Oktober ..	315	331	323	339	353	362	376	383	395	385	392	—
November.	313	331	322	343	352	363	375	380	397	386	394	—
Dezember.	307	322	319	338	350	360	373	378	393	381	389	—
Weibliches Geschlecht.												
Januar....	88	88	105	110	119	128	135	144	148	157	158	165
Februar...	89	96	105	111	119	130	137	145	148	159	155	167
März	91	97	105	114	122	129	140	146	151	159	155	169
April.....	91	95	105	114	124	134	140	146	153	160	156	173
Mai	91	102	107	117	125	134	141	147	155	160	159	176
Juni.....	90	102	107	118	126	134	141	147	156	157	158	176
Juli	94	104	107	119	125	134	140	148	154	156	157	174
August ...	93	105	109	122	126	134	141	147	154	156	160	177
September	93	106	110	124	128	135	143	148	155	158	162	—
Oktober...	94	104	110	124	130	134	145	148	157	161	163	—
November.	95	108	111	123	131	136	145	150	160	160	167	—
Dezember.	96	109	111	123	131	136	146	150	162	161	169	—

Gesamtzahl der Mitglieder (einschl. freier und staatlicher Kassen).

Zu Anfang des Monats		Alle Kassen		Maurer	Zimmerer	Bauhandwerker ohne näh. Angabe	Tischler, Orts- und Innungsk. zusammen	Posamentiere, Orts- und Innungskassen zusammen	
		m.	w.	m.	m.	m.	m.	m.	w.
Januar	1900	364 498	154 930	10 178	2015	1955	26 933	455	794
Februar	-	364 265	155 860	9 817	1846	1971	26 907	511	918
März	-	366 810	159 955	10 690	1855	1984	25 627	509	935
April	-	369 537	161 572	12 348	2041	1978	20 560	503	871
Mai	-	387 392	162 420	12 656	2048	1982	25 905	531	923
Juni	-	388 958	163 842	13 042	2086	1994	27 551	535	947
Juli	-	390 538	161 927	13 403	2109	1983	29 090	514	933
August	-	391 518	161 919	13 433	2108	1991	28 545	490	868
September	-	394 410	163 493	13 465	2153	1993	28 685	485	909
Oktober	-	397 505	165 411	13 486	2253	1981	29 645	503	929
November	-	401 467	169 937	12 740	2220	1982	29 635	512	928
Dezember	-	398 895	171 764	11 623	2051	1973	29 535	512	924
Januar	1901	387 260	166 907	10 278	1945	1954	28 860	501	904
Februar	-	380 784	169 571	10 094	1633	1938	28 401	492	915
März	-	379 608	169 120	10 114	1560	1930	28 027	501	905
April	-	385 408	170 568	10 458	1854	1960	28 245	507	910
Mai	-	388 561	170 592	11 090	1622	1954	28 109	493	923
Juni	-	389 107	168 751	11 635	1940	1969	27 481	490	893
Juli	-	388 424	167 937	12 150	1991	1991	26 993	485	884
August	-	387 563	166 608	11 980	1818	1998	26 816	484	882
September	-	387 381	167 782	11 850	2006	2008	26 845	483	879
Oktober	-	388 691	170 808	11 762	1990	1999	27 166	507	892
November	-	390 181	171 815	11 720	1991	2016	27 466	505	881
Dezember	-	386 408	173 417	11 260	1918	1998	26 823	500	866
Januar	1902	373 948	170 822	9 969	1749	1992	26 184	488	855
Februar	-	378 284	193 830	9 873	1661	1970	26 097	483	1062
März	-	378 824	198 090	9 815	1695	2002	26 506	479	1090
April	-	384 217	204 325	10 203	1747	1978	26 897	503	1096
Mai	-	392 666	205 644	11 080	1782	1990	27 141	503	1103
Juni	-	394 267	203 678	11 772	1847	1990	27 102	449	1019
Juli	-	394 656	202 119	12 616	1794	1986	27 109	485	1099
August	-	396 446	204 729	12 909	2049	1986	27 478	488	1087
September	-	396 999	208 114	12 783	2240	1981	27 926	496	1141
Oktober	-	402 544	209 595	12 559	2304	1990	28 376	501	1166
November	-	406 468	215 520	12 229	2317	1957	28 669	506	1191
Dezember	-	402 420	217 961	10 469	2061	1928	28 872	506	1207
Januar	1903	394 750	213 610	11 815	1922	1944	27 802	503	1202

Die Mitgliederzahlen zeigen den Gang der Erwerbsverhältnisse für die Gesamtheit und einige ausgewählte Gewerbezweige.

Auch die Zahl der nur versicherungsberechtigten (freiwilligen) Mitglieder — meist solche, welche trotz Aufhörens der Beschäftigung die Versicherung aufrecht erhalten — und der erwerbsunfähig gemeldeten Mitglieder läßt einen Schluß auf die Erwerbsverhältnisse zu. Daher sind die Anteile dieser Mitglieder im folgenden (mit Ausschluß der freien Kassen) berechnet.

Die Zahl der infolge ortsstatutarischer Bestimmungen seit Anfang 1902 in die Krankenversicherung aufgenommenen selbständigen Hausgewerbtreibenden hat im ersten Jahre etwa zwischen 35 000 bis 40 000 geschwankt, worunter sieben Achtel weibliche Personen.

Anteil der freiwilligen (versicherungsberechtigten) und der erwerbsunfähigen Mitglieder.

Anfang der Monate	Von 100 Mitgliedern jedes Geschlechts waren nur versicherungsberechtigt				Wegen Krankheit waren erwerbsunfähig Prozent			
	überhaupt		Maurer	Kürschnerei-Arbeit.	überhaupt		Maurer	Kürschnerei-Arbeit.
	m.	w.	m.	w.	m.	w.	m.	w.
Januar 1895 ...	5.39	11.68	0.03	5.00	2.60	3.88	2.82	1.33
April - ...	5.36	11.94	—	10.53	3.86	4.50	5.31	5.59
Juli - ...	5.67	11.48	0.03	5.54	3.97	5.57	4.23	4.37
Oktober - ...	4.99	11.84	0.03	4.46	2.71	4.16	2.15	2.92
Januar 1896 ...	4.66	10.59	16.04	7.09	2.66	4.10	2.88	1.98
April - ...	5.38	9.72	16.21	4.81	2 88	4.38	2.21	1.50
Juli - ...	4.49	9.70	0.93	3.88	2.73	4.53	2.86	0.97
Oktober - ...	4.32	9.36	0.88	2.91	2.54	4.01	3.21	1.35
Januar 1897 ...	4.88	10.52	8.89	10.54	3.45	4.23	7.41	3.15
April - ...	4.60	9.87	6.91	5.30	3.18	4.56	3.89	2.58
Juli - ...	4.12	9.98	0.17	6.34	2.83	4.45	2.94	2.60
Oktober - ...	3.95	9.00	9.34	5.60	2.67	4.35	3.05	2.31
Januar 1898 ...	4.31	11.11	3.67	11.94	3.27	4.20	6.85	4.35
April - ...	4.98	11.13	2.81	9.73	3.17	4.53	5.17	3.22
Juli - ...	3.88	10.81	2.33	8.04	2.81	4.49	3.27	2.67
Oktober - ...	3.68	10.70	0.63	5.67	2.73	4.21	3.76	2.80
Januar 1899 ...	3.96	10.75	3.83	16.90	3.35	4.33	6.47	6.71
April - ...	3.91	10.60	0.83	13.19	3.64	5.64	5.71	5.05
Juli - ...	3.69	10.70	0.69	9.21	3.07	4.81	4.03	2.47
Oktober - ...	3.66	10.75	0.96	9.27	2.74	3.88	3.08	2.73
Januar 1900 ...	4.37	11.28	11.79	14.94	3.47	4.08	8.06	3.41
April - ...	4.09	10.38	5.18	15.26	4.70	5.03	3.98	2.34
Juli - ...	3.73	10.46	1.49	11.20	3.08	4.81	2.66	2.13
Oktober - ...	3.60	10.97	0.93	11.18	2.97	4.42	3.06	2.40
Januar 1901 ...	3.80	11.23	2.92	15.18	3.85	5.43	6.10	3.08
April - ...	4.07	10.78	3.96	14.85	3.28	4.50	3.60	2.41
Juli - ...	3.75	11.10	1.48	10.96	3.04	4.85	2.89	2.09
Oktober - ...	3.66	10.79	1.62	8.39	2.72	4.08	3.43	2.48
Januar 1902 ...	4.31	11.43	8.53	10.59	3.62	2.91	6.82	4.37
April - ...	4.04	8.16	6.20	10.79	3.12	3.02	4.23	2.45
Juli - ...	3.88	8.27	2.95	9.62	2.96	4.00	2.50	3.55
Oktober - ...	3.73	8.17	3.74	7.94	2.66	3.35	2.87	3.16
Januar 1903 ...	4.01	8.33	7.84	9.34	3.82	3.59	6.25	3.51

b. Die einzelnen dem Krankenversicherungsgesetz entspr. Kassen.

1901.

Name der Kasse	Durchschnittl. Mitgliederzahl	Erkrankungsfälle m.	Erkrankungsfälle w.	Krankheitstage m.	Krankheitstage w.	Sterbefälle m.	Sterbefälle w.	Summe der Einnahmen M.	Summe der Ausgaben M.	Vermögen (Überschuß der Aktiva über die Passiva a. Jahrschl.) M.
a) Ortskrankenkassen.										
Allgem. K. gew. Arb.	57 454	14 056	12 221	370 229	364 040	472	185	2 000 949	1 931 160	1 588 396
Goldschmiede . . .	2 023	536	145	17 809	4 427	18	6	85 616	81 729	41 863
Kupferschmiede . .	467	263	.	4 314	.	3	.	16 152	14 912	24 392
Gelbgießer	1 214	527	6	11 313	179	13	—	35 341	32 588	16 182
Gürtler	9 679	3 314	788	86 015	22 797	58	7	297 971	282 614	181 601
Klempner	7 539	2 556	598	62 556	15 515	68	11	208 432	197 446	227 824
Schlosser	13 469	6 133	136	138 794	3 297	97	—	415 267	372 332	203 648
Messerschmiede . .	481	184	4	5 253	227	3	—	16 439	16 059	8 385
Schmiede	338	229	25	4 030	485	3	—	14 057	13 564	16 588
Nadler	410	161	13	3 842	380	4	1	12 221	11 580	10 163
Maschinenbauarb. .	15 808	7 205	315	190 308	9 877	173	3	602 957	590 291	598 812
Stellmacher . . .	62	32	.	1 015	.	2	.	4 454	4 212	4 742
Uhrmacher	584	176	10	4 775	581	5	—	15 286	15 224	8 216
Musikinstr.-Arbeit.	543	158	23	4 266	628	4	—	17 414	15 468	9 090
Mechaniker . . .	9 229	3 640	804	81 856	18 466	65	8	279 367	263 859	180 826
Weber	1 890	269	319	7 977	7 871	16	6	39 481	36 293	39 304
Strumpfwirker . .	916	56	326	1 234	7 726	1	6	23 714	23 195	12 934
Posamentiere . . .	371	36	94	1 098	3 211	1	1	10 639	9 602	23 989
Buchbinder	12 159	1 565	2 205	41 518	61 806	47	39	301 093	287 040	201 686
Tapezierer . . .	3 452	1 227	165	30 946	6 078	21	3	93 607	89 126	81 754
Sattler	2 830	1 181	167	31 543	6 244	29	1	107 526	107 411	47 935
Tischler	12 697	3 726	387	137 085	13 145	141	5	378 213	368 834	304 567
Korbmacher . . .	255	68	—	1 401	—	2	—	5 955	5 350	5 605
Drechsler	4 211	1 229	451	27 310	11 249	26	5	110 177	103 217	91 372
Vergolder	2 117	648	175	16 713	4 826	18	1	94 776	91 433	67 091
Lackierer	140	44	2	1 400	149	1	—	5 538	4 790	8 206
Möbelpolierer . .	447	176	—	5 482	—	7	—	18 610	17 320	8 266
Bäcker	5 097	1 621	431	38 595	14 864	24	5	157 877	157 714	107 769
Konditoren	3 272	429	531	11 616	12 953	8	3	62 318	59 242	23 287
Schlächter	6 013	1 961	456	45 706	12 608	14	2	197 903	190 549	106 462
Bierbrauer	5 453	2 861	85	64 485	2 966	53	1	220 215	209 162	125 687
Tabakfabrikarbeit.	306	46	64	1 641	1 438	4	—	8 500	8 114	1 934
Zigarrenmacher . .	1 745	215	288	7 997	9 182	21	10	43 724	42 422	26 297
Schneider	23 612	985	8 017	22 982	220 424	49	157	652 900	623 854	364 410
Wäschefabrikation	19 411	361	5 872	7 104	141 027	11	103	442 172	428 679	195 659
Hutmacher	1 995	246	661	5 160	15 234	8	8	60 196	56 560	38 995
Kürschner	2 497	236	575	6 038	13 384	8	7	65 989	59 950	75 848
Handschuhmacher .	648	102	105	3 054	2 680	4	2	15 553	14 942	12 989
Schuhmacher . . .	3 395	654	440	20 930	11 365	23	8	95 302	90 480	72 783
Barbiere	608	200	.	5 601	.	6	.	17 085	15 352	10 434
Perrückenmacher .	445	106	32	2 833	1 138	3	1	10 210	9 774	5 562
Maurer	11 431	5 945	215	135 107	5 579	163	4	446 809	428 645	401 072
Zimmerer	1 857	659	3	19 859	78	33	—	63 866	59 835	139 623
Maler	3 851	1 883	102	53 599	2 992	49	1	167 977	159 643	147 049
Dachdecker . . .	586	282	.	6 571	.	11	.	22 240	21 152	22 114
Brunnenbauer . .	282	146	—	3 549	—	1	—	10 977	10 754	9 556
Töpfer	87	50	.	1 658	.	—	.	11 419	9 209	26 392
Buchdrucker . . .	16 570	5 874	2 057	150 039	62 425	120	27	646 323	643 856	399 715
Steindrucker . . .	10 325	2 610	2 385	47 815	37 000	58	22	242 697	232 723	253 891

Name der Kasse	Durchschnittl. Mitgliederzahl	Erkrankungsfälle m.	Erkrankungsfälle w.	Krankheitstage m.	Krankheitstage w.	Sterbefälle m.	Sterbefälle w.	Summe der Einnahmen M.	Summe der Ausgaben M.	Vermögen (Überschuß der Aktiva über die Passiva) a Jahrschl. M.
Photographen . .	829	141	70	3 575	3 030	4	—	21 282	19 821	21 024
Graveure	2 718	874	156	18 460	4 419	25	5	75 297	73 397	69 246
Bildhauer	2 803	1 052	22	29 292	563	22	—	92 218	88 128	113 429
Kaufleute	61 363	14 111	7 868	339 006	234 868	404	95	2 266 636	2 160 484	915 076
Gastwirte	18 288	2 393	3 650	60 800	105 850	58	45	532 679	502 395	292 615
Anwalt-Personal .	4 196	1 265	208	36 103	7 397	43	5	248 000	242 543	70 183
Orts-Krankenk. 1901	370473	96 703	53 672	2 439 257	1 486 668	2525	799	12109623	11606028	8062565
- 1900	376073	99 331	50 864	2 362 810	1 335 719	2612	815	12042247	11569805	7938799
- 1899	371065	102 263	49 728	2 385 772	1 384 634	2724	842	11230056	10736027	7641217

b) Betriebs- (Fabrik-) Krankenkassen.

Kgl. Porzell.-Manuf.	496	246	1	4 961	37	3	—	21 520	19 734	22 981
Ludwig Löwe & Co.	1 140	304	1	9 864	30	17	—	39 846	34 651	30 420
N. Maschb.-Kasse .	25 257	12 225	1 220	331 104	35 014	220	8	997 620	996 017	544 098
Petzold & Co. . .	192	165	—	4 865	—	2	—	15 214	15 053	162
Typograph	231	44	—	1 511	—	—	—	8 749	8 115	8 893
Vorm. Pietschmann	95	60	3	2 038	64	1	—	6 443	6 411	4 829
H. Hauptner . . .	165	122	.	1 666	.	1	.	5 223	5 005	1 318
Dtsch. Gasgl.-A.-G.,	538	115	100	1 467	1 776	1	—	14 176	12 697	7 273
Allg. Elektr.-Ges. .	12 603	4 041	2 272	122 496	67 136	92	16	551 999	512 984	267 339
Union	2 581	825	104	11 862	2 290	12	—	81 885	80 408	50 633
Vorm. E. Schering	624	368	22	5 092	337	5	—	19 633	19 296	18 606
W. & G. Keßler .	111	10	27	323	880	1	—	2 856	2 641	5 322
Max Krause . . .	339	26	100	620	2 221	—	—	9 775	9 622	4 343
Th. Hildebrand & S.	901	161	303	2 643	6 967	4	3	24 217	22 806	21 144
C. Bolle	1 274	358	53	5 525	956	5	—	18 876	17 394	20 339
R. Eisenmann . .	47	16	.	339	.	2	.	1 119	1 003	1 110
Wolf & Glaserfeld	1 013	4	341	176	8 450	—	2	20 874	20 796	21 533
J. Bambus . . .	183	15	46	206	1 138	1	1	4 453	4 401	4 395
Silber & Brandt .	118	14	25	245	558	—	—	2 676	2 502	1 342
Gebr. Gattel . . .	153	9	23	123	431	—	—	2 434	2 205	1 122
Herm. Bachstein .	210	72	1	931	36	—	—	6 970	6 683	3 936
R. Schneider . . .	467	229	5	4 462	117	3	—	23 548	20 216	37 508
C. Krause & Co. .	61	30	3	405	43	—	1	2 103	2 007	4 587
A.-G. f. Bahn-u. Tiefb.	706	367	4	6 371	84	3	2	30 775	30 705	10 009
Ver. Eisenb.-Ges. .	403	125	1	2 024	48	3	—	14 034	12 738	26 181
Senff & Haesler .	105	56	.	860	.	—	.	3 227	2 905	322
E. Bernhard . . .	182	62	—	1 283	—	—	—	4 331	3 514	1 826
G. Tesch	223	97	1	1 881	13	5	—	9 741	8 237	12 955
Hermann Hein . .	134	71	—	1 508	—	2	—	8 227	8 039	5 162
Hermann Gerson .	664	103	75	2 291	1 968	—	—	14 513	13 901	7 747
A. Wertheim . . .	2 727	310	840	5 217	16 180	4	5	75 055	75 019	9 782
Hermann Tietz . .	1 335	251	772	3 301	14 722	3	4	54 915	52 719	2 580
Gr. Berl. Straßenb.	8 118	6 016	18	67 271	141	25	—	343 708	331 594	256 333
Berlin-Char. Strßb.	489	186	1	2 938	4	2	—	20 629	19 160	27 039
Allg. B. Omnib.-G.	1 040	379	.	7 151	.	5	.	26 795	25 294	39 700
N. Berl. Omn.-A.-G.	725	634	1	8 001	58	5	—	26 303	25 451	16 118
Berl. Packetf.-A.-G.	543	191	—	3 704	—	2	—	18 759	17 610	36 645
Berl. Krahn-Ges. .	126	25	.	970	.	—	.	3 868	3 785	4 796
Berl. Hotel-Ges. .	288	14	12	421	790	—	2	5 496	5 474	9 534
Hotelbetr.-A.-Ges. .	435	68	33	1 524	1 089	—	—	11 057	10 375	4 193
Continental-Hotel .	125	10	5	193	224	1	2	2 723	2 253	1 452

Name der Kasse		Durchschnittl. Mitgliederzahl	Erkrankungsfälle m.	Erkrankungsfälle w.	Krankheitstage m.	Krankheitstage w.	Sterbefälle m.	Sterbefälle w.	Summe der Einnahmen M.	Summe der Ausgaben M.	Vermögen (Überschuß der Aktiva über die Passiva) a. Jahrschl. M.
tadtgem. Berlin .		10 310	3 128	451	84 586	19 692	81	8	410 556	402 512	52 477
tädt. Park-Deput.		564	236	46	8 110	1 183	14	—	21 637	21 471	4 134
tdt. Straßenreinig.		1 501	662	.	14 607	.	15	.	54 369	52 626	52 491
etr.-Kassen	1901	79 471	32 450	6 910	737 036	184 677	540	54	3 042 929	2 948 029	1664709
-	1900	74 508	31 786	6 074	631 414	138 316	538	51	2 706 770	2 602 372	1554337
-	1899	62 813	28 289	4 107	587 360	96 564	471	46	2 216 921	2 153 150	1418587
c) Innungskrankenkassen.											
eugschmiede . .		154	83	.	1 425	.	1	.	4 320	4 216	2 334
chmiede		1 301	595	.	9 581	.	7	.	28 486	28 478	28 956
tell- u. Rademacher		430	127	—	3 127	—	3	—	10 472	9 994	3 944
Weber und Wirker		540	101	57	2 154	1 832	9	2	10 850	10 293	14 371
trumpfwirker . .		51	5	11	238	272	2	—	1 475	1 465	937
osamentiere etc. .		1 016	109	233	3 539	7 422	4	7	26 364	25 279	10 486
ischler		15 718	5 216	27	140 397	755	117	—	416 859	402 652	133 825
rechsler		1 543	493	28	15 331	775	12	—	44 255	42 179	34 511
ackierer		215	86	1	1 481	9	1	—	5 274	4 916	4 859
fefferküchl.u.Kond.		224	30	29	657	946	2	1	4 864	4 816	1 673
chneider		6 557	707	885	16 959	26 924	26	19	124 079	119 184	44 454
amenmäntelschn.		3 591	84	894	1 944	24 066	3	30	72 711	68 162	37 022
chuhmacher . . .		3 166	830	57	17 500	1 609	24	2	70 581	64 015	53 673
abiere u. Friseure		1 726	323	1	8 478	3	9	—	34 099	30 085	29 686
laser		1 103	471	21	10 059	474	10	—	34 199	31 473	18 381
achdecker etc. .		636	240	—	4 662	—	6	—	39 158	37 509	19 717
öpfer		2 736	545	—	10 394	—	9	—	46 194	44 411	38 598
chornsteinfeger .		217	94	—	2 097	—	1	—	7 895	6 535	18 542
uhrherren		3 639	1 563	13	36 044	236	51	—	119 174	113 759	42 936
astwirte		5 109	830	482	20 522	13 176	17	5	98 251	88 548	100 539
nnungskass.	1901	49 671	12 532	2 739	306 589	78 499	314	66	1 199 560	1 137 969	639 444
-	1900	41 046	10 318	1 884	221 121	49 665	300	33	947 353	877 922	615 982
-	1899	28 518	7 120	1 665	154 981	41 964	219	29	666 530	625 029	503 378
d) Gemeinde-Krankenversicherung.											
G.-K.-Vers.	1901	51	6	11	257	415	—	—	1 361	1 361	—
-	1900	672	162	124	4 849	2 876	—	—	17 970	17 970	—
-	1899	1 386	185	123	4 508	3 084	—	—	18 821	18 821	—
Alle Kassen	1901	499666	141691	63 332	3483139	1 750 259	3379	919	16353473	15693387	10 386 718
- -	1900	492299	141597	58 946	3220194	1 516 576	3450	899	15714340	15068069	10 109 118
- -	1899	463782	137857	55 623	3132621	1 526 246	3414	917	14132328	13533027	9 563 182
e) Staatliche Betriebs-Krankenkassen.											
Eisenbahn-Betriebs-Krankenkasse .		19 418	7 037	174	209 054	6 638	204	3	701 198	701 198	669 320
Post-Krankenkasse		3 620	542	766	11 332	20 114	4	6	87 345	86 445	41 491
f) Eingeschriebene Hülfskassen.											
Berliner Gürtler u. Bronzeure . . .		1 386	196	.	6 283	.	2	.	17 990	17 978	21 243
Verfertiger chirurg. Instrumente . .		125	45	.	1 171	.	2	.	3 946	3 595	3 974
Seifensieder- u. Berufsgen.		222	100	.	1 976	.	—	.	6 392	5 813	6 763

Name der Kasse	Durchschnittl. Mitgliederzahl	Erkrankungsfälle m.	Erkrankungsfälle w.	Krankheitstage m.	Krankheitstage w.	Sterbefälle m.	Sterbefälle w.	Summe der Einnahmen M.	Summe der Ausgaben M.	Vermögen (Überschuß der Aktiva über die Passiva) Jahresl. M.
Zeug- und Raschmachergesellen .	32	7	.	115	.	—	.	774	543	2 759
Berl. Lederzurichter	192	84	.	2 032	.	2	.	5 933	5 791	7 394
Sattler-u. Berufsgen. Deutschlands . .	2 293	958	.	21 347	.	16	.	65 716	59 178	55 902
Berliner Engros-Schlächterges. .	273	82	.	890	.	1	.	5 424	4 810	11 449
Fleischergesellen-Brüderschaft . .	158	94	.	1 788	.	—	.	5 517	5 320	2 187
Berl. Molkereibesitz.	615	89	66	1 994	1 242	1	1	11 932	11 071	3 429
Berl. Bierbrauerges.	395	166	.	3 216	.	5	.	14 514	14 121	9 688
Berl. Wäschezuschn.	328	89	.	2 085	.	2	.	9 521	8 608	7 234
Berl. Hutmacherges.	206	60	.	1 229	.	4	.	7 339	6 779	10 853
Berl. Schuhmacher-u. Berufsgen. . .	659	176	1	4 462	14	4	—	18 211	17 542	16 208
Bauhandwerker . .	1 978	755	.	16 186	.	15	.	63 401	61 528	39 941
Deutsch. Tech.-Verb.	1 193	724	.	4 966	.	9	.	45 875	45 726	27 148
Deutsch. Dachdecker „Einigkeit“ . .	502	226	.	3 667	.	—	.	18 549	14 912	14 501
Xylographen . . .	241	52	.	1 145	.	1	.	7 766	6 428	18 597
Deutsche Kaufleute	3 388	973	.	19 359	.	25	.	107 166	95 040	94 405
Kaufm. Kr.- u. St.-K. von 1885 . .	366	92	.	2 116	.	2	.	10 694	10 198	9 187
Hülfsv. f. weibl. Angestellte	10 052	.	1 946	.	52 178	.	34	239 402	239 402	88 191
Kaufleute der Berl. Lampenbranche .	56	26	.	1 045	.	2	.	2 130	2 072	4 370
Berl. Hausdiener .	665	185	.	4 897	.	13	.	22 192	19 611	41 270
Berl. Kassenboten	1 040	181	28	3 455	961	11	1	16 970	16 962	45 365
Beamte d. Krankenkasse zu Berlin .	131	34	.	879	.	—	.	2 837	2 214	4 054
Fuhrherr. u. Kutsch. „Eintracht“ . .	1 359	465	.	6 764	.	29	.	34 073	31 015	54 215
Droschkenbesitzer .	156	32	.	848	.	3	.	4 534	4 040	5 908
Droschk.-Kutsch. etc.	1 753	680	.	16 793	.	42	.	52 552	48 762	57 316
Berliner Kutscher .	1 395	414	.	8 541	.	10	.	30 750	28 450	49 799
Zentral-Kr. u. St.-K. der Kutscher	907	380	2	7 151	100	3	—	31 317	23 666	69 006
Deutsche Kutscher	420	192	.	3 882	.	11	.	15 190	15 131	10 962
Berl. Bierfahrer- u. Berufsgen. . . .	306	164	.	2 594	.	3	.	9 218	8 384	12 749
Berl. Kellnerverein	171	46	.	1 190	.	—	.	4 262	3 967	6 344
Bureaubeamte der Rechtsanwälte u. Gerichtsvollzieher	660	105	.	1 987	.	1	.	12 937	12 602	17 635

g) Freie landesrechtlich genehmigte Hülfskassen.

Berl. Hausdiener .		309	86	.	2255	.	2	.	6038	5906	5588
Alle Kassen zu e/g	1901	55983	15537	2 983	378694	81 247	429	45	1699605	1644808	1546459
	1900	56474	16567	2 998	410195	74 123	485	31	1707837	1652738	1430231
	1899	54701	16221	2 915	384872	74 457	449	36	1693083	1639475	1420961
Sämtliche Kassen zu a/g	1901	555648	157228	66 315	3861833	1 831 506	3808	964	18053078	17338195	11 913 177
	1900	548774	158164	61 944	3630389	1 590 699	3935	930	17421677	16720807	11 539 349
	1899	518483	154078	58 538	3517493	1 600 703	3863	953	15825411	15172502	10 984 143

1902.

(die Nachrichten über die staatlichen und freien Kassen liegen noch nicht vor.)

Name der Kasse	Durchschnittl. Mitgliederzahl	Erkrankungsfälle		Krankheitstage		Sterbefälle		Summe der Einnahmen	Summe der Ausgaben	Vermögen (Überschuß der Aktiva über die Passiva) a. Jahrschl.
		m.	w.	m.	w.	m.	w.	M.	M.	M.
a) Ortskrankenkassen.										
Allgem. K. gew. Arb.	67 526	14 245	16 256	366 538	438 495	426	232	2 247 895	2 191 475	1593194
Goldschmiede . . .	2 002	495	145	13 380	4 164	22	2	83 872	79 184	50 022
Kupferschmiede . .	418	148	.	4 147	.	3	—	14 308	13 613	23 597
Gelbgießer	1 231	525	1	11 335	7	8	—	36 254	34 141	18 243
Gürtler	9 277	2 943	840	82 650	24 064	64	11	325 760	305 748	188 128
Klempner	7 631	2 457	638	62 797	16 518	69	7	231 404	221 565	243 684
Schlosser	12 802	5 244	172	127 941	4 213	116	2	411 691	363 922	220 688
Messerschmiede . .	504	173	2	4 033	57	5	—	14 836	14 220	10 073
Schmiede	329	187	25	2 785	379	2	—	10 969	10 372	15 381
Nadler	446	202	7	6 400	193	4	—	17 097	16 327	6 781
Maschinenbauarb. .	14 436	6 010	387	171 166	10 583	166	4	529 530	508 866	573 466
Stellmacher . . .	73	26	.	633	.	—	.	2 568	2 383	4 870
Uhrmacher	562	139	12	4 346	473	5	2	13 671	13 140	8 763
Musikinstrum. Arb.	571	183	23	4 401	793	3	—	20 355	18 848	10 685
Mechaniker	8 988	2 841	775	65 297	19 671	52	10	285 913	263 505	206 514
Weber	2 363	282	408	8 368	10 582	26	10	53 142	50 918	44 190
Strumpfwirker . .	1 367	52	539	823	11 933	3	3	33 624	32 664	13 547
Posamentiere . . .	485	48	103	1 524	2 798	3	2	13 316	10 178	25 125
Buchbinder	12 870	1 621	2 233	46 578	62 390	52	43	324 016	302 519	225 306
Tapezierer	3 628	1 073	175	30 037	7 419	35	4	99 073	92 463	75 989
Sattler	2 853	972	223	27 232	6 417	23	1	106 860	103 783	41 150
Tischler	12 587	3 332	399	128 192	14 537	147	10	356 515	341 657	285 594
Korbmacher . . .	256	74	—	1 703	—	5	—	7 208	6 755	6 239
Drechsler	4 651	1 224	497	27 966	12 999	32	7	117 067	108 275	95 338
Vergolder	2 014	520	214	15 199	6 972	23	1	80 547	77 402	67 599
Lackierer	141	54	4	1 287	93	1	—	7 030	6 502	7 150
Möbelpolierer . . .	406	110	1	3 839	54	6	—	14 794	13 578	6 737
Bäcker	6 302	1 716	464	61 932	20 016	20	5	188 167	188 055	106 449
Konditoren	3 215	404	534	10 490	13 587	11	6	68 222	62 507	29 227
Schlächter	6 111	1 882	536	47 806	12 654	19	2	209 306	198 914	111 549
Bierbrauer	5 334	2 500	74	59 903	2 916	57	—	298 952	288 363	151 910
Tabakfabrikarb. .	268	49	43	1 190	1 021	2	1	7 242	6 493	3 411
Zigarrenmacher . .	1 744	230	300	6 832	7 467	16	6	41 924	38 211	28 903
Schneider	30 659	1 000	12 302	21 518	306 901	31	234	860 100	819 982	375 950
Wäschefabrikation	20 756	327	5 174	5 912	135 419	5	116	535 744	517 746	204 688
Hutmacher	2 105	149	441	3 379	11 223	6	6	58 054	53 748	47 313
Kürschner	2 962	272	697	5 576	17 601	5	11	108 801	102 127	84 158
Handschuhmacher .	731	99	139	3 351	4 851	1	—	18 190	17 419	12 703
Schuhmacher . . .	4 403	754	647	19 546	14 939	24	14	117 576	108 392	98 560
Barbiere	696	211	.	5 473	.	9	.	18 208	15 237	11 628
Perrückenmacher .	515	107	40	2 881	1 225	4	—	13 194	12 564	8 031
Maurer	11 708	6 215	197	135 732	4 741	154	1	482 059	468 737	439 309
Zimmerer	1 956	667	7	21 299	296	27	1	71 070	67 090	136 974
Maler	4 047	1 918	104	55 866	2 954	51	2	187 528	178 591	144 331
Dachdecker . . .	724	310	.	8 140	.	7	.	26 097	24 491	19 671
Brunnenbauer . .	264	110	—	3 127	—	3	—	9 483	9 049	10 090
Töpfer	121	68	—	1 729	—	—	—	11 798	11 198	27 942
Buchdrucker . . .	16 814	5 073	1 958	141 217	54 596	129	28	695 535	695 479	488 503
Steindrucker . . .	10 611	1 802	1 603	39 367	34 596	57	30	233 972	219 529	261 306

Name der Kasse	Durchschnittl. Mitgliederzahl	Erkrankungsfälle m.	Erkrankungsfälle w.	Krankheitstage m.	Krankheitstage w.	Sterbefälle m.	Sterbefälle w.	Summe der Einnahmen M.	Summe der Ausgaben M.	Vermögen (Überschuß der Aktiva über die Passiva) a. Jahresschl. M.
Photographen . .	914	157	99	4 074	3 168	3	1	24 618	23 523	21 310
Graveure	3 058	922	160	24 793	5 160	24	3	94 551	91 548	61 676
Bildhauer	2 716	951	13	28 088	656	29	—	98 124	95 414	111 409
Kaufleute	67 752	14 116	9 069	351 854	271 225	364	114	2 431 606	2 281 741	1078533
Gastwirte	18 310	2 567	3 470	71 976	110 346	65	43	591 493	554 555	312 106
Anwalt-Personal .	4 763	1 201	246	36 899	7 996	38	2	229 643	225 697	99 988
Orts-Krankenk. 1902	399978	90 957	62 396	2400547	1 701 358	2462	977	13190572	12580403	8555554
- 1901	370473	96 703	53 672	2439257	1 486 668	2525	799	12109623	11606028	8062565
b) Betriebs- (Fabrik-) Krankenkassen.										
Kgl. Porzellan-Man.	495	157	5	3 804	84	9	—	21 046	19 051	23 368
Ludwig Löwe & Co.	912	240	2	8 276	40	8	—	39 549	34 458	34 181
N. Maschinenbau-K.	24 042	10 757	1 194	320 227	34 040	211	16	1 123 126	1 105 688	481 600
Typograph	151	37	1	1 568	42	1	—	6 401	5 851	7 873
H. Hauptner . . .	165	88	.	1 141	.	1	.	4 689	4 412	3 094
Dt. Gasglühl.-Ges.	544	100	111	1 776	2 345	2	1	15 203	14 954	6 986
Allg. Elekt.-Ges. .	11 921	2 887	1 543	97 269	46 563	55	15	522 654	499 640	326 370
Union	2 351	744	137	16 219	2 837	6	1	90 139	86 791	58 670
Vorm. E. Schering	630	358	30	5 231	444	2	—	20 335	20 264	19 715
W. & G. Keßler .	100	8	17	90	620	—	1	2 704	2 232	6 130
Max Krause . . .	337	18	102	582	2 545	1	1	9 341	9 122	5 750
Th. Hildebrand & S.	987	173	307	2 964	5 908	1	6	25 708	23 014	24 666
C. Bolle	1 424	360	80	5 905	1 583	8	2	19 731	19 302	19 460
R. Eisenmann . .	46	20	.	217	.	1	.	1 004	749	1 236
S. Adam	316	70	43	1 350	1 244	2	—	8 930	8 832	1 130
Wolff & Glaserfeld	1 281	7	300	230	8 181	1	3	21 657	21 655	21 000
J. Bambus	180	17	36	477	1 091	1	—	5 752	5 624	4 335
Silber & Brandt .	146	7	22	163	474	2	—	3 203	3 122	2 213
Gebr. Gattel . . .	155	11	26	326	611	2	—	4 118	3 925	1 595
Müller & Schlizweg	108	2	8	12	177	—	—	1 253	1 131	733
Herm. Bachstein .	244	69	4	1 270	166	—	—	8 936	8 936	3 100
R. Schneider . . .	451	295	2	5 815	42	5	—	19 350	17 966	36 434
C. Krause & Co. .	61	6	—	79	—	—	—	1 595	1 103	5 716
Akt.-Ges. für Bahn- u. Tiefbauten .	723	307	8	4 052	131	4	—	29 287	27 742	10 581
V. Eisenbahnb.-Ges.	363	132	—	1 652	—	—	—	13 327	12 688	28 564
E. Bernhard . . .	290	159	—	3 191	—	3	—	6 508	6 280	1 249
G. Tesch	211	93	1	1 657	20	—	—	9 824	9 432	15 969
Th. Möbus	316	191	.	3 592	.	—	.	29 696	29 463	15 027
Hermann Hein . .	146	87	—	2 535	—	—	—	9 438	9 361	4 090
Hermann Gerson .	880	91	119	1 996	3 443	3	—	16 886	16 354	7 666
N. Israel	738	104	103	1 184	1 945	3	2	22 328	20 924	9 156
H. Jordan	924	15	17	90	232	—	—	3 345	1 838	1 507
A. Wertheim . . .	3 191	270	958	4 348	17 529	4	4	77 077	72 972	13 851
Hermann Tietz . .	1 300	70	299	801	3 161	2	2	30 426	27 116	11 854
Gr. Berl. Straßenb.	7 422	5 720	19	77 244	345	38	—	345 007	334 411	281 005
Berl.-Charlb. Strßb.	448	217	—	3 060	—	3	—	15 899	14 535	29 137
Allg.Berl.Omn.-Ges.	997	352	.	6 140	.	7	.	26 240	23 676	45 462
N. Berl. Omn.-A.-G.	633	458	—	6 696	—	7	—	21 149	19 651	16 787
Berl. Packetf.-A.-G.	541	177	1	2 661	10	6	—	17 069	16 533	32 801
Berl. Krahn-Ges. .	127	28	.	931	.	2	.	3 790	3 770	4 780

Name der Kasse	Durchschnittl. Mitgliederzahl	Erkrankungsfälle m.	Erkrankungsfälle w.	Krankheitstage m.	Krankheitstage w.	Sterbefälle m.	Sterbefälle w.	Summe der Einnahmen M.	Summe der Ausgaben M.	Vermögen (Überschuß der Aktiva über die Passiva) a. Jahrschl. M.
Berl. Hotel-Ges. .	300	16	16	414	890	—	1	5 719	5 544	8 581
Hotelber.-Akt.-Ges.	452	62	21	1 215	1 013	2	2	11 839	11 481	7 945
Continental-Hotel .	129	8	3	208	68	1	—	3 111	2 528	3 069
Stadtgem. Berlin .	10 954	4 234	860	95 223	22 943	103	9	493 946	476 893	63 252
Stdt. Park-Deputat.	605	327	38	9 342	1 374	13	2	24 083	23 073	2 513
Stdt. Straßenreinig.	1 754	785	.	17 425	.	9	.	67 390	66 273	51 006
Betriebs-Kass. 1902	79 635	30 334	6433	720 648	162 141	529	68	3 259 808	3 150 360	1761429
- 1901	79 471	32 450	6910	737 036	184 677	540	54	3 042 929	2 948 029	1664709

c) Innungs-Krankenkassen.

Zeugschmiede . .	166	37	.	711	.	3	.	4 035	3 351	3 431
Schmiede	1 304	514	—	9 268	—	7	—	28 291	28 291	27 750
Stell-u.Rademacher	415	144	—	3 089	—	2	—	10 085	9 657	3 960
Weber u. Wirker .	585	77	66	2 434	1 870	8	6	11 327	10 751	15 087
Strumpfwirker . .	54	5	7	171	70	1	—	1 216	1 122	1 049
Posamentiere etc. .	1 114	77	297	3 514	8 604	3	4	29 481	27 256	11 712
Tischler	15 819	4 719	42	138 568	960	162	—	426 846	413 550	128 929
Drechsler	1 472	416	20	14 318	621	10	—	40 359	38 198	32 400
Lackierer	235	100	5	1 634	115	2	—	6 024	5 171	4 884
Pfefferküchl. u.Kon.	221	29	37	645	953	—	—	4 323	3 619	1 438
Schneider	14 225	1 231	2462	40 910	61 870	50	43	264 415	249 813	63 783
Damenmäntelschn.	5 430	136	1481	3 335	39 039	3	30	107 745	99 121	49 210
Schuhmacher . . .	3 560	930	94	22 010	2 250	39	2	85 885	80 394	61 962
Barbiere u. Friseure	1 696	340	—	9 487	—	16	—	34 186	31 775	30 720
Glaser	1 229	528	17	9 752	585	10	—	47 786	45 199	20 889
Dachdecker etc. .	804	326	—	7 104	—	10	—	29 388	28 915	20 241
Töpfer	3 379	679	—	12 829	—	14	—	59 972	59 692	35 167
Schornsteinfeger .	222	111	—	2 734	—	2	—	9 671	9 502	16 577
Fuhrherren	3 579	1 596	18	36 362	427	47	—	160 727	151 895	60 108
Gastwirte	5 544	981	492	26 418	13 965	33	8	114 009	107 552	98 971
Innungskassen 1902	61 053	12 976	5038	345 293	131 329	422	93	1 475 771	1 404 824	688 268
- 1901	49 671	12 532	2739	306 589	78 499	314	66	1 199 560	1 137 969	639 444

d) Gemeinde-Kranken-Versicherung.

G.-K.-Versich. 1902	55	8	12	226	557	—	—	1 635	1 635	—
- - 1901	51	6	11	257	415	—	—	1 361	1 361	—
Alle Kassen 1902	+540 719	134 275	73 879	3 466 714	1 995 385	3413	1138	17 927 786	17 137 222	11 005 251
(ohne freie) 1901	499 666	141 691	63 332	3 483 139	1 750 259	3379	919	16 353 473	15 693 387	10 366 718
- - 1900	492 373	141 597	58 946	3 220 194	1 516 576	3450	899	15 714 340	15 068 069	10 109 118
- - 1899	463 782	137 857	55 623	3 132 621	1 526 246	3414	917	14 132 328	13 533 028	9 563 182
- - 1898	437 487	120 532	49 684	2 761 533	1 348 667	2879	738	13 273 459	12 711 783	9 443 505
- - 1897	410 711	112 085	43 990	2 578 769	1 159 448	2855	669	12 087 572	11 483 650	8 632 873
- - 1896	389 741	102 777	37 792	2 326 819	962 334	2765	602	11 633 630	11 021 305	7 589 633
- - 1895	360 316	100 632	36 596	2 278 648	939 169	2771	664	10 578 803	10 112 623	5 699 421
- - 1894	341 392	92 563	33 272	2 337 548	1 004 299	2718	597	9 843 169	9 453 634	4 481 165
- - 1893	335 973	99 563	32 114	2 407 633	894 824	2922	614	8 427 348	8 150 195	4 052 787

+ Von Ende Januar 1902 ab sind die Hausgewerbetreibenden von den Kassen als Mitglieder aufgenommen worden.

c. Die eingeschriebenen und die freien Hülfskassen, welche den Anforderungen des Krankenversicherungsgesetzes nicht entsprechen.

1) Eingeschriebene Hülfskassen.

Name der Kasse	Durchschnittliche Mitgliederzahl	Erkrankungsfälle m.	Erkrankungsfälle w.	Krankheitstage m.	Krankheitstage w.	Sterbefälle m.	Sterbefälle w.	Summe der Einnahm. M.	Summe der Ausgaben M.	Summe des Gesamt-Vermögens M.
1900.										
Unabh. Gewrkv. d. Maschinbauarb.	268	76	—	3 412	—	10	—	6 209	4 526	1778
Gewerkv. d. Maschinenbauarb. .	23 386	13 065	.	248 990	.	—	.	508 117	458 558	41178
Deutsche Pharmaceuten	95	25	.	243	.	2	.	2 381	2 018	952
Gewerkv. d. Tischler	3 980	2 262	.	45 895	.	51	.	112 817	100 870	6947
Tischlerverein zu Berlin	557	161	.	4 865	.	10	.	5 499	5 220	595
Vergolder etc.	285	97	1	2 674	78	4	1	8 423	7 664	549
Gewerkv. d. Konditor. etc. . . .	73	28	.	433	.	1	.	1 550	1 317	185
Tabakarbeiter Berlins	359	127	143	2 263	2611	4	1	3 448	3 136	803
Gewerkv. d. Schuhmacher . . .	5 325	2 266	140	43 603	3447	44	4	114 273	104 900	8164
Kass. u. Buchh. hies. Vieh-C.-H.	84	12	.	644	.	2	.	2 403	1 886	683
Post- u. Telegraph.-Beamt.-Ver.	72	—	—	—	—	—	—	1 184	1 002	176
Hebeammen	1 225	.	268	.	7182	.	8	13 431	12 918	1048
Gewerkv. d. Bildhauer etc. . .	243	95	.	1 685	.	4	.	5 790	4 533	650
„Künstlerheim"	349	35	44	490	856	—	—	7 619	7 271	1367
Preuß. Justiz-Kanzleigehülfen .	303	106	.	3 556	.	6	.	9 979	9 561	443
Evang. Jünglings-Vereine . . .	1 181	585	.	7 238	.	10	.	26 748	23 117	1654
St. Josephs-Krankenkasse . . .	74	22	.	663	.	1	.	1 397	1 394	79
„Eiche", Allg. Volks-Krankenk.	1 902	489	165	8 264	1955	—	—	33 196	33 031	- 1973
Kr.-Zusch.-K. sämtl. Berufszw. .	3 517	229	76	3 609	1266	5	2	14 134	14 089	- 1349
Zentr.-Krankenk. Deutschlands .	618	325	26	—	—	3	—	14 265	12 086	73
Krankenk. „Wohlfahrt"	5 451	1 166	340	22 249	8129	—	—	91 698	83 293	780
„Helios" (Januar eröffnet) . . .	211	29	4	729	61	3	—	17 756	17 369	- 663
„Sanitas" (Februar eröffnet) . .	265	28	9	292	138	—	—	3 825	3 822	- 27
„Fürsorge" (November eröffnet)	35	—	—	—	—	—	—	4 500	4 308	- 388
1901.										
Unabh. Gewrkv. d. Maschinbauarb.	251	94	.	4 504	.	9	.	6 618	5 465	1756
Gewerkv. d. Maschinenbauarb. .	24 102	13 341	.	272 632	.	—	.	526 210	491 097	41358
Deutsche Pharmaceuten	85	20	.	216	.	—	.	2 424	2 186	1079
Gewerkv. d. Tischler	4 260	2 159	.	49 728	.	65	.	126 848	117 512	5649
Tischlerverein zu Berlin	556	172	.	4 400	.	9	.	5 289	4 792	567
Vergolder etc.	307	112	.	2 820	.	2	.	8 662	8 137	728
Gewerkv. d. Konditor. etc. . . .	79	29	.	698	.	1	.	2 032	1 827	163
Tabakarbeiter Berlins	343	112	104	1 932	1724	5	3	3 192	2 776	879
Gewerkv. d. Schuhmacher . . .	5 431	2 310	142	41 831	3627	46	2	118 603	107 380	8449
Krankenk. d. Bnd. d. Maurerpoliere	175	26	.	630	.	—	.	6 684	6 073	280
Kass. u. Buchh. hies. Vieh-C.-H.	80	15	.	959	.	5	.	3 213	2 859	585
Post- u. Telegraph.-Beamt.-Ver.	73	?	?	?	?	—	—	1 261	1 027	175
Hebeammen	1 268	.	282	.	8120	.	5	12 879	12 711	1309
Gewerkv. d. Bildhauer etc. . .	247	115	.	2 045	.	3	.	7 321	6 126	687
„Künstlerheim"	421	52	63	776	1265	—	—	9 779	8 990	1631
Preuß. Justiz-Kanzleigehülfen .	318	104	.	3 376	.	3	.	10 632	10 371	537
Evang. Jünglings-Vereine . . .	1 380	592	.	9 156	.	12	.	27 247	23 157	1635
St. Josephs-Krankenkasse . . .	73	17	.	430	.	2	.	1 271	1 153	98
„Eiche", Allg. Volks-Krankenk.	3 997	1 164	215	16 587	3407	1	—	55 385	54 832	- 2331
Kr.-Zusch.-K. sämtl. Berufszw. .	479	4	4	133	51	—	—	156	152	- 1466
Zentr.-Krankenk. Deutschlands .	581	357	4	5 059	99	—	—	22 885	20 275	- 144
„Helios"	619	93	19	3 028	505	3	2	15 890	15 836	- 1256
„Sanitas"	133	4	2	27	81	—	—	3 838	3 776	- 90
„Fürsorge"	560	156	50	3 148	1450	4	2	31 873	31 638	- 984
„Berolina" (Januar eröffnet) . .	1 164	4	5	50	41	—	—	27 328	27 019	- 1029

2) Landesrechtlich genehmigte Hülfskassen.

Name der Kasse	Mitglieder Ende des Jahres	Einnahmen ohne Erlös für Wertpapiere u. eh. Kassenbest. M.	Ausgaben ohne Ankauf von Wertpap. M.	Darunter Ausgaben für: Kont.u.ähnl. Unterstütz., Krnkngld. u. Kost.d.Krkh. M.	Sterbefälle	Sterbegeld M.	Verwaltungskosten M.	Vermögensbestand am Schlusse des Geschäftsjahr. M.
1900.								
Begräbnis-Kasse des Gewerkvereins der Maschinenbau- und Metallarbeiter**	20451	63 481	33 007	—	226	23 715	9 292	418 710
Begräb.-K. f. Fr. d. Maschinenb. u. Metallarb.	130	566	416	—	3	360	56	9 073
Sterb.-K. v. Arb. d. chem. Fabr. (v. Schering)	481	2 483	1 358	—	33	1 155	203	17 824
Unterstützungs-K. in Krankheitsfällen von Arb. d. chem. Fabrik (v. Schering)	227	5 559	5 427	5 294	—	—	111	4 552
Pensions-K. v. Arb. u. Beamt. d. chem. Fabrik (v. Schering)	?	22 361	16 697	16 184	—	—	512	459 459
Kr.-u.Begr.-K.d.sächs.Kattunweb.(No.32b)	?	1 599	1 504	96	11	825	583	10 602
Begr.-K. d. sächs. Kattunweb. (No. 32a)	161	1 262	1 519	—	13	1 238	281	16 848
Krkgeld-Zusch. u. Begr.-K. Berl. Knopfarb.	?	831	894	753	—	50	91	2 509
Extra-Unterstützungs-K. f. d. Mitglieder der Orts-Krankenkasse der Buchbinder	537	4 031	4 698	4 173	5	—	525	6 617
Begr.-K. der dtsch. Tischler (Schreiner)**	2005	55 675	4 539	—	—	3 055	?	51 135
Kr.-K. selbst. Schuhm. der Luisenstadt	?	377	310	—	—	—	—	2 930
St.-K. d. V. slbst. Schuhm. d. südöst. Luisenst.	731	1 972	1 969	—	14	840	260	14 970
St.-K. d. V. selbst. Schuhm. d. Rosenth. Bez.	198	459	451	—	5	375	76	6 151
Hauskr.-K. der Richter'schen Malergesch.	?	497	527	20	—	—	48	482
Witw.-K. f. d. dtsch. Schornsteinfegermstr**	?	15 618	6 165	5 700	—	—	465	139 248
Frauen-Begr.-K. f. d. Schriftgießergeh.	182	548	446	—	4	400	46	4 751
Krkgeld-Zuschußv. f. Berl. Buchdrucker	?	3 890	4 436	3 933	5	375	128	24 695
Invalidenkasse der Berliner Buchdrucker	?	64 924	68 337	59 438	—	—	707	325 998
V. v. Berl. Buchd. z. Unterstüz. b. Fr. Sterbef.	?	13 564	12 342	—	33	3 300	1 033	14 093
Hülfsk. der Graveure und Ziseleure	202	3 711	2 358	2 128	—	—	231	13 909
Kr.-K. jüd. Handwerker und Künstler	?	10 758	9 993	8 210	—	—	1 783	39 650
Kr.-u. St.-K. f. Buchhändl.-Markth. (No. 80)	210	2 454	2 377	1 414	6	630	155	27 073
Pns.-u.Unterst.-K. f. d. Ravené'schen Beamt.	?	177709	16 335	14 136	—	—	688	364 233
Kr.-u. St.-K. d. intern. Artist.-Genossnsch.**	596	Angaben fehlen.			—	—	—	72 396
Kr.-u. St.-K. „Einigkeit" f. Bühnenangeh.**	391	6 907	6 644	5 852	—	700	92	21 324
St.-K. für deutsche Bühnenangehörige**	1045	15 403	7 213	—	—	6 140	1 052	70 461
Pensions-Anstalt d. Genossensch. deutsch. Bühnenangeh.**	?	478078	299164	262880	—	—	21 641	5 685 735
Kr.-Unterst.-V. für Berliner Musiker	677	8 241	8 573	6 633	9	—	1 940	56 400
Kr.-K. d. V. d. Musiklehrer und -lehrerinnen*	?	3 569	2 429	1 466	—	—	963	37 025
Deutsche Pensions-Kasse für Musiker**	?	149663	119750	105320	—	—	10 008	1 613 920
Dtsch. Unterst.-K. f. Musik.-Ww. u. Wais.**	1333	15 519	14 176	7 649	26	5 200	1 327	369 903
Pensions-Witwen- und Waisenk. des Verb. d. jüd. Lehrerinnen im deutsch. Reiche**	?	920	743	—	—	—	—	164 536
Sterbekasse für Volksschullehrer*	?	2 601	2 740	—	—	2 500	105	23 075
Sterbekasse deutscher Lehrer**	?	294035	112784	—	69	31 525	43 383	949 136
Pensionskasse für Zeichenlehrer**	?	483	1 237	1 215	—	—	22	28 843
Allg. dtsch. Pens.-Anstalt f. Lehrerinnen**	3617	679418	217875	201131	21	—	11 995	7 328 829
Krankenk. der technischen Lehrerinnen	311	1 014	767	734	—	—	33	4 441
Pens.-K. d. Berl. Philharmonischen Orchest.	?	8 700	533	—	—	—	—	138 900
Pens.-K. d. V. d. Künstlerinnen u. s. w.	?	3 561	745	717	—	—	28	30 637
Central-Hülfsk. f. d. Ärzte Deutschlands**	?	124563	59 257	39 455	?	1 800	6 621	820 390
Sterbe-Kasse Berliner Ärzte	205	2 379	1 162	—	3	900	262	23 454
Hinterblieb.-K. des Verb. der Beamtenv.**	1528	123862	31 395	3 161	—	—	4 531	496 473
Freundschaftl. Sammlungsk. f. Berl. Kirchenbeamte (No. 9)	184	1 130	1 243	—	6	1 170	73	16 464
K. f. d. Beamten der Post und Telegraph.**	12900	280641	158170	63 110	177	59 525	10 069	1 585 107
Pensions-Zuschuß-Kasse für die Berliner besold. Gemeindebeamten (gegr. 1886)	2386	32 661	16 803	16 315	—	—	134	297 899
St.-K. der Briefträger in Berlin	8054	49 872	21 372	—	60	15 300	2 118	345 205
St.-K. der Postunterbeamten in Berlin	3441	21 542	16 855	—	54	15 351	1 503	196 537
St.-K. für deutsche Eisenbahnbeamte**	9525	84 927	63 655	—	255	55 875	7 653	676 105

Name der Kasse	Mitglieder Ende des Jahres	Einnahmen ohne Erlös für Wertpapiere u. ob. Kassenbest. M.	Ausgaben ohne Ankauf von Wertpap. M.	Darunter Ausgaben für: Rent. u. abnl. Unterstütz., Krnkngld. u. Kost. d. Krkh. M.	Sterbefälle	Sterbegeld M.	Verwaltungskosten M.	Vermögensbestand am Schlusse des Geschäftsjahr. M.
St.-K. für die Beamten des Polizei-Präsid.	115	3388	4730	—	7	3 498	259	26 354
St.-K. preußischer Gefängnisbeamten** .	693	12685	5965	—	12	5 200	529	76 908
St.-K. für Berliner Gemeindebeamte . .	9100	61715	50186	—	126	48 540	127	965 642
St.-K. f. Beamte d. Städt.Erleuchtungsw.	308	1975	1506	—	5	1 500	6	26 699
Deutscher Beamten-Verein St.-K.** . . .	1141	11722	5525	—	16	4 451	1074	83 029
Unif. Preuß. Veteran.-Korps, St.-K. . . .	104	644	239	—	2	160	79	7 490
St.-K. des deutschen Kriegerbundes** . .	47256	400825	443335	—	558	121 075	4218	1 442 550
St.-K. d. dtsch. Krieger u. Landw.-V. (N. 25)	68	511	302	—	1	190	90	5 125
St.-K. d. V. ehem. Kamerad. d. 48. Reg.	183	841	607	—	4	600	7	13 585
St.-K. d. Bonifazius-Vereins selbst. Kathol.	?	2875	2053	—	13	1 840	213	34 112
Kasse des Katholischen Begräbnisbundes	181	1936	390	—	1	150	161	10 952
Kr.- u. St.-K. d. V. wohlwollend. Freunde	325	3216	4075	2328	7	1 110	637	19 404
Medizinal-Verband für die Mitglieder der deutschen Gewerkvereine	1005	9293	7752	6852	—	—	901	5 614
Frauenbegräbn.-K. d. dtsch. Gewerkv.** .	1554	5242	2777	—	—	1 729	1040	58 063
Sterbekasse Borussia*	2766	27243	13190	—	38	10 020	604	130 627
Allgemeine Familien Sterbekasse z. Berlin	2767	8087	5180	—	44	4 170	1010	55 022
Allg. St.-K. f. Männer u. Frauen zu Berlin	7344	62016	59341	—	352	52 737	6604	276 436
St.-K. ehemaliger Pflugscher Arbeiter (Hetzelsche K.)	5581	30345	20275	—	400	17 123	3152	165 262
Vereins-Sterbekasse (früh. Zukunft) . . .	884	11126	10308	—	19	6 000	3539	66 088
Erste Kranken u. Sterbek. i. Charlottenb.	483	3529	3665	1091	—	1 950	525	26 347
Zweite - - - - - -	326	1293	2104	448	16	1 200	456	12 837
St.-K. f. d. Mitgl. d. Begr.-V. z. Charlottenb.	101	121	196	—	2	60	136	1 177
Kranken- und Sterbekasse (Nr. 4) . . .	259	1442	1139	200	7	700	240	8 859
Nebensche Kranken- u. Sterbekasse (Nr. 5)	1106	4734	3702	782	38	2 508	412	30 844
Kranken- und Sterbekasse (Nr. 6) . . .	617	4852	2976	561	14	2 021	303	41 194
Brederlowsche Sterbekasse (Nr. 8) . . .	812	5167	3495	774	26	2 100	621	25 925
Neue große Sterbekasse (Nr. 10)	5869	65421	78724	—	289	71 603	7121	354 111
Schulzsche Sterbekasse (Nr. 12)	141	701	777	—	10	738	39	2 786
Schönfußsche Sterbekasse (Nr. 13) . . .	360	1232	1313	—	10	783	530	2 236
Vereinigte Kranken- und Sterbekasse des Gesundbrunnens (Nr. 16)	437	1714	810	99	6	400	198	19 140
Ehem. Treubund-Kr.- u. St.-K. (Nr. 17)	2229	14541	15548	780	63	11 220	3548	140 429
Sterbekasse (Nr. 18)	2584	13494	12501	—	93	11 040	964	113 589
Neumannsche Kr.- und St.-K. (Nr. 20) .	1014	5386	3278	450	27	2 415	413	27 684
Liepnersche Kr.- und St.-K. (Nr. 23) . .	4381	12974	14652	4028	115	9 444	1180	156 993
Ehlertsche Kr.- und St.-K. (Nr. 27) . . .	997	6049	7258	570	48	5 760	928	31 347
Kranken- und Sterbekasse (Nr. 28) . . .	430	1783	1571	201	12	1 050	287	13 966
Hasenfeldsche Kr.- und St.-K. (Nr. 29) .	201	786	920	34	9	648	238	5 518
Borstenbergsche Sterbekasse (Nr. 31) . .	252	1122	794	—	5	687	107	8 637
Kranken- und Sterbekasse (Nr. 34) . . .	88	608	648	24	6	468	156	5 958
Brücknersche Kr.- und St.-K. (Nr. 36) .	590	3161	3058	303	26	2 327	429	23 203
Boesensche Kr.- und St.-K. (Nr. 37 a) . .	387	3595	4056	138	33	3 480	438	18 452
Boesensche - - - (Nr. 37 b) . .	241	2152	2672	6	22	2 389	277	9 395
Hoffmannsche Kr.- und Str.-K. (Nr. 48) .	1807	11752	7770	1323	73	5 409	1038	52 510
Kl. Wernicksche Kr- und St.-K. (Nr. 51)	2075	10806	7329	1212	47	5 405	712	74 145
Schwanefeldsche Kr.- und St.-K. (Nr. 52)	21189	92036	82580	—	430	61 380	1417	505 855
Kranken- und Sterbekasse (Nr. 55) . . .	4248	12505	13988	4170	17	8 775	1043	146 899
Sterbekasse „auf dem Wedding“ (Nr. 56)	6760	26122	16735	—	138	14 400	2335	163 721
Vereinigte Kranken- und Sterbekasse des Eduard-Vereins (Nr. 58)	?	2231	2117	1751	1	90	276	28 194
Eschkesche Kr.- und St.-K. (Nr. 60) . .	1946	12850	13331	930	111	11 322	1079	44 510
Moabiter Kr.- und St.-K. (Nr. 85)	162	1005	1301	280	8	480	541	828

* Kassen gehen über Berlin hinaus, bleiben aber auf die Provinz Brandenburg beschränkt; ** erstrecken sich auf das Deutsche Reich; 3 Kassen beziehen sich auf Charlottenburg.

Landesrechtlich genehmigte Hülfskassen. 1901.

Name der Kasse	Mitglieder Ende des Jahres	Einnahmen ohne Erlös für Wertpapiere u. ob. Kassenbest. M.	Ausgaben ohne Ankauf von Wertpap. M.	Darunter Ausgaben für: Krnk.u.Ahnl. Unterstütz., Krnkngld.u. Kost.d.Krkh. M.	Sterbefälle	Sterbegeld M.	Verwaltungskosten M.	Vermögensbestand am Schlusse des Geschäftsjahr. M.
egräbn.-K. d. Gewerkv. d. Maschinenbau- u. Metallarbeit.**	20 303	64776	39107	—	?	29 445	9 662	472 164
Begräb.-K. f. Fr. d. Maschinenb.- u. Metallarb.	123	809	606	—	5	570	36	9 276
ens.- u. Wtw.-K. d. Dtsch. Techn.-Verb.**	111	9551	2117	—	—	—	?	40 022
Unhegeh.-K. f. Angest. d. Brl. Elektr.-Werke	?	23931	3710	612	—	—	733	20 499
Sterbe.-K. v. Arb. d. chem. Fabr. (v. Schering)	508	3505	2856	—	38	1 585	1 271	19 146
nterst.-K. i. Krkhtsfäll. v. Arb. d. chem. Fabr. (v. Schering)	?	5904	4862	4721	—	—	141	5 717
ens.-K. v. Arb. u. Beamt. d. chem. Fabr. (v. Schering) .	?	43453	19490	19065	—	—	425	499 262
Krk.-u. Begr.-K. d. sächs. Kunstwbr. (Nr. 32b)	296	1290	1504	166	15	1 125	213	10 388
Begrb.-K. d. sächs. Kattunweber (Nr. 32a)	154	1237	1297	—	11	1 050	185	16 788
Krkgeld.-Zusch.- u. Begr.-K. Brl. Knopfarb.	?	789	645	553	—	—	92	2 703
Extra-Untst.-K. f. d. Mtgl. d. O.-Krkk. d. Bchb.	563	4306	4029	3487	3	—	542	6 896
Begr.-K. d. deutsch. Tischler (Schreiner)**	2037	63305	5906	—	?	4 550	?	57 399
Krnk.-K. selbst. Schuhmach. d. Luisenstadt	?	478	544	—	—	—	—	2 824
St.-K. d. V. selbst. Schuhm. d. südöstl. Luisst.	720	1962	1710	—	14	840	253	15 822
lt.-K. d. V. selbst. Schuhm. d. Rosenth. Bezks	204	728	331	—	4	255	76	6 540
Hauskrnk.-K. d. Richter'schen Malergesch.	Aufgelöst durch Erlass des Herrn Ober-Präsidenten v. 2. 9. 1901.							
lt.-K. d. ehem. freien Steinstz.-Inng. z. Berlin	?	2881	2980	—	5	2 500	480	16 723
Witw.-K. f. d. dtsch. Schornsteinfegrmstr**	150	29264	13992	5583	—	—	460	154 000
Frauen-Begräbn.-K. f. d. Schriftgießergeh.	193	572	236	—	2	200	36	5 177
Krnkngeld-Zuschuß v. f. Berl. Buchdrucker	?	3617	4227	3932	2	150	144	25 192
nvalidenkasse der Berliner Buchdrucker	?	60838	63706	63106	—	—	600	329 799
erein v. Berl. Buchdruck. z. Unterst. b. Frauensterbefällen	?	9373	10690	—	30	9 000	1 890	13 983
Hülfskasse der Graveure und Ziseleure	203	3684	? 4443	3040	—	1 050	353	13 492
Kranken-K. jüd. Handwerker u. Künstler	?	7398	9458	8171	—	—	1 287	39 650
Kr.-u. St.-K. f. Buchhändl.-Markth. (Nr. 80)	213	2699	1639	1124	3	315	200	26 653
ens.-u. Unter.-K. f. d. Ravené'schen Beamt.	?	25738	17370	16579	—	—	312	377 096
Kr.-u. St.-K. d. int. Artist.-Genossensch.**	600	?	?	9200	?	1 200	1 454	78 633
Kr.- u. St.-K. „Einigk. f. Bühnenangeh.**	385	6531	7173	4700	?	1 100	101	20 683
lt.-K. für deutsche Bühnenangehörige**	1072	13507	5785	—	13	4 718	1 041	86 101
ensions-Anstalt d. Genossensch. deutsch. Bühnenangeh.**	3539	455513	292441	270116	—	—	20 442	5 624 583
Kr.-Unterst.-Verein für Berliner Musiker	692	8576	8600	6507	11	—	2 093	59 304
Kr.-K. des Berliner Tonkünstler Vereins*	?	4175	2155	1226	—	—	928	39 045
Deutsche Pensions-Kasse für Musiker**	1859	433677	392750	105320	—	—	11 141	1 613 920
Dtsch. Unterst.-K. f. Musik.-Ww. u. Wais.**	1380	86099	87589	7649	26	5 200	1 327	369 903
lterbekasse für Volksschullehrer* . . .	Die Kasse ist in die Sterbekasse „Deutscher Lehrer" Nr. 36 eingetreten.							
lterbekasse deutscher Lehrer**	12 887	404164	158660	—	75	34 500	40 774	1 185 726
ensionskasse für Zeichenlehrer** . . .	25	1535	1367	1328	—	—	23	30 019
Allg. dtsch. Pens.-Anst. f. Lehrerinnen**	3721	629441	233848	223062	—	—	10 344	7 724 428
Krankenk. der technischen Lehrerinnen	300	1365	972	894	—	—	78	4 992
ens.-K. des Berl. Philharm. Orchesters	?	16356	—	—	—	—	—	155 877
ens.-K. d. Vereins d. Künstlerinnen usw.	76	6842	1623	1540	—	—	29	73 533
lters,- Inval.- u. Hinterbl.-K. d. kathol. Presse Deutschl.**	134	44012	22254	—	—	—	1 216	45 616
Versich.-Kasse f. d. Ärzte Deutschlands**	633	146094	63911	43257	—	1 350	5 915	666 303
lterbekasse Berliner Aerzte	207	2282	253	—	—	—	253	26 701
Hinterblieb.-K. d. Verb. der Beamtenv.**	1829	150431	22481	4349	1	320	5 042	544 072
reundschaftl. Sammlungsk. f. Berl. Kirchenbeamte (No. 9)	178	1696	1357	—	7	1 320	37	16 718
Kasse f. d. Beamten d. Post u. Telegraph.**	15 193	310007	177197	74385	124	70 075	13 396	1 717 916
ens.-Zusch.-K. f. d. Berlin. besold. Gemeindeb. (geg. 1886)	2200	19740	18278	17950	—	—	145	311 621
lt.-K. der Briefträger in Berlin	8950	55739	19241	—	67	16 770	2 471	391 223
lt.-K. der Post-Unterbeamten in Berlin .	3639	22502	14251	—	42	12 449	1 625	213 289
lt.-K.-Verein für Reichs-Postbeamte** .	2332	60168	34875	2502	40	34 875	2 056	620 983
lt.-K. für Deutsche Eisenbahnbeamte**	9469	62469	57518	—	214	49 575	7 689	703 832
nt.-K. (Frankesche) d. Beamt. d. Kgl. Preuss. Staatseis. **	998	21373	11264	9775	—	—	1 489	117 118
ens.-K. f. Beamte Dtsch. Privateisenb.**	3776	637047	601651	14607	—	—	16 478	3 279 539

Name der Kasse	Mitglieder Ende des Jahres	Einnahmen ohne Erlös für Wertpapiere u. ohne Kassenbestand M.	Ausgaben ohne Anlage von Wertpapieren M.	Darunter Ausgaben für: Rent. u. ähnl. Unterstütz., Krankgld. u. Kost. d. Krkh. M.	Sterbefälle	Sterbegeld M.	Verwaltungskosten M.	Vermögensbestand (Bilanz) Ende des (laufenden) Jahres M.
Eisenbahn-Beamten-Begräbniskasse . .	54405	344356	258028	—	704	151 463	3 535	2 225 21
St.-K. f. d. Beamten des Polizei-Präsid.	113	1433	1451	—	3	1 320	188	27 290
St.-K. preuß. Gefängnisbeamten** . . .	723	10774	10864	—	21	10 300	564	81 03
St.-K. für Berliner Gemeindebeamte . .	9734	73799	58394	—	136	57 120	878	1 01
St.-K. f. Beamt. d. Stdt. Erleuchtungswesens	305	1865	1861	—	6	1 800	61	27 79
Deutscher Beamten-Verein, St.-K. . . .	1141	13555	6212	—	16	4 950	126	92 76
St.-K. der Militär- und Marinestations-Intendant.-Beamten	1334	34802	18688	—	24	18 000	450	74 60
Untrst.-K. f. Hntrbl. v. Garnis.-Vrw.- etc Bmt.	626	20213	8958	—	7	8 400	558	105 17
St.-K. der Magazinbeamten	467	12831	11070	—	9	10 600	470	31 69
Prvt. Wtw.- u. Wais.-K. f. akt. u. inakt. Off. d. dtsch. Arm. u. Mar.**	112	25716	2713	—	—	—	2 552	80 94
St.-K. d. dtsch. Kriegerbund. Versich.-Ver.**	51699	515156	436414	—	603	129 718	94 891	1 61
Unif. Preuß. Veteranen-Korps, St.-K. . .	103	439	147	—	1	100	47	7 85
St.-K. d. dtsch. Krieger-u. Landw.-V. (No. 25)	?	501	266	—	2	125	141	5 36
St.-K. d. V. ehem. Kameraden des 48. Reg.	213	1067	887	—	5	800	87	14 23
St.-K. d. Bonifazius-Ver. selbst. Kathol.	?	2077	1537	—	11	1 230	307	35 73
K. des katholischen Begräbnisbundes .	174	2007	1024	—	—	800	224	12 09
K. u. St.-K. d. V. wohlwollender Freunde	308	4639	3756	1 908	7	1 050	798	20 28
Medizinal-Verb. f. d. Mitgl. d. dtsch. Gewerkv.	997	?	8294	7 231	—	—	1 892	6 76
Frauenbegräbnis-K. d. dtsch. Gewerkv.**	1585	7172	3276	—	?	2 190	965	62 40
Sterbekasse Borussia*	2765	27988	11116	—	30	7 940	575	152 64
Allgem. Familien-St.-K. zu Berlin . .	2819	8207	5605	—	42	4 407	1 198	50 52
Allg. St.-K. f. Männer u. Frauen zu Berlin	7157	44124	50034	—	295	43 690	6 345	281 09
St.-K. ehem. Pflugscher Arb. (Hetzelsche K.)	5983	31929	18878	—	367	15 564	3 314	185 84
Vereins-St.-K. (früh. Zukunft)	?	13355	9841	—	?	5 280	3 407	69 60
Erste K.- u. St.-K. in Charlottenburg .	454	4219	?	1 170	—	2 400	567	26 49
Zweite - - - - - - .	307	2099	2165	483	15	1 050	632	12 77
St.-K.-f. d. Mitgl. d. Begr.-V. z. Charlottenb.	95	306	293	—	4	120	173	1 11
Kranken- und Sterbekasse (No. 4) . . .	258	1400	1179	306	6	600	273	9 42
Nebensche Kr. u. St.-K. (No. 5)	1076	3093	4514	1 144	44	2 904	466	30 07
Kranken- und Sterbekasse (No. 6) . . .	626	3459	3505	615	18	2 580	310	40 97
Brederlowsche Sterbekasse (No. 8) . .	784	5065	3594	870	21	2 100	624	26 50
Neue große Sterbekasse (No. 10) . . .	5597	62596	83932	—	268	66 425	17 507	356 91
Schulzsche Sterbekasse (No. 12)	129	692	793	—	10	750	43	2 68
Schönfußsche Sterbekasse (No. 13) . . .	360	1330	1179	—	8	588	193	2 45
Ver. Kr.-u. St.-K. d. Gesundbrunnens (No. 16)	450	1741	1277	130	10	900	247	19 60
Ehem. Treubund-Kr.- u. St.-K. (No. 17) .	2182	14177	15043	642	59	10 560	3 841	144 49
Sterbekasse (No. 18)	2568	9328	8863	—	65	7 800	1 063	118 24
Neumannsche Kr.- u. St.-K. (No. 20) . .	1009	6890	2782	500	21	1 875	407	29 09
Liepnersche Kr.- u. St.-K. (No. 23) . .	4299	19152	15121	4 288	118	9 732	1 101	161 02
Ehlertsche Kr.- u. St.-K. (No. 27) . . .	956	6664	7184	636	45	5 400	1 148	29 73
Kranken- und Sterbekasse (No. 28) . .	427	1737	1659	194	13	1 172	293	14 04
Hasenfeldsche Kr.- u. St.-K. (No. 29) .	191	592	931	46	10	720	165	5 33
Borstenbergsche Sterbekasse (No. 31) .	260	1077	811	—	8	705	106	8 90
Kranken- und Sterbekasse (No. 34) . .	81	575	701	—	7	546	155	5 53
Brücknersche Kr.- u. St.-K. (No. 36) . .	574	2230	2511	289	19	1 710	512	23 73
Boesensche Kr.- u. St.-K. (No. 37a) . .	354	2774	4024	196	33	3 360	468	17 85
- - - - (No. 37b) . .	219	1939	2301	12	18	1 979	310	9 47
Hoffmannsche Kr.- u. St.-K. (No. 48) .	1758	6095	6154	1 569	49	3 675	910	59 29
Kl. Wernicksche Kr.- u. St.-K. (No. 51)	2100	9054	8005	1 022	49	5 635	1 348	74 70
Schwanefeldsche Kr.- u. St.-K. (No. 52)	21397	98080	80927	—	428	60 120	7 868	536 32
Kranken- und Sterbekasse (No. 55)	4175	11584	13091	3 838	109	8 175	947	150 85
Sterbekasse „auf dem Wedding" (No. 56)	6766	20749	19126	—	154	16 940	2 186	171 43
Vereinig. Kr.- u. St.-K. d. Eduard-V. (No. 58)	?	3281	2694	1 994	5	570	131	28 73
Eschkesche Kr.- u. St.-K. (No. 60) . . .	1850	12733	11118	924	90	9 180	1 014	44 97
Moabiter Kr.- u. St.-K. (No. 85)	152	946	1473	218	10	600	656	30
St.-K. d. Schöneberg. Gem.-Beamt u. d. Ehefr.	237	2870	1300	—	—	1 200	100	10 44
St.-K. d. Magistrats-Beamt. u. Lehrer sow. d. Ehefr. zu Rixdorf	256	5163	2459	—	3	200	?	3 51
Lehrer-Witwen- u. Waisen-K. zu Rixdorf	?	3620	618	588	—	—	20	26 88
Sterbekasse zu Rixdorf	1348	5718	5454	—	—	4 800	654	56 59

* Kassen gehen über Berlin hinaus, bleiben aber auf die Provinz Brandenburg beschränkt. ** erstrecken

d. Gewerkskrankenstatistik.

1) Nachrichten der Gewerbe-Deputation den Gewerkskrankenverein betreffend.

Zur Deckung der Gesamt-Ausgaben sind von den zum Verein gehörigen Krankenkassen für jedes Mitglied 2,60 M. (gegen 2,50 M. im Vorjahr) erhoben worden (wovon 2,30 M. für Arzthonorar).

Leistungen des Gewerkskrankenvereins im Jahre	1898	1899	1900	1901	1902
Zahl der Kassen, Ende des Jahres	37	39	38	38	38
Gesamtzahl der Mitglieder der Kassen . .	107 543	113 474	121 582	112 658	122 593
Ausgaben für Arznei . . . . . M.	169 585	196 010	204 910	112 188	5 797
- - Bandagen, Verbandmat. . -	13 101	16 074	17 861	11 726	7 333
- - Arzthonorar . . . . . -	191 411	204 875	240 788	249 791	270 146
Zahl der Ärzte am Schluß des Jahres. . .	159	160	163	164	169
davon Augen-, Spezialärzte	28	28	29	29	33

In den Heimstätten für Genesende wurden in Zeiträumen bis zu sechs Wochen auf Kosten des Gewerkskrankenvereins verpflegt:

	1898/99	1899/00	1900/01	1901/02	1902/03	1898/99	1899/00	1900/01	1901/02	1902/03
	Personen					Kosten Mark				
in Heinersdorf (M.)	145	207	121	125	155	7302	9594	5620	6778	8946
in Blankenburg (Fr.)	91	95	82	64	83	4834	4512	4226	3440	4902

Reise-Unterstützungen zum Gebrauch von Heilbädern wurden an 26 Personen 4390 M. gewährt gegen 32 mit 4750 M. im Vorjahr.

2) Erkrankte des Gewerkskrankenvereins nach Krankheitsformen.

Die Zahl der Erkrankten des Vereins wird von Seiten der Kassenärzte, mit Unterscheidung der in den Tabellen namhaft gemachten Krankheiten, außer in das Kranken-Journal noch vierteljährlich in Übersichten eingetragen, welche dem Vorstand des Gewerkskrankenvereins eingeliefert werden und von dort an das Statistische Amt gelangen. Der Vergleich der Erkrankten mit der Mitgliederzahl der Kassen ist hinsichtlich der Unterscheidung der Geschlechter unsicher, weil das Kranken-Journal dieselben nicht trennt, so dass bei der Übertragung in die Quartalsberichte Irrtümer möglich sind.

Daß Personen mehreren Kassen angehören, soll nach eingegangener Auskunft nur ausnahmsweise vorkommen.

Die hier in Frage stehenden Erkrankungen beziehen sich auf alle Kranken, die sich zur ärztlichen Behandlung melden.

Seit dem Jahre 1892 ist dieses Material insofern brauchbar, als seitdem nur besoldete Ärzte beim Gewerkskrankenverein angestellt sind, welchen sämtlich die Pflicht der Berichterstattung obliegt, während bis dahin auch eine Anzahl unbesoldeter Ärzte fungierte, welche nicht verpflichtet waren, statistisches Material zu liefern.

Die früher an dieser Stelle mitgeteilten Ergebnisse der im Statistischen Amt bearbeiteten Morbiditäts-Statistik aus seitens einer Anzahl von Kassen zur Verfügung gestellten Krankenkarten sind einer besonderen Publikation vorbehalten und daher diesmal auf eine der zuletzt fertiggestellten Tabellen beschränkt worden (S. 381). Das zur Auszählung gelangte Kartenmaterial ist nicht von Ärzten ausgefüllt, weswegen die angegebene Diagnose unsicher erscheint.

Erkrankte des Gewerkskranken-Vereins nach dem Gewerbe und der Krankheitsart. 1900.

Gewerbe der Erkrankten		Durchschnittszahl der Mitglieder	Zugang an Erkrankten i. Jahre	Prozent der Mitgliederzahl	Vom Zugang litten an: Gonorrhoe	Ulcus molle und verwandten Krankh.	Konst. Syphilis Syph. Exanthem.	Chronischen Hautkrankheiten	Intoxikationen: metallischen	alkoholischen	gasigen	Verletzungen: bei der Arbeit	nicht bei der Arbeit
Gemeinde-Krankenvers.	m.	421	325	77.2	3	—	—	4	—	—	—	8	9
	w.	251	99	39.4	—	—	—	4	—	—	—	2	—
Kupferschmiede	m.	474	646	136.3	20	4	2	12	5	—	—	75	17
Gelbgießer u. Zinngießer	m.	1 284	1 792	139.6	41	13	22	56	4	3	—	120	53
	w.	5	31	620.0	—	—	—	1	—	—	—	5	1
Schlosser	m.	13 335	16 561	124.2	512	186	166	517	27	26	3	2337	461
	w.	246	504	204.9	2	3	1	11	—	—	—	16	5
Messerschmiede	m.	436	565	129.6	12	7	5	20	2	—	—	50	10
	w.	12	53	441.7	—	—	—	—	—	—	—	—	—
Zeugschmiede	m.	149	206	138.3	8	—	5	5	—	1	1	80	18
Schmiede	m.	325	560	172.3	15	3	5	12	—	—	—	63	23
	w.	53	56	105.7	1	—	1	—	—	—	—	2	1
Musikinstrum.-Verfertig.	m.	425	559	131.5	11	4	2	15	—	—	—	38	12
	w.	60	71	118.3	—	—	—	2	—	—	—	1	1
Mechaniker	m.	9 070	12 712	140.2	588	147	143	475	73	21	2	1092	396
	w.	1 572	1 895	120.5	21	9	9	22	1	—	—	66	20
Weber u. Seidenwirker	m.	969	1 350	139.3	21	8	11	29	1	—	—	40	22
	w.	1 029	971	94.4	12	4	6	15	—	—	—	18	18
Posamentiere	m.	153	468	305.9	6	1	4	4	1	—	—	8	6
	w.	311	342	110.0	4	—	5	4	—	—	—	3	4
Buchbinder	m.	5 848	7 935	135.7	308	83	98	378	2	5	—	266	162
	w.	6 199	5 810	93.7	76	9	31	147	1	—	1	65	71
Tapezierer	m.	2 920	3 154	108.0	169	45	49	125	2	2	—	151	59
	w.	493	471	95.5	3	1	7	12	—	—	—	2	2
Tischler (Ortskrk.)	m.	14 268	15 219	106.7	571	158	161	472	6	45	7	1149	373
	w.	746	1 069	143.3	9	4	8	21	—	—	—	23	10
Korbmacher	m.	220	203	92.3	8	3	2	8	—	—	—	2	6
	w.	4	18	450.0	—	—	—	1	—	—	—	—	—
Möbelpolierer	m.	483	447	92.5	8	5	5	16	—	3	—	9	14
	w.	1	14	1400.0	1	—	—	—	—	—	—	—	—
Bäcker	m.	3 541	4 199	118.6	245	42	50	185	11	1	—	263	85
	w.	1 183	746	63.1	2	2	4	18	—	—	—	2	9
Konditoren	m.	1 468	1 973	134.4	54	15	21	57	2	—	1	73	28
	w.	923	871	94.4	5	1	3	9	—	—	1	9	5
Schlächter	m.	4 184	4 417	105.6	216	63	42	119	—	3	—	815	102
	w.	1 805	808	44.8	7	5	7	10	—	—	—	39	9
Tabakfabrikarbeiter	m.	148	190	128.4	1	1	2	6	—	—	—	4	6
	w.	176	125	71.0	—	—	—	8	—	—	—	4	—
Zigarrenarbeiter	m.	860	1 052	122.3	18	11	13	34	—	1	—	10	18
	w.	937	790	84.3	4	—	6	7	—	—	—	5	7
Kürschner	m.	808	1 137	140.7	45	17	14	47	1	1	—	26	13
	w.	1 525	1 318	86.4	12	3	6	22	—	—	—	10	11
Handschuhmacher	m.	303	418	138.0	18	1	7	20	—	—	—	8	9
	w.	323	379	117.3	4	—	1	8	—	—	—	2	7
Barbiere	m.	606	604	99.7	50	16	16	19	—	—	—	2	5
Friseure u. Perrückenm.	m.	360	432	120.0	37	8	7	18	—	—	—	8	8
	w.	67	97	144.8	—	—	—	1	—	—	—	1	—
Zimmerleute	m.	2 063	1 816	88.0	22	14	9	48	1	—	—	196	27
	w.	12	53	441.7	—	—	—	—	—	—	—	3	3
Maler	m.	3 880	4 417	113.8	166	57	49	139	480	15	1	179	80
	w.	101	177	175.2	1	—	1	3	12	—	—	4	5

Gewerbe der Erkrankten		Durchschnittszahl der Mitglieder	Zugang an Erkrankten i. Jahre	Prozent der Mitgliederzahl	Vom Zugang litten an								
					Gonorrhoe	Ulcus molle und verwandten Krankh.	Konst. Syphilis Syph. Exanthem.	Chronischen Hautkrankheiten	Intoxikationen			Verletzungen	
									metallischen	alkoholischen	gasigen	bei der Arbeit	nicht bei der Arbeit
Dach-, Schieferd. (Ortskr.)	m.	594	90	15.2	1	2	3	2	—	—	—	8	1
Brunnenmacher	m.	294	233	79.3	3	2	3	4	—	1	—	35	5
Steindrucker	m.	6 053	7 219	119.3	266	76	99	261	12	10	1	252	164
	w.	3 886	4 189	107.8	61	10	34	69	2	1	—	57	38
Angest. i. Geschäftsbetr. d. Anwälte u. Gerichtsvollz.	m.	3 534	3	0.08	—	—	1	—	—	—	—	—	—
	w.	433	—	—	—	—	—	—	—	—	—	—	—
Tischler (Innungskrk.)	m.	13 197	12 040	91.2	566	124	152	448	11	31	5	883	302
	w.	35	156	445.7	6	—	—	2	—	—	2	12	2
Drechsler (Innungskrk.)	m.	1 591	1 573	98.9	56	13	11	53	—	1	—	91	32
	w.	71	82	115.5	—	—	2	3	—	—	—	1	—
Lackierer (Innungskrk.).	m.	199	153	76.9	5	2	4	6	2	—	—	1	1
	w.	4	19	475.0	—	—	—	—	—	—	—	—	1
Schuhmch. (Innungskrk.)	m.	2 336	1 917	82.1	116	23	36	73	—	3	—	58	40
	w.	203	142	70.0	2	—	3	3	—	—	—	1	—
Dach-, Schieferdecker (Innungskrankenkasse)	m.	673	537	79.8	12	2	2	9	—	1	—	74	5
	w.	2	—	—	—	—	—	—	—	—	—	—	—
Lederzurichter	m.	192	139	72.4	5	2	—	3	—	1	—	7	4
Kassenboten, Berliner	m.	915	479	52.3	9	—	3	15	—	—	—	6	9
	w.	88	1	1.1	—	—	—	—	—	—	—	—	—
K. K. M. Krause	m.	94	243	258.5	5	1	2	1	—	—	—	4	2
	w.	234	151	64.5	1	1	1	3	—	—	—	4	1
K. K. v. Kessler	m.	34	79	232.4	—	—	—	14	—	—	—	1	—
	w.	88	43	48.9	—	—	—	1	—	—	—	—	1
1900 (40 Kassen)	m.	98 707	108 062	109.5	4217	1157	1226	3729	643	175	21	8492	2579
	w.	23 078	21 551	93.4	234	54	136	407	16	1	4	357	232
Überhaupt		121 785	129 613	106.4	4451	1211	1362	4136	659	176	25	8849	2811
Überhaupt 1899 (43 Kassen)		135 930	125 050	91.3	4304	1292	1306	3662	721	210	14	8770	2656
Darunter	m.	94 026	105 808	112.5	4062	1240	1180	3261	714	209	14	8432	2467
	w.	41 904	19 242	45.9	242	52	126	401	7	1	—	338	189
Überhaupt 1898 (40 Kassen)		106 085	116 871	110.2	3705	1320	1196	3191	561	150	13	7209	2205
Darunter	m.	86 666	101 036	116.6	3571	1290	1098	2818	557	148	12	6957	1987
	w.	19 419	15 835	81.5	134	30	98	373	4	2	1	252	218
Überhaupt 1897 (40 Kassen)		98 285	98 084	99.8	3445	883	989	2831	489	146	9	6481	2019
Darunter	m.	81 148	86 302	106.4	3274	854	895	2608	480	146	9	6278	1919
	w.	17 137	11 782	68.7	171	29	94	223	9	—	—	203	100
Überhaupt 1896 (38 Kassen)		93 323	93 164	99.8	3603	748	973	3199	578	141	8	5890	1542
Darunter	m.	78 091	83 440	106.8	3460	729	927	3014	577	140	8	5693	1453
	w.	15 232	9 724	63.8	143	19	46	185	1	1	—	197	91
Überhaupt 1895 (40 Kassen)		92 053	93 168	101.2	2922	713	740	1957	574	108	15	5892	1558
Darunter	m.	78 086	88 387	113.2	2873	701	713	1911	572	107	15	5839	1533
	w.	13 967	4 781	34.2	49	12	27	46	2	2	—	53	25
Überhaupt 1894 (39 Kassen)		85 919	88 387	102.9	2680	726	824	2026	430	84	4	4098	1649
Darunter	m.	74 312	84 495	113.4	2625	715	783	1980	428	83	4	4036	1631
	w.	11 607	3 892	33.5	55	11	41	42	2	1	—	48	18
Überhaupt 1893 (46 Kassen)		189 894	183 193	96.4	5906	1337	2111	5083	722	266	26	11 875	3162
Darunter	m.	145 330	150 390	103.5	5124	1258	1612	4389	?	?	?	?	?
	w.	44 564	32 808	73.6	782	79	499	694	?	?	?	?	?
Überhaupt 1892 (52 Kassen)		205 644	199 461	97.0	5609	1407	2268	5050	692	384	41	13 192	3800
Darunter	m.	162 675	161 266	99.1	5029	1300	1657	4320	?	?	?	?	?
	w.	42 969	38 195	88.9	580	107	611	830	?	?	?	?	?

1901.

Gewerbe der Erkrankten		Durchschnittszahl der Mitglieder	Zugang an Erkrankten i. Jahre	Prozent der Mitgliederzahl	Vom Zugang litten an: Gonorrhoe	Ulcus molle und verwandten Krankh.	Konst. Syphilis Syph. Exanthem	Chronischen Hautkrankheiten	Intoxikationen: metallischen	alkoholischen	gasigen	Verletzungen: bei der Arbeit	nicht bei der Arbeit
Gemeinde-Krankenvers.	m.	22	35	159.1	.	.	.	.	.	.	.	.	1
	w.	29	17	58.6	.	.	1	.	.	.	.	.	1
Kupferschmiede	m.	467	618	132.3	32	3	6	17	6	2	.	72	11
Gelb- u. Zinngießer	m.	1 201	1 728	143.7	29	14	14	47	6	2	2	109	51
	w.	14	15	107.1	.	.	.	.	1	.	.	.	.
Schlosser	m.	13 188	17 695	134.2	526	192	166	578	30	14	2	2285	550
	w.	282	443	157.1	4	1	4	19	1	.	.	12	3
Messerschmiede	m.	464	586	126.3	26	8	2	30	2	.	.	40	17
	w.	17	4	23.5	.	.	.	.	.	.	.	.	.
Zeugschmiede	m.	154	270	175.3	5	1	4	5	.	.	.	31	14
Schmiede	m.	287	600	209.1	8	4	1	7	.	2	.	61	27
	w.	51	46	90.2	.	.	.	2	.	.	.	.	.
Musikinstrum.-Verfertig.	m.	497	586	117.9	27	3	3	28	.	.	.	34	13
	w.	46	50	108.7	.	.	2	.	.	.	.	2	1
Mechaniker	m.	7 893	13 016	164.9	589	158	158	493	129	10	.	903	333
	w.	1 337	1 940	145.1	17	4	12	34	1	.	.	53	21
Weber u. Seidenwirker	m.	903	1 408	155.9	15	5	14	44	.	.	.	36	21
	w.	987	906	91.8	8	.	7	18	.	.	.	15	15
Posamentiere (Ortskrk.)	m.	122	716	586.9	12	4	2	11	.	.	.	9	7
	w.	250	616	246.4	1	.	4	11	.	.	.	5	8
Posament. (Innungskrk.)	m.	374	217	58.0	5	2	2	4	.	.	.	4	3
	w.	643	193	30.0	2	.	1	5	.	.	.	5	1
Buchbinder	m.	5 790	8 671	149.7	327	91	97	312	.	8	.	263	230
	w.	6 369	6 096	95.7	115	23	53	187	.	.	1	70	96
Tapezierer	m.	2 971	3 631	122.2	159	49	36	99	2	7	.	185	83
	w.	481	546	113.5	5	2	9	8	.	.	.	6	6
Lederzurichter	m.	192	164	85.4	2	.	.	3	.	2	.	10	5
Tischler (Ortskrk.)	m.	11 833	13 391	113.2	474	127	148	397	5	25	.	812	401
	w.	864	990	114.8	5	1	10	30	.	.	.	10	13
Tischler (Innungskrk.)	m.	15 658	15 357	98.1	610	147	187	424	3	38	.	1043	424
	w.	60	209	348.3	3	3	.	3	.	.	.	3	3
Lackierer (Innungskrk.)	m.	211	220	104.3	11	2	3	7	4	.	.	6	4
	w.	4	5	125.0	.	.	.	.	.	.	.	.	.
Drechsler (Innungskrk.)	m.	1 482	1 733	116.9	67	7	19	53	.	4	.	102	55
	w.	60	83	138.3	.	.	.	1	.	.	.	.	4
Korbmacher	m.	250	248	99.2	16	3	2	3	.	.	.	8	3
	w.	5	13	260.0	1	.	.	.	.	.	.	.	.
Möbelpolierer	m.	446	470	105.4	8	9	1	16	.	1	.	7	11
	w.	1	6	600.0	.	.	.	.	.	.	.	.	.
Bäcker	m.	3 800	4 952	130.3	272	60	60	211	.	3	.	316	117
	w.	1 297	935	72.1	6	1	3	23	.	.	1	13	20
Kondit. u. Pfefferküchler	m.	1 677	2 591	154.5	74	19	33	102	.	.	1	91	50
	w.	1 595	1 351	84.7	14	1	10	19	.	.	.	17	15
Schlächter	m.	4 307	4 921	114.3	247	66	83	138	.	1	.	862	144
	w.	1 706	1 062	62.3	8	4	10	13	.	.	.	41	27
Tabakfabrikarbeiter	m.	143	201	140.6	6	3	.	8	.	.	.	11	4
	w.	163	153	93.9	.	.	.	.	.	.	.	2	4
Zigarrenarbeiter	m.	811	1 025	126.4	13	8	7	27	.	1	.	13	18
	w.	933	765	82.0	5	.	6	9	.	.	1	1	8
Kürschner	m.	853	1 519	178.1	46	21	15	54	.	1	.	24	27
	w.	1 644	1 493	90.8	18	7	9	26	.	.	.	5	9
Handschuhmacher	m.	318	483	151.9	21	7	5	26	.	.	.	9	10
	w.	330	325	98.5	4	1	3	9	.	.	.	2	5
Schuhmach.(Innungskrk.)	m.	2 896	2 479	85.6	121	36	41	88	1	6	.	71	59
	w.	270	183	67.8	1	.	2	1	.	.	.	.	6

Gewerbe der Erkrankten		Durchschnittszahl der Mitglieder	Zugang an Erkrankten i. Jahre	Prozent der Mitgliederzahl	Vom Zugang litten an: Gonorrhoe	Ulcus molle und verwandten Krankh.	Konst. Syphilis & syph. Krankheiten	Chronischen Hautkrankheiten	Intoxikationen: metallischen	alkoholischen	gasigen	Verletzungen: bei der Arbeit	nicht bei der Arbeit
Barbiere	m.	608	112	18.4	6	2	3	1	.	.	.	.	3
Friseure u. Perrückenm.	m.	370	452	122.2	35	12	19	9	.	.	.	3	10
	w.	76	105	138.2	1	.	.	1	.	.	.	.	.
Immerleute	m.	1 848	1 837	99.4	27	12	12	49	.	3	.	172	39
	w.	9	12	133.3	.	.	.	.	.	.	.	.	.
Maler	m.	3 714	4 800	129.2	178	55	60	126	489	7	.	166	96
	w.	137	179	130.7	2	.	.	3	1	.	.	4	2
Dachdecker (Ortskrk.)	m.	586	10	1.7	.	.	1	5	.	.	.	.	.
Dach-, Schiefer-u. Ziegeld. (Innungskrk.)	m.	633	630	99.5	19	3	8	12	.	1	.	47	17
	w.	3	1	33.3	.	.	.	.	.	.	.	.	.
Brunnenmacher	m.	281	255	90.7	4	3	2	2	.	1	.	37	6
Steindrucker	m.	6 235	9 064	145.4	309	101	103	340	17	8	.	226	205
	w.	4 090	4 218	103.1	64	2	36	74	4	.	.	37	47
Kassenboten, Berliner	m.	953	614	64.4	6	1	4	24	.	.	.	11	10
	w.	87	.	—	.	.	.	.	.	.	.	.	.
Firma Max Krause	m.	104	235	226.0	3	.	2	6	.	.	.	2	4
	w.	235	257	109.4	3	.	.	9	.	.	.	3	3
Firma W. u. G. Kessler	m.	35	69	197.1	.	.	.	5	.	.	.	2	.
	w.	76	42	55.3	2	.	.	3	.	.	.	2	1
Überhaupt 1901 (40 Kassen)		118 728	140 868	118.6	4624	1288	1505	4319	702	147	8	8391	3417
Darunter	m.	94 577	117 609	124.4	4335	1238	1323	3811	694	147	5	8083	3097
	w.	24 151	23 259	96.3	289	50	182	508	8	.	3	308	320
Außerdem von Dr. Düvelius		.	168	.	.	.	.	.	.	.	.	.	.
„ Dr. Katz		.	852	.	.	.	.	.	.	.	.	.	.
1902.													
Gemeinde-Krankervers.	m.	21	41	195.2	2	.	.	3	.	.	.	1	.
	w.	34	31	91.2	.	.	1	.	.	.	.	1	.
Kupferschmiede	m.	418	485	116.0	15	1	3	7	2	.	.	50	12
Gelb- und Zinngießer	m.	1 217	1 686	138.5	34	15	13	44	8	3	3	114	34
	w.	14	16	114.3	.	.	.	.	.	.	.	.	.
Schlosser	m.	12 452	16 427	131.9	536	170	199	454	16	21	.	2161	402
	w.	350	465	132.9	3	.	1	11	.	.	.	12	2
Messerschmiede	m.	481	638	132.6	19	6	6	18	.	.	.	50	10
	w.	23	26	113.0	.	.	.	1	.	.	.	.	.
Zeugschmiede	m.	166	203	122.3	1	.	2	3	.	.	.	19	2
Schmiede	m.	275	500	181.8	7	3	6	9	.	.	.	71	10
	w.	54	47	87.0	.	.	.	1	.	.	.	3	2
Musikinstrum.-Verfertig.	m.	511	628	122.9	18	7	6	15	.	.	.	38	10
	w.	60	42	70.0	.	.	4	.	.	.	.	.	.
Mechaniker	m.	7 597	11 965	157.5	468	139	191	453	116	10	1	838	269
	w.	1 391	1 905	137.0	20	3	10	33	7	.	.	112	21
Weber u. Seidenwirker	m.	1 048	1 572	150.0	26	6	14	40	.	1	.	48	21
	w.	1 315	1 305	99.2	5	3	3	17	.	.	.	13	8
Strumpfwirker	m.	156	1	0.6	.	.	.	.	.	.	.	.	.
	w.	1 211	.	—	.	.	.	.	.	.	.	.	.
Posamentiere (Ortskrk.)	m.	153	736	481.0	8	6	4	13	.	.	.	7	8
	w.	332	627	188.9	1	.	1	5	.	.	.	7	8
Posament. (Innungskrk.)	m.	338	250	74.0	8	3	6	10	.	.	.	4	1
	w.	775	244	31.5	1	.	1	7	.	.	.	2	4
Buchbinder	m.	6 173	9 206	149.1	344	93	130	325	1	10	.	266	153
	w.	6 698	2 384	95.3	62	18	56	140	1	2	2	75	75
Tapezierer	m.	3 107	3 446	110.9	161	42	52	128	1	.	.	124	65
	w.	521	578	110.9	2	1	7	15	.	.	.	6	8
Lederzurichter	m.	193	156	80.8	4	.	.	4	1	.	.	7	1

Gewerbe der Erkrankten		Durchschnittszahl der Mitglieder	Zugang an Erkrankten i. Jahre	Prozent der Mitgliederzahl	Vom Zugang litten an: Gonorrhoe	Ulcus molle und verwandten Krankh.	Konst. Syphilis Syph. Exanthem.	Chronischen Hautkrankheiten	Intoxikationen: metallischen	alkoholischen	gasigen	Verletzungen: bei der Arbeit	nicht bei der Arbeit
Tischler (Ortskrk.)	m.	11 688	12 998	111.2	479	133	192	387	4	50	.	875	27
	w.	899	996	110.8	16	3	13	19	.	.	.	22	1
Tischler (Innungskrk.)	m.	15 743	15 320	97.3	602	180	257	442	8	45	4	1042	3
	w.	76	244	321.1	5	2	.	.	.	.	.	3	
Lackierer (Innungskrk.)	m.	229	249	108.7	2	2	3	7	1	.	.	11	
	w.	6	11	183.3	1	.	.	.	.	.	.	.	
Drechsler (Innungskrk.)	m.	1 416	1 601	113.1	60	17	25	36	.	3	.	106	2
	w.	56	52	92.9	1	.	1	2	.	.	.	2	1
Korbmacher	m.	251	251	100.0	6	4	.	2	.	2	.	10	1
	w.	4	10	250.0	.	.	.	.	.	.	.	.	
Möbelpolierer	m.	404	385	95.3	14	3	5	12	.	4	.	9	
	w.	2	13	650.0	.	.	.	.	.	.	.	.	
Bäcker	m.	4 555	5 748	126.2	345	61	95	270	.	3	1	304	11
	w.	1 747	1 142	65.4	8	1	8	14	.	1	.	27	2
Kondit. u. Pfefferküchler	m.	1 523	2 681	176.0	115	26	39	98	.	.	.	93	5
	w.	1 691	1 362	80.6	10	1	5	20	.	.	.	24	1
Schlächter	m.	4 315	5 216	120.9	278	85	89	141	.	6	.	881	11
	w.	1 797	1 050	58.4	10	2	4	16	.	.	.	67	
Tabakfabrikarbeiter	m.	122	205	168.0	3	.	.	2	.	.	.	8	
	w.	145	144	99.3	.	.	2	2	.	.	.	4	1
Zigarrenarbeiter	m.	782	942	120.5	21	9	10	26	.	.	.	12	
	w.	961	728	75.8	1	1	5	6	.	.	2	3	1
Kürschner	m.	1 041	1 615	155.1	67	15	25	41	1	2	.	21	2
	w.	1 921	1 788	93.1	10	2	18	27	.	.	.	9	1
Handschuhmacher	m.	336	539	160.4	12	5	6	26	.	.	.	10	
	w.	395	363	91.9	1	.	.	1	.	.	.	3	
Schuhmach. (Innungskrk.)	m.	3 238	2 701	83.4	132	26	41	48	.	5	.	91	
	w.	323	225	69.4	5	2	6	7	.	.	.	.	
Barbiere	m.	696	98	14.1	6	.	1	.	.	.	.	1	
Friseure u. Perrückenm.	m.	413	481	116.5	44	8	10	19	.	.	.	5	
	w.	102	134	131.4	.	.	.	1	.	.	.	1	
Zimmerleute	m.	1 944	1 822	93.7	25	12	15	33	1	5	.	189	2
	w.	12	12	100.0	.	.	.	.	.	.	.	.	
Maler	m.	3 909	5 107	130.6	196	42	103	131	484	9	.	190	
	w.	138	202	146.4	2	.	.	.	.	.	1	.	
Dach-, Schiefer- u. Ziegeld. (Innungskrk.)	m.	799	819	102.5	26	8	11	14	1	1	.	81	1
	w.	5	2	40.0	.	.	.	.	.	.	.	.	
Brunnenmacher	m.	263	258	98.1	2	3	3	6	.	2	.	31	
Steindrucker	m.	6 396	8 694	135.9	266	100	127	329	5	9	.	219	1
	w.	4 215	4 498	106.7	43	15	33	76	2	.	.	53	
Kassenboten, Berliner	m.	966	542	56.1	11	3	10	13	.	1	.	13	
	w.	85	3	3.5	.	.	.	.	.	.	.	.	
Firma Max Krause	m.	106	217	204.7	10	1	1	6	.	.	.	1	
	w.	231	242	104.8	1	.	1	7	.	.	.	3	
Firma W. u. G. Kessler	m.	32	85	265.6	.	.	1	2	.	.	.	3	1
	w.	68	37	54.4	.	.	.	2	.	.	.	1	
Überhaupt 1902 (41 Kassen)		123 130	141 442	114.9	4581	1288	1881	4047	660	195	14	8457	261
Darunter	m.	95 473	116 514	122.0	4373	1234	1701	3617	650	192	9	8004	23
	w.	27 657	24 928	90.1	208	54	180	430	10	3	5	453	2
Außerdem von Dr. Düvelius		.	160	.	.	.	.	.	.	.	.	.	
„ Dr. Katz		.	970	.	.	.	.	.	.	.	.	.	

3) Erwerbsunfähige Kranke nach der Art der Krankheit. 1898.

Krankheiten	Alle Kassen (Jahr 1898)		Insbesondere Ortskrankenkassen der											
			Buchbinder		Buchdrucker		Graveure	Maler	Maschinenbauarbeit.	Maurer	Schneider		Tischler etc.	Innungskrkt.-K. der Tischler
	m.	w.	m.	w.	m.	w.	m.	m.	m.	m.	m.	w.	m.	m.
asern	0.6	0.9	—	1.1	—	—	1.5	—	1.0	0.2	0.9	1.2	0.8	—
harlach	0.6	0.8	1.7	0.6	1.2	—	3.0	2.4	0.3	0.2	—	0.6	0.2	1.5
ose	2.8	3.8	1.7	2.8	1.4	5.0	—	1.2	3.9	4.1	4.6	5.2	1.8	3.7
iptherie, Bräune, Croup	0.9	2.3	0.8	2.8	1.2	4.0	4.5	1.2	1.2	0.2	0.9	1.8	0.4	—
rippe	48.0	37.4	31.7	27.2	59.5	33.1	38.8	29.1	46.9	33.6	45.8	48.8	38.3	35.4
kut. Gelenkrheumat.	22.7	11.6	21.7	10.0	19.0	10.0	38.8	14.8	25.9	21.7	9.2	16.5	31.4	4.4
rphilis, Gonorrhoe	7.7	2.5	13.4	3.4	7.0	6.0	1.5	10.6	5.0	2.6	9.1	0.8	10.8	16.2
rgiftungen	8.9	1.0	3.3	1.2	17.6	1.0	15.0	195.4	3.6	0.2	0.9	—	1.6	2.2
rankheit. d. gewalt. Einwirkung	192.4	39.5	179.5	64.3	125.5	73.1	139.0	84.9	260.2	191.2	53.1	22.5	192.4	212.3
rebs u. Geschwülste	3.6	2.5	6.7	2.8	2.4	3.0	1.5	2.4	3.1	3.0	1.8	2.2	4.1	3.7
eichsucht, Blutm.	6.5	173.1	10.0	156.3	12.1	179.4	12.0	0.6	3.1	0.5	48.6	194.0	2.0	5.2
icht	3.3	0.8	2.5	—	9.2	—	1.5	10.1	2.5	2.5	1.8	1.6	3.7	3.7
rankheiten der Haut	72.6	41.7	79.4	55.5	66.3	45.0	63.0	44.6	72.3	74.3	45.8	25.1	88.6	100.2
uskelentzündung	11.2	3.5	10.9	6.1	4.6	—	10.5	1.2	15.3	11.0	4.6	2.4	10.7	2.9
nochen- u. Gelenkentzündung	14.3	7.9	17.5	13.9	13.5	7.0	13.4	11.9	14.0	22.2	2.7	8.1	15.2	14.0
heumatismus	99.8	47.8	70.2	39.4	72.8	37.1	42.0	115.8	91.1	154.3	88.9	57.0	87.4	119.5
nst. Krankh. d. Knochen u. Gelenke	29.5	6.5	30.9	12.7	19.8	9.0	28.4	26.7	26.6	48.7	9.2	5.0	36.3	20.6
rzkrankheiten	18.0	14.4	24.2	8.3	26.3	15.0	22.4	13.1	16.6	18.9	28.4	15.5	17.4	20.6
rankheiten des Gefäßsystems	6.2	6.1	5.0	12.2	9.2	6.0	4.5	5.9	8.3	6.3	6.4	5.4	4.7	8.8
hirnkrankheiten	5.6	2.1	6.7	2.8	8.7	1.0	13.4	3.6	5.1	6.9	2.7	2.0	4.9	5.2
isteskrankheit	0.8	0.3	4.2	1.1	—	—	3.0	1.8	0.1	1.2	—	0.2	2.4	0.7
ckenmarkkrankheit	1.8	0.7	—	0.6	0.2	—	—	1.2	1.4	1.5	0.9	1.4	1.2	1.5
llsucht, Krämpfe, aller Art	23.5	32.8	37.6	23.3	46.5	23.0	28.4	34.4	17.9	16.2	83.4	57.7	21.9	20.6
uralgie	20.1	12.7	10.9	8.9	22.4	22.0	22.4	16.0	23.5	31.4	13.7	12.3	11.2	2.9
sterie	0.0	1.0	—	—	—	1.0	—	—	—	0.2	—	0.6	—	—
renkrankheiten	4.3	2.6	1.7	0.6	2.2	3.0	4.5	3.0	3.2	5.3	1.8	2.8	4.5	8.1
genkrankheiten	17.9	15.1	22.6	15.5	16.6	11.0	32.9	13.7	14.9	11.0	26.6	12.7	16.6	22.9
hlkopfkrankheiten	26.9	21.6	24.2	20.0	22.9	21.0	28.4	22.6	30.1	26.8	43.1	22.4	22.1	13.3
ute Bronchitis	31.3	23.1	31.7	32.1	36.6	28.1	25.4	30.3	28.4	41.2	32.1	15.9	29.6	24.3
ron. Bronchialk.	57.2	60.5	86.9	78.7	83.4	79.2	80.7	84.3	45.6	44.8	84.3	66.5	61.7	70.8
ngenkrankheiten	57.3	42.3	55.9	24.9	53.4	30.0	100.2	46.4	46.1	58.5	100.0	48.4	72.3	51.6
hlkopfleiden	0.3	0.6	—	—	0.5	1.0	1.5	—	0.3	0.7	0.9	1.2	—	—
llsentzündung	35.0	42.6	58.5	69.8	53.5	49.1	56.8	24.9	26.3	18.4	31.2	27.0	36.1	29.5
tterleibentzündung	0.4	7.7	—	18.8	—	4.0	—	1.2	0.1	0.7	—	1.8	—	—
fche	2.2	0.7	3.3	1.1	2.2	—	1.5	1.8	2.1	2.8	—	—	1.8	3.7
ankh. des Verdauungsapparates	93.4	98.4	76.0	117.5	101.7	91.1	86.7	80.2	84.3	74.0	107.3	89.7	89.2	91.4
tterleibkrankheiten	3.6	76.0	5.0	53.2	2.7	114.2	4.5	1.8	2.3	2.5	42.2	127.4	3.4	2.2
erenkrankheiten	4.1	4.6	0.8	2.8	6.0	2.0	4.5	11.3	4.4	4.8	6.4	5.4	3.2	8.8
ankh. d. weibl. Geschlechtsorgane	—	43.7	—	61.0	—	47.1	—	—	—	—	—	57.3	—	—
öcherinn., Entbind., Frühgeburten	—	71.2	—	2.8	—	—	—	—	—	—	—	2.8	—	—
nstige Krankheiten	64.7	35.6	62.9	43.9	71.9	38.5	63.9	49.6	63.0	55.4	60.7	30.8	70.1	67.6
Zusammen	1000.0	1000.0	1000.0	1000.0	1000.0	1000.0	1000.0	1000.0	1000.0	1000.0	1000.0	1000.0	1000.0	1000.0
hl d. Krankheitsf.	66 498	25 069	1211	1817	4165	1002	678	1697	7805	6075	1095	5073	4975	1366

5. Die Arbeiter-Invaliditäts- und Alters-Versicherung.

(Auszug aus dem Jahresberichte der Landes-Versicherungsanstalt Berlin.)

Die Anstalt ist auf Grund des Gesetzes betr. die Alters- und Invaliditäts-Versicherung vom 22. Juni 1889 für den Stadtbezirk Berlin errichtet worden und begann ihre Wirksamkeit (nach den vorliegenden Verwaltungsberichten) am 1. Januar 1891. Seit dem 1. Januar 1900, dem Tage des Inkrafttretens des neuen Invalidenversicherungsgesetzes vom 13. Juli 1899, führt die Anstalt die Bezeichnung Landes-Versicherungsanstalt. Die Versicherungspflicht dieses Gesetzes geht weiter als die der Kranken-Versicherung und Unfall-Versicherung, indem sie sich auf Arbeiter, Gesellen, Gehülfen, Lehrlinge, Dienstboten, Betriebsbeamte, Handlungsgehülfen, Schiffspersonal bezieht, während die Kranken-Versicherung in Berlin die Dienstboten, die Unfall-Versicherung die Kleinbetriebe nicht miteinbezieht.

a. Quittungskarten; Mitglieder.

Jahr:	1898	1899	1900	1901	1902
Eingegang. Quitt.-Karten . .	460 537	476 087	522 362	547 709	567 196
Darunter v. and. Anstalten .	116 724	129 009	148 730	159 875	162 066
- v. nicht Berl. Anstalten	59 258	60 385	78 934	77 276	84 174

Bearbeitete eigene Quittungskarten der Anstalt.

Jahr	männlich	weiblich	zusammen	Neuer Zugang	Am meisten aufgerechnet	
					Zahl	Nummer
1899	238 022	109 069	347 091	41 443	85 324	8
1900	254 105	119 548	373 653	46 344	71 516	9
1901	257 067	130 780	387 847	51 130	61 284	10
1902	263 455	141 684	405 139	50 915	53 763	11

Verteilung der Karten nach den Geburtsjahren der Inhaber. 1902.

Jahrgang	Versicherte		Jahrgang	Versicherte		Jahrgang	Versicherte	
	m.	w.		m.	w.		m.	w.
1887	3	3	1865	7108	2242	1843	1 518	683
1886	24	27	1864	7018	2230	1842	1 501	617
1885	7120	7079	1863	6821	2198	1841	1 209	486
1884	9354	9907	1862	6371	1995	1840	1 204	484
1883	9041	9696	1861	6042	1866	1839	997	416
1882	9630	9424	1860	5852	1882	1838	856	339
1881	8911	8381	1859	5316	2004	1837	679	302
1880	8484	7607	1858	4832	1726	1836	640	267
1879	7648	6881	1857	4448	1636	1835	519	199
1878	8402	6171	1856	3797	1576	1834	452	209
1877	8628	5336	1855	3714	1399	1833	388	174
1876	8357	4629	1854	3661	1448	1832	253	110
1875	7936	4001	1853	3540	1287	1831	140	55
1874	7218	3478	1852	3517	1407	1830	139	37
1873	7206	3140	1851	3323	1153	1829	91	21
1872	7765	3087	1850	3174	1219	1828	71	17
1871	6501	2347	1849	2980	1169	1827	53	11
1870	7666	2884	1848	2475	1036	1826	52	6
1869	8028	2770	1847	2227	880	1825 u. früh.	105	33
1868	7577	2547	1846	2124	874	unbest.	44	9
1867	7221	2433	1845	1860	833			
1866	7776	2572	1844	1848	749	Zus.	263 455	141 684

Verteilung der von anderen Anstalten eingegangenen bez. dorthin abgegebenen Karten.

Name der Anstalt	Eingeschickte Berliner Karten			Abgeschickte fremde Karten		
	1902	1901	1900	1902	1901	1900
Brandenburg	57 066	50 763	46 252	62 633	61 441	57 099
Ostpreußen	755	479	804	10 762	10 584	9 830
Westpreußen	900	811	878	9 414	9 206	8 628
Pommern	2 535	2 205	2 372	14 788	14 517	13 361
Posen	882	1 106	959	11 078	10 965	10 178
Schlesien	2 902	2 796	2 933	18 509	18 272	16 760
Sachsen und Anhalt	3 187	2 950	2 883	9 838	9 778	9 207
Schleswig-Holstein	1 040	985	780	1 218	1 207	1 211
Hannover	1 577	1 368	1 171	2 316	2 285	2 164
Westfalen	1 160	1 484	1 074	1 176	1 218	1 160
Hessen-Nassau	1 050	984	884	1 388	1 439	1 388
Rheinprovinz	2 155	2 411	2 506	2 016	2 050	1 990
Beide Mecklenburg	977	1 387	937	2 950	2 971	2 667
Oldenburg	72	78	64	128	121	87
Hansestädte	2 045	1 703	2 156	1 598	1 654	1 567
Braunschweig	436	244	346	726	687	633
Thüring. Staaten	974	584	603	2 033	1 964	1 909
Sachsen	2 360	3 026	3 879	5 494	5 452	5 071
Hessen	333	353	380	419	412	395
Baden	542	374	779	668	638	656
Württemberg	390	218	309	675	705	674
Oberbayern	294	334	345	591	648	574
Nieder-Bayern	8	11	8	64	65	55
Pfalz	76	71	86	160	153	144
Ober-Pfalz	15	17	—	93	88	78
Ober-Franken	34	34	26	164	149	149
Mittel-Franken	175	235	187	350	393	367
Unter-Franken	54	53	52	210	199	180
Schwaben	33	35	36	145	137	136
Elsaß-Lothringen	147	177	245	256	265	244
Zusammen	84 174	77 276	73 934	161 860	159 663	148 562

Die Reichsdruckerei überwies der Kaiserlichen General-Postkasse für Rechnung der Anstalt Berlin an Beitragsmarken:

Lohnklasse und Beitrag	Marken überhaupt	darunter Stücke für je 2 Wochen	darunter Stücke für je 18 Wochen	Wert M.
I bis 350 M. Beitrag . . . . 14 Pf.	220 130	25 900	3030	39 534
II über 350— 550 M. Beitrag 20 „	8 102 980	31 000	1980	1 631 548
III „ 550— 850 „ „ 24 „	4 755 180	25 000	180	1 147 762
IV „ 850—1150 „ „ 30 „	10 282 300	.	300	3 085 770
V „ 1150 „ „ 36 „	5 527 190	141 700	3990	2 058 037
Zusammen 1900 . .	28 887 780	223 600	9480	7 962 651
I bis 350 M. Beitrag . . . . 14 Pf.	357 840	20 105	2040	56 339
II über 350— 550 M. Beitrag 20 „	7 833 580	20 000	5580	1 584 108
III „ 550— 850 „ „ 24 „	4 044 420	12 000	420	974 750
IV „ 850—1150 „ „ 30 „	9 204 000	2 000	—	2 761 800
V „ 1150 „ „ 36 „	3 863 610	98 100	3510	1 441 379
Zusammen 1901 . .	25 303 450	152 205	11 550	6 818 376

Lohnklasse und Beitrag	Marken überhaupt	Darunter Stücke für je 2 Woch.	13Woch.	Wert M.
I. bis 350 M. Beitrag 14 Pf.	281 261	2 342	263	40 146
II. über 350— 550 „ 20 „	7 789 123	38 039	12 060	1 594 376
III. über 550— 850 „ 24 „	4 130 541	47 564	1 602	1 007 358
IV. über 850—1150 „ 30 „	10 119 806	111 690	4 823	3 086 812
V. über 1150 „ 36 „	3 946 798	124 941	5 266	1 488 575
Zusammen 1902	26 267 529	324 576	24 014	7 217 267

1892 bis 1902 in der Stadt Berlin beschäftigt gewesene Arbeiter, im Stat. Amt berechnet aus dem Verkaufe der Versicherungs-Marken.

Jahr	Zahl der durch die Postverwaltung verkauften Wochen-Marken	2-Wochen-Marken	13-Wochen-Marken	Also sind für ..... Wochen Marken verkauft	..... Arbeiter beschäftigt gewesen	Mittlere Bevölkerung	Danach befand. sich unter 100 000 Einwohn ..... beschäftigte Arbeiter
1892	19 122 159	.	.	19 122 159	367 734	1 611 218	22 823
1893	18 902 651	.	.	18 902 651	363 513	1 628 238	22 325
1894	18 871 972	.	.	18 871 972	362 923	1 643 631	22 081
1895	19 797 502	.	.	19 797 502	380 721	1 661 005	22 921
1896	21 456 153	.	.	21 456 153	412 618	1 698 660	24 291
1897	22 289 465	.	.	22 289 465	428 644	1 733 525	24 727
1898	23 362 785	.	.	23 362 785	449 284	1 774 628	25 317
1899	24 986 132	88	49	24 986 945	480 518	1 820 289	26 398
1900	25 744 549	167 869	11 828	26 234 051	504 501	1 864 779	27 054
1901	25 584 928	289 798	23 144	26 465 396	508 950	1 889 948	26 929
1902	25 918 939	324 576	24 014	26 880 273	516 928	1 903 808	27 152

In gleicher Weise berechnet:

Jahr	Zahl der in den verschiedenen Lohnklassen beschäftigt gewesenen Arbeiter I bis 350 M. Lohn: Arbeiter der Klasse	I: Promille aller Arb.	II über 350 bis 550 M. Lohn: Arbeiter der Klasse	II: Promille aller Arb.	III über 550 bis 850 M. Lohn: Arbeiter der Klasse	III: Promille aller Arb.	IV über 850 bis 1150 M. Lohn: Arbeiter der Klasse	IV: Promille aller Arb.	V über 1150 M. Lohn: Arbeiter der Klasse	V: Promille aller Arb.	Überhaupt
1892	4858	13.2	131 376	357.2	88 160	239.7	143 340 Arbtr.		389.8		367 734
1893	2646	7.3	126 295	347.4	77 728	213.8	156 844 „		431.5		363 513
1894	2849	7.9	127 425	351.1	73 749	203.2	158 900 „		437.8		362 923
1895	2902	7.6	131 721	346.0	77 802	204.4	168 296 „		442.0		380 721
1896	3352	8.1	138 479	335.6	83 807	203.1	186 980 „		453.1		412 618
1897	3559	8.3	143 628	335.1	87 044	203.1	194 413 „		453.6		428 644
1898	3475	7.7	149 138	331.9	86 894	193.4	209 777 „		466.9		449 284
1899	3099	6.4	161 678	336.5	90 237	187.8	225 478	469.2	26	0.1	480 518
1900	3296	6.5	153 347	304.0	87 068	172.6	189 537	375.7	71 253	141.2	504 501
1901	4073	8.0	155 438	305.4	87 432	171.8	185 628	364.7	76 379	150.1	508 950
1902	5515	10.7	153 305	296.6	80 718	156.2	197 872	382.8	79 518	153.8	516 928

b. Altersrenten.

Altersrentenansprüche:

Jahr	1891	1892	1893	1894	1895	1896	1897	1898	1899	1900	1901	1902
Neu erhoben . . .	1859	566	526	573	417	417	411	349	334	414	385	321
Davon bewilligt. .	1718	390	386	448	326	317	303	257	235	385	339	260
Abgelehnt	589	167	147	139	89	114	119	109	76	43	34	27

Die Altersrenten-Empfänger der Jahre 1899 bis 1902 verteilten sich nach den Geburts-Jahrgängen folgendermaßen:

Geburts-Jahrg.	1899		1900		1901		1902	
	m.	w.	m.	w.	m.	w.	m.	w.
1832	—	—	—	—	—	—	189	32
1831	—	—	—	—	228	26	256	35
1830	—	—	235	34	292	45	295	46
1829	142	25	214	40	220	47	222	47
1828	198	48	206	54	208	55	209	56
1827	226	48	229	54	229	54	230	54
1826	248	62	249	62	252	63	252	63
1825	231	92	232	95	232	96	232	96
1824	251	102	251	103	251	103	252	103
1823	275	114	275	115	275	115	276	115
1822	244	116	244	116	244	116	244	116
1821	279	130	279	130	279	130	279	130
1820	257	114	257	114	257	114	257	114
1819	185	65	185	65	185	65	185	65
1818	138	54	138	54	138	54	138	54
1817	128	48	128	48	128	48	128	48
1816	84	34	84	34	84	34	84	22
1815	65	22	65	22	65	22	65	14
1814	35	14	35	14	35	14	35	6
1813	33	6	33	6	33	6	33	4
1812	12	4	12	4	12	4	12	3
1811	17	3	17	3	17	3	17	2
1810	8	2	8	2	8	2	8	3
1809	3	3	3	3	3	3	3	1
1808	5	1	5	1	5	1	5	—
1807	2	—	2	—	2	—	2	1
1806	4	1	4	1	4	1	4	—
1805	2	—	2	—	2	—	2	1
1804	—	1	—	1	—	1	—	—
1799	1	—	1	—	1	—	1	—
Zus.	3073	1109	3393	1175	3689	1222	3915	1231

Verteilung der Altersrenten nach dem Beruf und Geschlecht der Empfänger 1899 bis 1902.

Beruf	Altersrentenempfänger im Jahre								Von 1000 Rentnern gehörten den nebenstehenden Berufen an							
	1899		1900		1901		1902		1899		1900		1901		1902	
	m.	w.	m.	w.	m.	w.	m.	w.	m.	w.	m.	w.	m.	w.	m.	w.
Land-, Forstwirtschaft . . .	53	3	68	3	83	5	89	6	20	3	22	4	23	5	17	3
Industrie . . .	1323	216	1494	230	1648	241	1787	253	440	196	447	197	457	200	431	195
Handel, Verkehr	336	23	409	27	487	31	531	33	121	23	132	25	136	26	109	21
Lohnarb. wechs. Art	1092	573	1123	598	1138	609	1149	622	331	509	309	498	293	492	355	517
Staats-, Gemeinde-Verwaltung	136	6	154	8	164	9	178	9	45	7	44	7	45	7	44	5
Gesindedienst .	133	288	145	309	167	324	179	335	43	263	45	265	46	265	44	259
Unterricht . . .	—	—	—	—	2	3	—	7	—	—	1	2	—	5	—	—

c. Invalidenrenten.

Invalidenrentenansprüche:

Jahr	1892	1893	1894	1895	1896	1897	1898	1899	1900	1901	1902
Neu erhoben	440	719	1194	1461	1480	2034	2387	2697	3594	4596	5727
Davon bewilligt ...	179	412	751	947	868	1360	1830	1897	3016	3336	5134
Abgelehnt.....	196	237	412	459	510	601	614	550	246	275	390

Die Invalidenrentner nach Geburts-Jahrgängen und Geschlecht.

Geburts-Jahr	1900		1901		1902		Geburts-Jahr	1900		1901		1902		Geburts-Jahr	1900		1901		1902	
	m.	w.	m.	w.	m.	w.		m.	w.	m.	w.	m.	w.		m.	w.	m.	w.	m.	w.
1810	1	—	1	—	1	—														
1814	1	—	1	—	1	—	1838	247	122	317	167	416	211	1862	136	37	180	45	273	74
1815	1	—	2	—	2	—	1839	251	104	316	150	437	194	1863	146	49	189	61	290	91
1816	2	1	2	1	2	1	1840	217	89	279	129	410	193	1864	142	32	185	42	274	62
1817	1	2	1	2	1	2	1841	206	76	285	106	411	148	1865	118	34	169	43	270	71
1818	6	2	6	2	6	2	1842	222	89	299	113	418	179	1866	112	37	146	49	252	74
1819	7	6	8	6	8	6	1843	178	75	241	104	330	145	1867	101	45	140	55	217	88
1820	4	2	4	2	6	2	1844	192	66	251	105	365	160	1868	87	40	126	44	213	67
1821	7	2	7	3	8	3	1845	177	72	233	102	346	143	1869	111	46	138	57	234	93
1822	17	8	20	8	22	9	1846	166	62	234	91	336	139	1870	97	46	131	58	204	89
1823	33	24	35	24	38	25	1847	175	61	240	86	342	119	1871	78	39	107	47	181	80
1824	78	30	83	31	87	31	1848	169	64	224	92	321	141	1872	75	53	106	67	199	101
1825	72	44	73	47	77	48	1849	201	45	267	70	359	109	1873	64	58	96	69	171	98
1826	98	42	102	42	105	43	1850	176	39	245	62	353	101	1874	74	46	107	57	182	94
1827	132	64	143	68	151	71	1851	196	42	241	58	355	98	1875	49	52	79	66	148	102
1828	191	88	197	96	218	49	1852	176	37	223	48	344	82	1876	43	27	66	39	141	92
1829	202	110	212	117	229	128	1853	164	43	207	64	315	96	1877	22	29	42	42	91	81
1830	200	119	224	142	236	150	1854	143	43	193	61	286	87	1878	20	9	48	23	112	53
1831	194	86	238	117	283	141	1855	140	35	184	43	254	63	1879	13	5	31	12	69	41
1832	234	90	278	110	344	164	1856	164	46	198	58	241	81	1880	2	—	11	4	37	24
1833	258	94	336	113	406	136	1857	173	40	225	59	316	88	1881	—	—	1	2	19	14
1834	268	96	331	126	486	161	1858	189	41	228	57	318	88	1882	—	—	—	—	3	1
1835	216	102	285	130	373	160	1859	182	41	240	51	317	81							
1836	263	121	335	152	439	199	1860	172	37	230	47	323	69	Zus.	8616	3385	11121	4346	15713	6110
1837	225	121	305	164	400	212	1861	139	28	194	38	291	62							

Beruf	Invalidenrentenempfänger								Von 1000 Rentnern gehörten den nebenstehenden Berufen an							
	1899		1900		1901		1902		1899		1900		1901		1902	
	m.	w.	m.	w.	m.	w.	m.	w.	m.	w.	m.	w.	m.	w.	m.	w.
Land-. Forstwirtsch. .	107	17	159	49	227	86	308	124	17	6	18	15	20	20	21	22
Industrie	3639	540	5018	752	6663	1033	8893	1433	567	224	582	225	599	238	613	252
Handel, Verkehr	970	139	1459	246	1966	360	2579	521	151	58	169	74	177	83	178	91
Lohnarb. wechs. Art.	1145	618	1288	781	1431	955	1648	1328	178	257	150	234	129	220	114	233
Staats-, Gem.-Verw...	276	21	327	27	395	31	488	40	43	9	38	8	36	7	34	7
Gesindedienst	286	1072	365	1480	438	1877	567	2245	44	446	42	444	39	432	39	394
Unterricht	—	—	—	—	1	4	9	5	—	—	—	—	—	1	1	1

Von 100 Invaliditätsursachen nachstehender Berufsarten kamen auf:

Berufsarten	Lungenschwindsucht (insbes.)	Lungenkrankheit überhaupt, Bronchialkatarrh	Nervenleiden	Augenkrankheiten	Alterschwäche	Gefäßkrankheiten	Krkh. d. Knochen und Gelenke
1900.							
Männliches Geschlecht.							
Metalle u. Maschinen	29.2	40.2	20.0	3.1	2.4	10.0	9.7
Holz- u. Schnitzstoffe	35.4	45.4	16.9	1.6	6.3	9.1	8.0
Baugewerbe . . .	23.0	35.7	13.9	2.9	3.7	8.8	13.7
Dienstboten . . .	19.4	31.7	13.1	2.3	8.6	15.4	12.6
Verkehr	25.1	37.7	15.2	1.3	5.4	8.5	16.1
Überhaupt 1900	27.5	38.3	17.3	2.7	5.4	6.3	11.4
Weibliches Geschlecht.							
Bekleidungsgewerbe	18.7	26.9	14.6	7.6	8.2	9.9	14.0
Dienstboten . .	6.9	14.2	13.4	4.2	11.4	12.9	18.2
Überhaupt 1900	11.7	21.1	12.9	4.0	10.0	12.1	17.0
1901.							
Männliches Geschlecht.							
Metalle u. Maschinen	31.7	40.8	15.8	2.1	2.4	11.4	10.6
Holz- u. Schnitzstoffe	31.9	41.2	14.6	3.2	4.7	10.2	11.7
Baugewerbe . . .	26.9	39.1	11.7	2.9	7.2	8.1	13.3
Dienstboten . . .	24.7	35.9	16.5	2.9	8.8	13.5	11.2
Verkehr	13.6	27.2	16.2	2.6	7.3	12.0	17.8
Überhaupt 1901	28.1	38.3	15.1	2.7	6.2	10.3	11.6
Weibliches Geschlecht.							
Bekleidungsgewerbe	20.8	28.0	17.9	7.1	7.7	7.7	7.7
Dienstboten . . .	7.7	12.7	12.5	4.3	15.4	15.0	15.4
Überhaupt 1901	14.6	21.6	12.6	4.2	12.1	13.4	13.3
1902.							
Männliches Geschlecht.							
Metalle u. Maschinen	27.3	36.6	17.5	1.3	5.5	10.5	10.5
Holz- u. Schnitzstoffe	29.1	37.7	16.3	3.1	6.5	8.9	10.6
Baugewerbe . . .	18.6	30.4	13.3	2.1	7.4	13.3	12.8
Dienstboten . . .	24.4	30.2	15.1	2.7	12.8	10.9	10.9
Verkehr	21.1	32.6	17.8	0.8	5.4	14.0	14.0
Überhaupt 1902	24.6	34.1	16.8	2.4	7.6	11.1	11.7
- 1901	28.1	38.3	15.1	2.7	6.2	10.3	11.6
- 1900	27.5	38.3	17.3	2.7	5.4	6.3	11.4
- 1899	26.0	39.5	18.8	3.6	4.3	9.1	11.1
Weibliches Geschlecht.							
Bekleidungsgewerbe	22.5	26.5	24.5	4.4	11.6	10.4	8.4
Dienstboten . .	8.3	13.9	17.4	3.4	16.5	12.6	14.8
Überhaupt 1902	15.3	20.8	17.2	3.5	13.8	11.9	12.2
- 1901	14.6	21.6	12.6	4.2	12.1	13.4	13.3
- 1900	11.7	21.1	12.9	4.0	10.0	12.1	17.0
- 1899	15.7	23.1	4.5	6.0	6.6	11.3	14.6

Auszählung der Invaliden nach der Ursache der Invalidität innerhalb einzelner Altersklassen, Prozentverhältnisse für nachstehende fünf Hauptgruppen der Ursachen:

Invaliditätsursachen		20 bis 25 J. alt	25 bis 30	30 bis 35	35 bis 40	40 bis 45	45 bis 50	50 bis 55	55 bis 60	60 bis 65	65 bis 70	70 und mehr	Überhaupt
1900.													
Lungenkrankh. u. chron. Bronchialkatarrh	m.	72	69	57	48	41	37	29	31	27	21	15	38
	w.	47	42	38	29	21	15	18	14	14	12	16	21
Nervenkrankheiten . . .	m.	7	10	19	29	26	25	21	15	13	9	3	17
	w.	16	14	11	17	22	25	24	14	7	3	6	13
Augenkrankheiten . . .	m.	3	2	3	2	5	1	3	3	3	2	1	3
	w.	6	6	2	5	6	2	8	3	5	3	2	4
Krankheiten des Gefäßsystems	m.	5	4	4	5	8	7	8	12	13	23	13	10
	w.	5	8	11	9	15	10	13	15	17	11	10	12
Krankh. der Knochen und Gelenke	m.	7	8	9	9	10	11	13	15	15	12	9	11
	w.	16	19	22	15	9	15	12	24	18	18	10	17
Zusammen kommen auf obige 5 Krankh. Proz.	m.	94	93	92	93	90	81	74	76	71	67	41	79
	w.	90	89	84	75	73	67	75	70	61	47	44	67
1899	m.	98	99	94	90	90	87	81	77	73	65	53	82
	w.	85	81	70	75	64	61	71	59	62	55	45	67
1901.													
Lungenkrankh. u. chron. Bronchialkatarrh	m.	70	73	56	51	44	35	32	27	23	22	14	38
	w.	68	49	31	32	21	16	19	15	10	10	10	22
Nervenkrankheiten . . .	m.	11	7	18	24	22	20	16	15	13	6	6	15
	w.	5	12	23	25	25	25	16	16	7	4	2	13
Augenkrankheiten . . .	m.	3	2	0	3	2	4	3	4	3	2	2	3
	w.	5	6	6	3	4	5	5	5	2	4	5	4
Krankheiten des Gefäßsystems	m.	7	3	5	5	9	5	13	13	16	16	16	10
	w.	2	5	6	3	19	13	19	18	19	13	11	13
Krankh. der Knochen und Gelenke	m.	8	9	12	6	7	14	14	16	14	14	3	12
	w.	10	11	13	18	8	5	14	11	20	14	16	13
Zusammen kommen auf obige 5 Krankh. Proz.	m.	99	94	91	89	84	78	78	75	69	60	41	78
	w.	90	83	79	81	77	64	73	65	58	45	44	65
1900	m.	94	93	92	93	90	81	74	76	71	67	41	79
	w.	90	89	84	75	73	67	75	70	61	47	44	67
1902.													
Lungenkrankh. u. chron. Bronchialkatarrh	m.	68	62	52	47	43	38	30	24	17	18	11	34
	w.	42	46	34	26	26	68	15	13	12	10	10	21
Nervenkrankheiten . . .	m.	13	16	23	24	25	20	21	18	11	6	2	17
	w.	27	20	19	29	23	32	18	18	11	5	3	17
Augenkrankheiten . . .	m.	1	2	1	3	3	3	2	2	3	4	4	2
	w.	1	6	4	1	5	5	6	3	2	2	4	3
Krankheiten des Gefäßsystems	m.	5	5	6	5	7	11	10	16	16	16	15	11
	w.	4	7	8	6	8	12	15	11	20	12	16	12
Krankh. der Knochen und Gelenke	m.	9	9	9	8	7	10	12	13	18	14	11	12
	w.	11	9	11	3	15	6	15	16	14	15	6	12
Zusammen kommen auf obige 5 Krankh. Proz.	m.	96	94	91	87	85	82	75	73	65	58	43	76
	w.	85	88	76	65	77	123	69	61	59	44	39	65
1901	m.	99	94	91	89	84	78	78	75	69	60	41	78
	w.	90	83	79	81	77	64	73	65	58	45	44	65

Verteilung der Ursachen der Invalidität innerhalb jedes Geschlechts.

Ursachen der Invalidität	Hauptursachen zusammen		Summe der Haupt- u. anderen Ursachen		Hauptursachen zusammen		Summe der Haupt- u. anderen Ursachen		Hauptursachen zusammen		Summe der Haupt- u. anderen Ursachen	
	m.	w.	m.	w.	m.	w.	m.	w.	m.	w.	m.	w.
	1900.				1901.				1902.			
Syphilis	13	—	20	—	9	3	10	4	20	2	32	3
Bleivergift.u.sonst.Vergift.	17	1	28	2	27	2	43	3	24	1	40	1
Alkoholismus	15	—	34	—	27	—	49	—	45	—	95	—
Bildungsfehler	3	8	7	18	10	3	19	6	9	13	17	31
Allg. Schwäche, Blutmang.	36	44	82	86	27	48	56	107	35	59	83	112
Alterschwäche	154	119	308	244	177	137	366	269	281	208	621	443
Gicht	22	32	43	57	28	23	53	50	50	38	108	71
Zuckerkrankheit	20	3	32	9	11	6	17	8	15	1	26	1
Krebs	57	26	68	33	63	23	77	31	64	18	85	23
Geschwülste	14	11	20	20	11	5	13	5	13	4	20	6
Haut- u. Muskelkrankheit.	67	42	109	87	68	46	125	77	107	52	220	102
Krankh. d.Knoch.u.Gelenke	320	203	548	373	330	151	583	265	432	182	769	325
Dar. Gelenkrheumatismus	180	121	330	237	185	97	343	181	258	118	500	220
Krankheit. der Gefäße	276	145	568	297	293	152	557	296	409	178	831	361
Darunter Herzfehler	143	71	277	139	167	63	313	127	211	93	405	187
Nervenkrankheiten	487	154	625	243	429	152	647	244	592	252	910	376
Ohrenkrankheiten	6	10	11	24	14	10	27	26	27	7	47	13
Augenkrankheiten	77	53	108	79	78	48	107	72	87	52	145	83
Lungenkrankheiten	1074	252	1510	394	1086	245	1475	371	1264	313	1838	491
Dar. Lungenschwindsucht	772	140	886	162	797	166	902	188	909	230	1102	312
Bruch	20	6	46	17	12	7	19	12	25	10	52	19
Mag.-,Darm-,Unterleibsleid.	43	42	76	73	49	32	85	59	83	59	154	114
Speiseröhrenverengerung	2	—	2	—	7	—	12	—	4	1	5	3
Leber- und Gallenleiden	20	8	36	16	22	7	36	14	29	7	52	13
Hasenkat., Krankh. d. Geschlechtsorg.	15	25	19	52	18	23	32	43	18	26	34	50
Nierenentzündung	45	10	74	14	42	12	81	22	63	19	114	38
Von 100 Fällen der Hauptursachen bez. der Haupt- und anderen Ursachen kommen auf:												
Syphilis	0.5	—	0.5	—	0.3	0.3	0.2	0.2	0.5	0.1	0.5	0.1
Bleivergift.u.sonst.Vergift.	0.6	0.1	0.6	0.1	1.0	0.2	1.0	0.1	0.6	0.0	0.6	0.0
Alkoholismus	0.5	—	0.8	—	1.0	—	1.1	—	1.2	—	1.5	—
Bildungsfehler	0.1	0.7	0.2	0.8	0.4	0.3	0.4	0.3	0.2	0.9	0.3	1.2
Allg. Schwäche, Blutmang.	1.3	3.7	1.9	4.0	1.0	4.2	1.2	5.4	0.9	4.0	1.4	4.2
Alterschwäche	5.5	10.0	7.0	11.4	6.2	12.1	8.2	13.5	7.6	13.8	9.8	16.5
Gicht	0.8	2.7	1.0	2.7	1.0	2.0	1.2	2.5	1.4	2.5	1.7	2.7
Zuckerkrankheit	0.7	0.3	0.7	0.4	0.4	0.5	0.4	0.4	0.4	0.0	0.4	0.0
Krebs	2.0	2.2	1.6	1.6	2.2	2.0	1.7	1.6	1.7	1.2	1.3	0.9
Geschwülste	0.5	0.9	0.5	0.9	0.4	0.5	0.3	0.3	0.4	0.3	0.3	0.2
Haut- u. Muskelkrankheit.	2.4	3.5	2.5	4.1	2.4	4.1	2.8	3.9	2.9	3.5	3.6	3.2
Krankh. d.Knoch.u.Gelenke	11.5	17.0	12.5	17.5	11.6	13.2	13.0	13.3	11.7	12.2	12.2	12.1
Dar. Gelenkrheumatismus	6.4	10.1	7.5	11.1	6.5	8.5	7.6	9.1	7.0	7.9	7.9	8.2
Krankheit. der Gefäße	9.6	12.1	13.0	13.8	10.4	13.5	12.4	14.9	11.1	11.9	13.1	13.5
Darunter Herzfehler	5.1	5.9	6.3	6.5	5.9	5.6	7.0	6.4	5.7	6.2	6.4	7.0
Nervenkrankheiten	17.4	12.9	14.3	11.4	15.1	13.4	14.4	12.3	16.1	16.7	14.5	14.1
Ohrenkrankheiten	0.2	0.8	0.3	1.1	0.5	0.9	0.6	1.3	0.7	0.5	0.8	0.5
Augenkrankheiten	2.8	4.4	2.5	3.7	2.7	4.2	2.4	3.6	2.4	3.5	2.3	3.1
Lungenkrankheiten	38.3	21.1	34.5	18.4	38.3	21.4	32.8	18.7	34.1	20.8	29.2	18.3
Dar. Lungenschwindsucht	27.5	11.7	20.2	7.6	28.1	14.6	20.1	9.5	24.6	15.3	17.5	11.6
Bruch	0.7	0.5	1.0	0.8	0.4	0.6	0.4	0.6	0.7	0.7	0.8	0.7
Mag.-,Darm-,Unterleibsleid	1.5	3.5	1.7	3.4	1.7	2.9	1.9	3.0	2.3	3.9	2.5	4.2
Speiseröhrenverengerung	0.1	—	0.0	—	0.3	—	0.3	—	0.1	0.0	0.1	0.1
Leber- und Gallenleiden	0.7	0.7	0.8	0.8	0.8	0.6	0.8	0.7	0.8	0.5	0.8	0.5
Hasenkat., Krankh. d. Geschlechtsorg.	0.5	2.1	0.4	2.4	0.6	2.0	0.7	2.2	0.5	1.7	0.5	1.9
Nierenentzündung	1.6	0.8	1.7	0.7	1.4	1.1	1.8	1.1	1.7	1.3	1.8	1.4

d. Beitragserstattungen.

Beitragserstattungen in Folge Heirat weiblicher Versicherter und im Falle des Todes männlicher Versicherter (bez. weiblicher mit Hinterlassung vaterloser Kinder) kamen vor:

Jahr	wegen Heirat				wegen Todes			
	Ansprüche	davon bewilligte	davon abgelehnt.	gezahlte Erstattungen M.	Ansprüche	davon bewilligte	davon abgelehnt.	gezahlte Erstattungen M.
1898	8 648	7 940	211	227 294	1272	1100	88	52 506
1899	9 451	8 481	119	256 034	1530	1231	166	65 172
1900	11 265	10 552	138	361 648	1749	1541	107	88 195
1901	11 017	10 138	124	360 897	1608	1445	76	92 080
1902	10 208	9 969	236	366 900	1648	1408	134	92 349

e. Einnahmen, Ausgaben, Vermögen.

Einnahmen, Ausgaben etc.	1902	1901	1900	1899
Einnahmen ohne Bestand unter Abrechnung erworb. bez. veräuß. Wertpapiere .	9 521 559	9 092 303	8 706 170	7 661 204
Ausgaben überhaupt (ohne Vermögensanlg.)	6 144 276	4 678 307	3 902 478	1 777 888
darunter Renten	3 095 609	2 675 011	2 399 024	819 618
- Beitragserstattungen	447 635	432 011	410 407	321 206
- Heilverfahren	1 894 274	974 165	612 747	294 432
- Invalidenhauspflege	53 521	27 692	—	—
- Verwaltung (einschl. für Schiedsgerichte, Kontrollen etc.) . . .	543 973	475 871	398 654	327 353
Vermögen (ohne Reservefonds) überhaupt .	58 464 667	55 008 503	50 602 446	45 863 716
darunter Grundstücke	13 226 068	10 183 675	4 985 542	2 270 967
- Hypotheken	16 185 525	15 375 525	14 944 525	13 179 675
- Darlehen	4 752 057	4 837 238	4 782 771	4 677 765
- Voreinnahmen	6 713	2 213	500	606

f. Schiedsgericht.

Berufungen wurden eingelegt beim Schiedsgericht (einschl. der aus dem Vorjahr übernommenen) gegen

Jahr	Feststellg von Altersrenten	Ablehn. von Altersrenten	Feststellung von Invalid.-renten	Ablehnung von Invalid.-renten	Entziehng von Inval.-renten	Aus sonstigen Gründen	Zusammen	Der angefochtene Bescheid wurde bestät.	Der angefochtene Bescheid wurde geändert	Bescheid des Vorsitzenden (ohne Verhdlg)	Vergleich oder Zurücknahme d. Berufung	Unerledigt blieb.
1900	15	11	161	120	21	18	346	193	111	6	26	—
1901	10	14	195	131	51	4	405	242	103	7	24	77
1902	4	12	245	244	50	13	568	343	131	5	22	67

Revisionen gegen das Urteil des Schiedsgerichtes wurden beim Reichsversicherungsamt angemeldet:

Revisionen	1891	1892	1893	1894	1895	1896	1897	1898	1899	1900	1901	1902
Revisionen überhaupt	69	59	70	60	72	106	87	141	95	64	52	86
davon für begründet erachtet . .	22	2	4	6	8	9	17	13	8	8	1	6
- verworfen	28	32	31	30	48	59	36	86	50	39	22	31
- an das Schiedsgericht bez. an die Anstalt zurückverwiesen	5	4	4	—	—	—	2	—	11	9	7	8
- unerledigt bez. anderweitig erledigt	14	21	31	24	16	38	32	42	26	8	22	41

6. Gewerkvereine und Gewerkschaften.

a. Gewerkvereine (nach eingeholten Auskünften).

Ortsvereine Berlin. 1900.

Name des Vereins	Mitglied. Ende des Jahres	Einnahmen M. überhaupt	Einnahmen M. an Beiträgen	Ausgaben M. überhaupt	Ausgaben M. Arbeits-Nachw.	Ausgaben M. Rechtsschutz	Ausgaben M. Arbeitslosigkeit	Ausgaben M. Notfälle	Ausgaben M. Bildungszwecke
Klempner u. Metallarb. I	240	1827	1816	874	49	2	185	25	176
- - - IV	70	595	569	572	14	2	85	25	37
- - - V	71	465	465	528	14	—	—	20	23
Maschinb. u. Metallarb. II	475	3695	3629	3712	195	83	2196	120	157
- - - III	329	2347	2295	.	61	64	936	40	117
- - - IV	153	1223	1158	1182	30	2	293	20	59
- - - V	195	1549	1488	1486	38	6	815	80	73
- - - VI	75	547	537	289	11	5	206	40	27
- - - VII	173	1242	.	684	15	163	416	28	47
Unabh. V. d. Maschinenb.	257	1635	1333	1170	—	25	—	145	31
Konditoren	63	452	412	467	50	—	60	17	15
Bildhauer	62	743	609	611	60	—	363	25	99
Vergolder	10	48	48	58	3	—	—	10	23
Tischler	715	9086	5021	7520	300	80	5390	210	228
Kaufleute III Nord . . .	77	756	756	.		14	.	.	.
- VIII Ost	200	2521	2460	.	—	—	515	—	50
Schneider I	247	.	1000	975	.	.	.	.	101
- II	122	626	606	559	.	.	.	.	61
Schuhmacher, Lederarbeit.	392	3292	2921	2842	—	50	554	90	71
Stuhlarbeit. (Textilarb.) I	118	687	540	679	16	4	21	35	—
Fabrik- u. Handarbeit. II	48	345	183	344	9	—	149	—	9
Bauhandwerker	24	187	187	93	—	8	30	35	20

Örtliche Verwaltungsstellen Berlin. 1900.

					Krankengeld	Sterbegeld	Brillen, Bruchb. etc.	Ärztliche Atteste
Klempner u. Metallarb. I	230	5659	5645	4471	3720	300	5	—
- - - IV	68	2215	1581	2177	1774	120	4	—
Maschinb. u. Metallarb. II	310	6965	5992	6985	6563	—	18	—
- - - III	.	5269	5222	.	3672	240	2	—
- - - IV	87	1874	1780	1789	759	150	10	—
- - - V	141	3837	3455	3702	1808	240	4	1
- - - VI	53	1386	1378	795	795	.	—	—
- - - VII	92	2034	2046	2387	—	—	—	—
Unabh. V. d. Maschinenb.	263	5609	4579	4526	3385	900	22	2
Konditoren	227	419	359	413	155	—	—	—
Bildhauer	41	1239	868	1184	1043	60	12	—
Tischler I	492	14442	11486	12274	11187	435	—	—
Kaufleute VII Moabit . .	48	.	1350	.	600	100	46	—
- VIII Ost . . .	—	5205	5180	.	3838	125	56	.
Schneider I	246	4773	4275	4833	1813	240	71	298
- II	122	2160	2139	2380	1058	—	54	291
Schuhmacher, Lederarb. I	368	10072	7260	9928	8089	425	61	—
Stuhlarbeit. (Textilarb.) I	97	1324	1322	1222	557	150	19	.
Fabrik- u. Handarbeit. II	41	1005	629	988	669	—	—	—
- - - III	—	—	—	—	—	—	—	—
- - - V	—	—	—	—	—	—	—	—

Ortsvereine Berlin. 1901.

Name des Vereins	Mitglied. Ende des Jahres	Einnahmen M. überhaupt	Einnahmen M. an Beiträgen	Ausgaben M. überhaupt	Ausgaben M. Arbeits-Na-hw.	Ausgaben M. Rechtsschutz	Ausgaben M. Arbeitslosigkeit	Ausgaben M. Notfälle	Ausgaben M. Bildungszwecke
Klempner u. Metallarb. I	240	1849	1837	1099	48	—	551	25	100
- - - II	149	1070	1056	1082	26	—	666	—	63
- - - IV	68	555	553	520	13	—	31	25	29
- - - V	77	554	554	556	15	—	—	—	28
Maschinb. u. Metallarb. I	351	2789	.	3300	73	87	2979	20	142
- - - II	462	4292	3552	4024	184	72	3945	140	173
- - - III	319	2495	2467	.	49	17	1818	20	125
- - - IV	140	1255	1248	1214	30	6	597	10	57
- - - V	178	1830	1408	1771	38	40	1048	20	70
- - - VI	86	619	604	544	8	4	501	—	31
- - - VII	162	2249	1045	1881	—	18	1860	20	—
- - - IX	98	899	682	668	19	2	535	—	35
Unabh. V. d. Maschinenb.	232	1403	1215	1047	—	8	—	91	10
Konditoren	80	490	459	459	12		23	18	27
Bildhauer	66	831	617	621	51	2	340	20	75
Vergolder	9	55	55	46	2	—	—	—	23
Tischler	760	6005	5607	4379	300	89	2473	80	271
Kaufleute III Nord . . .	293	4277	3158	4156	—	19	774	—	120
- VII Moabit . .	85	880	880	.	.	.	.	.	.
- VIII Ost	261	3033	3024	.	.	.	1512	25	262
Graph. Berufe u. Maler I	67	402	400	184	—	89	30	20	32
Schneider I	300	1038	1027	1093	—	5	60	40	104
- II	142	643	626	578	.	2	.	.	65
Schuhmacher, Lederarbeit.	397	3907	2902	3577	—	65	2087	60	54
Stuhlarbeit. (Textilarb.) I	113	890	561	897	19	35	176	8	.
Fabrik- u. Handarbeit. II	49	279	178	271	11	—	101	—	9
- - - III	68	365	249	342	13	—	—	30	14
- - - V	79	.	308	.	12	—	153	30	16
Bauhandwerker	25	195	195	50	—	—	20	18	12

Örtliche Verwaltungsstellen Berlin. 1901.

					Krankengeld	Sterbegeld	Brillen, Bruchb. etc.	Ärztliche Atteste
Klempner u. Metallarb. I	226	5 529	5 510	4 556	3 879	400	13	—
- - - II	117	2 878	2 839	2 931	2 075	—	4	—
- - - IV	66	1 622	1 468	1 577	1 160	60	4	—
- - - V	58	.	.	.	.	—	.	.
Maschinb. u. Metallarb. I	241	6 146	6 128	6 718	5 862	180	5	11
- - - II	317	6 718	5 739	6 764	5 221	—	30	—
- - - III	.	5 658	5 523	.	5 844	420	3	2
- - - IV	79	2 132	1 828	2 052	1 516	90	4	—
- - - V	127	3 607	3 091	3 444	1 675	300	10	—
- - - VI	59	1 126	1 117	1 336	1 336	—	—	—
- - - VII	88	1 782	.	2 954	2 233	90	—	.
- - - IX	73	1 947	1 520	1 932	1 540	360	—	—
Unabh. V. d. Maschinenb.	245	5 276	4 036	5 465	4 464	810	12	6
Konditoren	28	426	426	463	427	—	—	.
Bildhauer	43	1 150	832	850	607	90	15	8
Tischler I	524	15 622	12 605	13 135	11 594	540	—	10
Kaufleute III Nord . . .	180	7 978	5 488	7 660	4 771	—	961	—
- VII Moabit . .	50	.	1 470	.	780	—	25	—
- VIII Ost . . .	204	5 784	5 778	.	4 085	—	28	.
Graph. Berufe u. Maler .	64	1 317	1 314	1 433	1 339	—	13	32
Schneider I	300	5 191	4 481	5 272	2 011	180	196	376
- II	142	2 292	2 272	2 553	1 619	.	97	337
Schuhmacher, Lederarb. I	363	9 343	7 373	8 991	6 935	655	58	—
Stuhlarbeit. (Textilarb.) I	99	1 474	1 317	1 710	827	60	35	.
Fabrik- u. Handarbeit. II	.	1 609	646	1 531	1 145	—	—	—
- - - III	63	2 017	908	1 759	1 312	—	—	—
- - - V	70	—	1 187	.	1 279	60	3	40

Ortsvereine Berlin 1902.

Name des Vereins	Mitglied. Ende des Jahres	Einnahmen M. überhaupt	Einnahmen M. an Beiträgen	Ausgaben M. überhaupt	Ausgaben M. Arbeits-Nachw.	Ausgaben M. Rechtsschutz	Ausgaben M. Arbeitslosigkeit	Ausgaben M. Notfälle	Ausgaben M. Bildungszwecke
Klempner u. Metallarb. I	.	1854	1842	.	24	—	914	50	109
- - - II		1168	1152	1157	15	—	717	100	51
- - - V	67	597	597	564	13	—	88	—	30
Maschinenb. u. Metallarb. I	353	3219	2656	3754	35	66	3439	80	135
- - - II	480	4535	3571	4438	47	63	4644	100	209
- - - III	360	2695	2630	.	49	19	1871	20	135
- - - IV	159	1797	1110	1756	15	9	1325	20	57
- - - V	189	2224	1405	2190	18	56	1265	40	70
- - - VI	88	649	644	.	9	11	1002	20	32
- - - VII	139	2260	1117	1961	15	—	1949	—	71
- - - IX	142	910	821	873	12	6	514	20	43
Unabh. V. d. Maschinenb.	212	1268	1120	1091	—	5	—	210	22
Konditoren	135	850	795	878	26	23	150	—	44
Bildhauer	72	1136	714	841	56	23	462	—	69
Vergolder	10	51	51	32	1	—	—	—	20
Tischler	808	6637	5904	4072	300	89	1988	125	258
Kaufleute III Nord . . .	304	5005	3097	4807	—	87	1294	—	180
- VII Moabit . .	97	1030	1030	—	—	24	—	—	—
- VIII Ost . . .	297	3688	3598	—	—	62	2727	21	130
Graph. Berufe u. Maler I	69	423	422	335	—	11	—	—	34
Schneider I	308	1650	1334	1623	—	2	120	—	138
Schuhmacher, Lederarb. .	343	3404	2615	3064	—	48	1634	20	34
Fabrik- u. Handarbeiter II	46	467	177	461	5	—	230	35	9
- - - III	62	373	256	354	—	—	89	15	13
- - - V	103	.	264	.	9	—	252	—	19
Bauhandwerker	26	265	191	258	—	76	37	36	10

Örtliche Verwaltungsstellen Berlin. 1902.

					Krankengeld	Sterbegeld	Brillen, Bruchb. etc.	Ärztliche Atteste
Klempner u. Metallarb. I	220	5274	5261	4109	3616	240	16	2
- - - II	121	3263	3010	3367	2485	210	—	—
- - - V	55	.	.	.	.	.	.	.
Maschinenb. u. Metallarb. I	232	6600	6576	5901	5826	100	5	14
- - - II	324	7326	6435	7233	6896	—	44	—
- - - III	259	6180	6180	.	6787	240	—	2
- - - IV	86	2143	1990	2056	1515	—	8	—
- - - V	121	4629	3054	4572	3834	100	3	1
- - - VI	65	1396	1390	.	1049	—	—	.
- - - VII	89	2677	1941	—	1828	—	—	5
- - - IX	77	2150	1784	2106	1624	—	3	.
Unabh. V. d. Maschinenb.	235	4521	3535	5199	4819	180	26	12
Konditoren	39	435	345	460	320	—	10	—
Bildhauer	44	1155	860	959	439	—	7	—
Tischler	518	12822	12125	9157	7906	345	—	—
Kaufleute III Nord . . .	180	9102	5134	8904	5526	250	1327	—
- VII Moabit . .	55	—	1650	.	820	150	92	—
- VIII Ost	237	6567	6552	.	2793	250	1343	—
Graph. Berufe und Maler	70	1390	1385	1210	1007	—	8	47
Schneider I	308	7531	6066	7336	2808	750	144	331
Schuhmacher, Lederarb. .	331	9056	7719	8343	5543	609	40	.
Fabrik- u. Handarbeiter II	39	1751	685	1690	1069	—	—	—
- - - III	56	3365	887	3027	2618	—	—	—
- - - V	97	.	1043	.	1030	150	6	74

b. Gewerkschafts-Kommission

Übersicht über die Mitglieder-Bewegung und die Einnahmen und Ausgaben

Name der Organisation (Blumen- u. Putzfed.-Arb., Formenstecher, Glaser, Kassenbeamte, Schlächter, Techn. Bühnenpers., Wäsche-Arbeiter haben Angaben nicht eingesandt.)	Neu aufgenomm. Mitglieder m.	Neu aufgenomm. Mitglieder w.	Ausgetretene u. ausgeschl. Mitglieder m.	Ausgetretene u. ausgeschl. Mitglieder w.	Gesamt-Einnahme 1902 M.	Gesamt-Ausgabe 1902 M.	Reise-Unterstützung M.
Überhaupt . .	38941	215	22033	172	2 447 163.68	2 345 956.85	44 371.07
Davon entfallen auf:							
Asphalteure	182	—	175	—	1 794.50	939.85	—
Bäcker	669	—	247	—	9 101.61	9 018.17	—
Barbiere	65	—	90	—	1 028.64	1 138.39	34.00
Bau-Anschläger	151	—	102	—	6 098.16	2 351.52	—
Bau-Arbeiter	2024	—	1584	—	84 618.90	87 303.29	144.00
Bildhauer	238	—	327	—	56 646.82	49 336.85	746.50
Böttcher	25	—	45	—	4 200.18	3 967.84	267.63
Brauer	101	—	80	—	5 758.90	5 758.90	—
Brauerei-Hilfsarbeiter . .	—	—	—	—	—	4 812.40	—
Buchbinder	1681	—	1515	—	68 924.17	40 139.98	—
Buchdrucker	1113	—	263	—	370 541.45	481 925.30	12 310.30
Buchdruck.-Hilfsarbeiter .	313	—	423	—	9 590.65	10 932.96	—
Buchdr.-Hilfsarbeiterinnen	—	145	—	104	15 062.75	11 819.06	—
Bureau-Angestellte . . .	57	—	92	—	1 235.05	1 277.44	—
Conditoren	116	—	64	—	3 865.59	5 005.11	—
Dachdecker	151	—	181	—	5 299.16	4 440.23	32.74
Droschkenkutscher . . .	295	—	184	—	14 649.26	14 723.55	—
Fabrik- u. Hilfsarbeiter .	195	—	182	—	3 595.96	3 041.97	136.74
Gastwirtsgehilfen	213	—	186	—	11 602.65	11 416.65	7.00
Glasarbeiter	4	—	—	—	5 208.76	2 478.30	—
Glasschleifer	42	—	46	—	2 623.85	2 568.95	—
Graveure u. Ziseleure . .	217	—	113	—	7 714.95	6 727.68	113.82
Hafenarbeiter	—	—	—	—	—	373.31	—
Handels-Hilfsarbeiter . .	3198	—	3393	—	74 433.33	76 706.32	—
Handlungsgehilfen . . .	214	—	80	—	4 663.55	4 543.85	—
Holzarbeiter	5452	—	5017	—	431 420.81	366 527.59	905.75
Handschuhmacher	12	—	15	—	28 495.37	3 997.72	59.75
Holzbearbeitungsmascharb.	307	—	437	—	—	24 895.15	1 000.00
Hutmacher	123	70	50	68	16 151.30	14 334.85	122.50
Kupferschmiede	52	—	46	—	16 103.14	10 826.30	219.08
Kürschner	6	—	6	—	46.94	43.19	—
Lackierer	82	—	110	—	2 067.16	1 740.67	—
Lagerhalter	9	—	8	—	1 454.00	887.22	—
Lederarbeiter	58	—	60	—	7 400.00	7 596.00	1 020.00
Lohgerber u. Lederzuricht.	50	—	37	—	2 415.15	2 424.84	261.81
Lithograph. u. Steindruck.	624	—	331	—	38 612.00	60 810.90	22 377.90
Maler	1064	—	237	—	16 086.40	15 701.11	90.06
Maurer	2062	—	393	—	228 231.57	204 053.15	346.05
Mass., Bade- u. Krankenpfl.	156	—	20	—	817.74	1 317.37	3.00
Marmorarbeiter	55	—	21	—	1 852.52	1 977.73	—
Maschinisten u. Heizer .	216	—	66	—	13 905.00	15 130.03	—
Metallarbeiter	18576	1519	9290	—	464 636.44	497 791.68	—

(Aus dem Berichte des Arbeitersekretariats).

der der Berliner Gewerkschafts-Kommission angeschlossenen Gewerkschaften. 1902.

Arbeitlosen-Unterstützung M.	Kranken-Unterstützung M.	Sterbegeld M.	Invaliden-Unterstützung M.	Rechtsschutz M.	Besondere Unterstützung M.	Örtliche Verwalt.-Ausgaben M.	An die Hauptkasse abgesandt M.	Andere Ausgaben M.
452404.44	175491.46	26 173.20	20 325.70	19 023.08	259359.33	236994.80	809346.32	240 616.58
—	127.80	—	—	—	—	170.00	—	642.05
—	—	—	—	—	222.00	1469.85	4893.40	2 432.92
71.25	—	—	—	—	—	385.89	592.25	55.00
—	—	135.50	—	213.02	—	742.25	—	1 250.75
—	—	765.00	—	669.26	26808.45	17148.48	35378.27	6 389.83
26983.50	2552.75	—	—	—	1950.50	3461.40	8800.00	4 842.20
1204.00	—	75.00	—	128.01	188.00	157.50	1087.70	860.00
1524.00	768.50	—	—	—	—	891.94	2571.46	3.00
201.50	811.50	—	—	—	30.00	716.76	2694.24	358.40
11840.10	—	—	—	105.36	1980.15	5744.75	17550.00	2 919.76
161947.75	138289.70	8 600.00	19 260.00	—	2792.00	10039.95	17104.45	111 581.15
3464.78	—	—	—	11.50	138.65	3046.13	4271.90	—
2387.00	—	170.00	—	—	—	3968.21	4757.85	636.00
—	—	—	—	—	—	260.83	924.36	92.25
1185.00	—	—	—	44.80	26.45	1314.00	1910.90	523.54
—	190.00	—	—	—	300.00	175.10	3652.39	90.00
—	—	880.00	—	610.45	979.00	8169.40	—	4 084.70
—	—	25.00	—	6.00	71.90	714.22	1620.06	468.03
—	1625.00	260.00	—	—	28.00	5794.50	3702.15	—
27.00	—	—	—	60.50	—	16.40	2374.40	—
526.85	—	—	—	12.35	—	—	—	2 029.75
1154.00	—	—	—	—	50.00	1407.63	3952.23	50.00
—	—	—	—	—	27.35	86.85	159.11	—
6836.26	8605.85	2 480.70	—	798.09	2454.00	21060.45	33369.27	1 101.70
128.00	—	—	—	—	16.50	1124.78	1624.12	1 650.45
85076.00	—	2 305.00	—	7 347.78	85234.92	10863.02	87069.83	24 768.29
820.50	1082.37	135.00	30.00	—	180.20	46.00	1644.00	—
7884.75	7729.00	—	—	497.50	6169.40	1710.50	—	904.00
6820.45	1899.30	159.00	883.00	—	285.30	455.20	3500.00	208.60
8442.20	—	—	116.10	—	68.00	—	—	980.92
—	—	—	—	—	—	5.30	37.89	—
—	175.15	—	—	—	—	129.20	1200.27	236.05
—	—	—	—	103.72	—	120.15	663.35	—
—	—	—	—	—	1500.00	154.00	4800.00	122.00
—	—	—	—	—	198.79	167.51	1786.73	10.00
17933.00	—	—	—	—	1447.00	4780.00	14273.00	—
—	1053.70	75.00	—	50.00	25.25	3121.09	9056.30	2 229.71
—	—	5 355.00	—	1 692.27	30697.55	22187.18	119122.13	24 652.97
—	—	—	—	—	25.00	505.47	783.90	—
—	160.95	—	—	—	—	373.63	1242.00	201.15
4385.35	—	1 610.00	—	9.00	510.00	2342.73	5829.05	445.00
89551.72	—	—	—	5 288.38	82300.65	54571.66	251715.42	14 363.85

Name der Organisation	Neu aufgenomm. Mitglieder mnl.	wl.	Ausgetretene u. ausgeschl. Mitglieder mnl.	wl.	Gesamt-Einnahme 1902 M.	Gesamt-Ausgabe 1902 M.	Reise-Unterstützung M.
Mühlenarbeiter	118	—	118	—	2 939.23	3 438.06	20.20
Musiker	33	—	30	—	1 980.60	—	—
Porzellan-Arbeiter	28	—	26	—	2 353.05	2 497.23	28.50
Putzer	398	—	141	—	44 612.64	36 991.85	—
Rammer	81	—	81	—	3 538.00	3 827.00	—
Sattler	417	—	298	—	11 517.40	11 391.70	357.52
Schmiede	596	—	478	—	14 215.89	13 593.99	156.22
Schneider u. Schneiderinn.	1283	—	783	—	31 209.59	29 016.60	249.65
Schriftgießer	12	—	—	—	6 824.50	5 165.70	240.00
Schuhmacher	732	—	530	—	17 198.50	15 994.82	309.55
Städtische Arbeiter	1812	—	828	—	—	—	—
Steinarbeiter	—	—	—	—	4 568.42	5 598.36	1 095.00
Steinsetzer	30	—	70	—	2 963.09	2 677.00	46.00
Stereotypeure	—	—	—	—	2 995.65	4 073.95	35.00
Stickerei-Arbeiter	109	—	121	—	1 618.58	1 074.80	—
Stuckateure	302	—	108	—	13 295.35	8 585.22	500.00
Tabakarbeiter	140	—	150	—	5 748.90	5 612.89	526.30
Tapezierer	465	—	481	—	12 886.95	12 685.32	194.00
Textilarbeiter	244	—	123	—	8 124.75	6 936.84	140.30
Töpfer	479	—	12	—	57 024.65	43 788.69	—
Vergolder	211	—	296	—	7 048.17	9 389.30	169.72
Xylographen-Verband	20	—	13	—	3 613.18	3 046.00	—
Zimmerer	1546	—	1120	—	87 219.58	47 768.26	104.48

Aus dem Etat der Gewerkschafts-

Name der Gewerkschaft	1901	1902	Name der Gewerkschaft	1901	1902
Asphalteure	130.20	40.90	Gastwirtsgehilfen	276.30	163.30
Bäcker	31.00	72.37	Glasarbeiter	122.70	100.80
Bauanschläger	1093.65	127.10	Glasschleifer	230.50	32.00
Blumenarbeiterinnen	—	20.00	Glaser	140.30	32.00
Brauer	850.50	393.00	Graveure, Ziseleure	232.20	133.00
Brauerei-Hilfsarbeiter	372.30	260.00	Hafenarbeiter	58.80	20.00
Barbiere	40.00	60.25	Hand.-, Hilfs,- Verk.-Arb.	2440.20	1081.00
Bauarbeiter	1692.10	730.60	Handschuhmacher	34.45	43.50
Bildhauer	450.80	245.00	Holzarbeiter	9597.75	2967.60
Böttcher	192.50	62.50	Holzbearb.-Maschin.-Arb.	681.40	328.25
Buchdrucker	1559.40	724.30	Hutmacher	332.00	190.00
Buchbinder	3587.55	2165.35	Kaufleute, Handlgsgeh.	148.45	90.00
Buchdruckerei-Hilfsarb. m.	889.85	132.00	Kassenbeamten	70.44	42.50
Buchdruckerei-Hilfsarb. w.	196.40	81.00	Kürschner	—	27.90
Bureau-Angestellte	41.58	76.27	Kupferschmiede	175.00	96.20
Konditoren	61.40	40.00	Lagerhalter	20.00	25.00
Dachdecker	422.85	170.00	Lackierer	122.60	45.25
Droschkenkutscher	453.95	280.05	Lederzuricht., Lohgerber	745.00	103.30
Eisenformer	303.65	463.80	Lithograph., Steindruck.	2325.70	631.15
Elektromonteure	179.35	39.00	Maler	303.91	162.80
Formenstecher	118.20	25.00	Marmor,- Granitarbeiter	25.00	30.20
Fabrik-, Hilfs-, Landarb.	141.45	65.00	Masseure	11.10	74.05

Arbeitslosen-Unterstützung M.	Kranken-Unterstützung M.	Sterbegeld M.	Invaliden-Unterstützung M.	Rechtsschutz M.	Besondere Unterstützung M.	Örtliche Verwalt.-Ausgaben M.	An die Hauptkasse abgesandt M.	Andere Ausgaben M.
284.00	194.00	—	4.10	14.70	68.85	558.60	2 228.71	65.00
—	—	—	—	—	—	—	—	—
2393.08	—	—	—	10.00	238.12	437.52	—	—
—	1950.00	1340.00	—	238.90	1475.50	4 096.00	24 260.40	3631.05
—	—	150.00	—	—	140.00	981.67	2 556.33	—
—	—	605.00	—	—	—	3 365.85	7 063.33	—
3460.89	—	—	—	34.75	66.00	2 720.27	4 560.77	2595.27
—	2212.59	—	—	—	50.00	11 395.36	15 109.00	—
3313.00	—	—	—	—	626.00	367.00	—	619.70
6.00	166.85	38.00	—	39.10	196.05	2 162.42	8 825.34	4251.56
—	—	—	—	—	—	—	—	—
—	610.00	40.00	—	—	—	258.00	2 528.34	1066.76
—	—	300.00	32.00	72.00	—	—	2 227.00	—
1328.50	—	—	—	—	166.00	848.15	1 696.30	—
—	—	—	—	—	60.00	1 014.80	—	—
—	—	—	—	—	141.05	3 996.32	3 773.39	174.36
—	891.50	185.00	—	—	408.80	588.40	2 800.00	248.89
—	382.50	365.00	—	—	123.30	2 984.94	4 995.60	3639.98
—	748.45	—	—	—	477.00	206.74	3 890.15	1474.20
—	3263.00	120.00	—	517.06	421.98	8 125.95	27 980.00	3360.60
—	—	—	—	—	2101.95	600.00	4 588.68	1928.85
846.00	—	—	—	—	60.00	220.00	1 800.00	120.00
—	—	—	—	348.58	5833.72	2 476.90	32 748.24	6256.34

Kommission, Einnahmen 1901 u. 1902.

Name der Gewerkschaft	1901	1902	Name der Gewerkschaft	1901	1902
Maschinisten, Heizer .	220.00	155.00	Tabakarbeiter	979.80	210.00
Maurer	3565.00	1132.00	Tapeziere	616.40	215.40
Metallarbeiter	13 577.86	4723.55	Techn. Bühnenperson. . .	94.50	52.00
Mineralwasserarbeiter .	55.00	—	Textilarbeiter	514.90	148.20
Musiker	80.00	40.00	Töpfer	1449.40	847.50
Müller, Mühlenarbeiter	81.30	31.20	Vergolder	1255.65	302.00
Porzellanarbeiter . . .	157.70	32.00	Wäschefabrikation . . .	255.55	92.75
Putzer	323.45	429.65	Weißgerber, Färber . . .	70.00	299.80
Rabitzputzer	114.45	112.00	Xylographen	61.05	30.00
Rammer, Steinsetzer .	310.30	55.00	Zimmerer	1104.50	659.50
Sattler	881.95	209.10	Vereine u. s. w. Private .	24 027.37	1116.51
Schmiede	483.35	256.00	Zusammen	87 140.69	25 681.21
Schneider, Schneiderinn.	584.05	663.21			
Schriftgießer	295.05	70.00	zurückgezahltes Darlehn .	5319.35	2174.75
Schlächter	54.13	52.40	Sonstige Einnahme . . .	768.35	583.31
Schuhmacher	3376.40	513.30	Von der Bank	10 000.00	—
Städtische Arbeiter . .	553.60	440.00	Zinsen	347.35	50.25
Steinarbeiter	338.60	103.00	Kassenbest. am 1. Januar	12 407.06	15 216.98
Steinsetzer	—	72.00	Einnahme überhaupt	115 982.80	43 705.80
Stereotypeure	579.05	52.65			
Stickereiarbeiter . . .	44.50	92.00			
Stuckateure	133.35	245.15			

Ausgaben

1901.

Für Streiks: Buchbinder	205.26	M.
Glasarbeiter	65 436.60	-
Schuhmacher	6 077.85	-
Steinsetzer in Halle	30.00	-
Tabakarbeit. i. Nordhaus.	6 300.00	-
Darlehn an die Bauanschläger	5 000.00	-
- - - Militärsattler	1 000.00	-
- - - Stuckateure	1 000.00	-
An die Sattler zurück	500.00	-
- - Cunewalder Weber	160.00	-
- - Calaiser Weber	1 630.00	-
- - Warmensteinacher Glasperlenmacher	1 000.00	-
Für Agitation	326.70	-
- Entschädigung an die Ausschußmitglieder	355.50	-
- Bureaumiete	476.25	-
- Reinigung	196.00	-
Für Utensilien und Möbel	1 454.41	M.
- Beleuchtung	124.84	-
- Umzug	36.25	-
- Drucksachen	429.25	-
- Gehälter für 2 Beamte	4 000.00	-
- Bureauhilfe	200.82	-
- Gewerbegerichtliches	295.71	-
- Inserate	563.60	-
- Revision	16.25	-
- Telephon	186.00	-
- Bücher, Zeitungen	265.76	-
- Diverses	194.74	-
- Porto	176.73	-
An d. Lohnkommission der Bauarbeiter zurück	8.00	-
- den Verein abstinenter Arbeiter	100.00	-
- die Bank zurück	3 000.00	-
zusammen	100 746.52	M

1902.

Streik der Tabak-Arbeiter	653.60	M.
Streik der Meeraner Weber	11 398.51	-
Arbeitslosen-Zählung inkl. Mehrkosten d. Jahresbericht. 1901	5 274.75	-
Zurück an die Bank	1 000.00	-
Inserate für die 1. Mai-Versaml.	429.60	-
Enquête über Arbeitslosigkeit im November 1902	153.68	-
Agitations-Druckkosten	181.60	-
Delegation zum Verbandstag deutscher Arbeitsnachweise	54.00	-
Ausschußmitglieder-Entschädg.	268.70	-
Gewerbegerichtsausschuß-Entsch.	59.25	-
Gewerbegerichtswahlen	559.40	-
Revisionen	9.00	-
Bureau-Miete	490.00	-
Reinigung	226.75	-
Beleuchtung, Heizung	338.60	-
Telephon	180.00	-
Bureau-Utensilien	743.48	-
Bücher und Zeitungen	493.34	-
Drucksachen	411.00	-
Gehälter	4 400.16	-
Bureau-Hilfe	379.50	-
Porto	254.84	-
Diverses	174.42	-
Manko	100.00	-
Summa	28 234.18	M.
Kassenbestand a. 1. Jan. 1903	15 471.62	-
Gesamt-Summa	43 705.80	-

Bilanz 1902.

Aktiva			Passiva		
Baarvermögen	15 471.62	M.	Schuldkonto an Bank	6 000.00	M.
Guthaben bei d. Glasarbeitern	7 638.20	-	Gesamtvermögen	20 613.64	-
Mobiliar, bestehend in 121 Gegenständen	1 835.42	-			
Bibliothek, bestehend in 247 Bänden	1 668.40	-			
Summa	26 613.64	M.	Summa	26 613.64	M.

7. Erwerbs- und Wirtschaftsgenossenschaften.

Stand der eingetragenen Genossenschaften im Stadtkreise Berlin (ausschl. Zentralgenossenschaften).

Nach Mitteilungen der Preuß. Zentral-Genossenschafts-Kasse.

Art der Genossenschaften	Am 30. Juni 1901 Zahl der Genossenschaften	Am 31. Dez. 1901 Zahl der Genossenschaften	Am 31. Dez. 1901 Zahl der Genossen	Am 30. Juni 1902 Zahl der Genossenschaften	Am 31. Dez. 1902 Zahl der Genossenschaften	Am 31. Dez. 1902 Zahl der Genossen
Kreditgenossenschaften	60	64	14 117	63	64	15 140
Rohstoffgen., gewerbliche	6	5	620	6	7	692
- landwirtschaftliche	1	1	46	2	2	241
Wareneinkaufsvereine	5	7	247	5	5	266
Werkgen., gewerbliche	3	3	2 455	3	3	2 858
Magazingen., gewerbliche	1	2	51	2	2	58
- landwirtschaftliche	1	1	51	1	1	63
Rohstoff- u. Magazingen., gewerbl.	2	2	63	3	3	167
- - - landw.	—	1	253	1	1	300
Produktivgen., gewerbliche	18	18	671	18	16	682
- landwirtschaftliche	—	7	162	8	8	240
Konsumvereine	6	7	9 869	6	5	4 831
Wohn- u. Baugen., eigentl.	9	12	8 847	13	13	12 893
- - - Vereinshäuser	2	3	250	3	3	276
Sonstige Genossenschaften	20	19	3 373	21	22	3 652
Gesamtzahl	134	152	41 075	155	155	42 359
Davon mit unbeschr. Haftpflicht	20	20	3 469	20	19	3 262
- - beschr. -	114	132	37 606	135	136	39 097
Haftpflichtsumme d. letzt. überh. M.			22 145 535			26 160 132
- d. letzt. pro Genossen M.			589			669

Außerdem 9 Hauptgenossenschaften (Zentralgenossenschaften) Ende 1901 mit 1893, 1902 mit 3806 Mitgliedern.

a. Kreditvereine und Darlehnskassen (direkte Mitteilungen).

Name der Darlehns-Kassen und Vereine	Mitglieder	Darlehne M.	Reingewinn M.	Aktiva M.	darunter Außenstände M.	Guthaben von Mitgliedern M.	Reserve M.
1900.							
Hilfsk. f. Beamt. d. Reichs-Post- u. Tel.-Verw.	12 900	13 923	122 471	1 585 107	12 007	.	.
Spar- u. Darlehnsk., Dessauer	23	16 265	180	23 503	23 503	355	232
Spar- u. Vorsch.-Ver. zu Berlin	172	33 550	202	49 054	46 915	19 327	937
Darl.- und Spar-Kasse, Moabit	73	11 049	372	16 250	12 872	10 646	185
Oranienplatz Darlehnskasse	140	23 045	.	.	30 211	69 338	4 499
Frankf. Torbezirk, Sparbank	185	.	13 927	721 098	445 382	154 246	13 187
Vorschuß-Verein Alt-Cöln	54	10 233	514	17 944	10 894	15 029	2 281
Darlehnsk. d. 8. Stadtbez.	9	200	143	4 072	—	1 749	2 383
- - 24. -	55	129 143	1 005	42 737	33 058	31 872	2 505
- - 126. -	99	27 695		27 924	6 633	.	.
Vorschuß-Ver. der jüd. Gem.	709	145 950	635	82 504	71 614	—	—
Spar- u. Kreditver. ehem. Kampfgenossen	52	158 568	1 727	32 635	31 555	30 114	4 472
Innungs-Spar-u. Darl.-K. West.	40	40 682	—	5 200	—	5 200	—
Innungs-Spar- und Darlehns-Kasse Rosenthaler Vorstadt	20	.	4 126	440 154	.	218 675	.

Name der Darlehns-Kassen und Vereine	Mitglieder	Darlehne M.	Reingewinn M.	Aktiva M.	darunter Außenstände M.	Guthaben von Mitgliedern M.	Reserve M.
1901.							
Hilfskasse für Beamte der Reichs-Post- u. Tel.-Verw.	15 193	15 632	132 809	1 717 916	—	—	—
Spar- u. Darlehnsk., Dessauer	30	.	225	18 490	18 490	520	245
Berliner Darlehnsverein . .	117	67 886	1 205	22 660	17 693	18 311	4 348
Spar-u. Vorsch.-Ver. zu Berlin	95	49 347	4 068	79 322	59 760	34 142	1 952
Oranienplatz Darlehnskasse	141	22 882	.	.	32 917	88 405	5 499
Darlehnskasse Königstadt .	134	72 828	.	30 386	.	29 179	1 207
Königstdt. Spar-u. Darlehnsk.	223	225 295	6 523	.	.	75 966	1 863
Frankf. Torbezirk, Sparbank	187	.	10 616	746 929	137 492	166 970	16 501
Friedr. Wilhelmst. Darl.-Ver.	290	117 983	1 695	73 956	38 060	28 436	5 299
Vorschußverein Alt-Cöln .	45	8 045	411	15 787	8 546	12 447	2 310
Darlehnsk. des 8. Stadtbez.	9	140	.	4 113	.	1 748	2 366
- - 24. -	53	126 524	2 289	39 484	24 438	30 205	.
- - 126. -	91	31 436	.	28 538	7 925	.	.
- -200/208 -	157	55 135	1 403	46 874	31 575	42 446	2 116
Genossenschaftsb. Wedding	137	.	11 633	592 957	113 141	171 447	6 136
Darlehns-Ver. im Spand. Rev.	275	766 639	26 049	563 641	525 042	326 817	37 432
Spar- u. Darlehnsk. Ost-Berl.	54	.	898	16 328	15 795	2 273	.
Darlehnsk. des Lette-Vereins	.	3 590	283	4 185	.	.	.
Vorschußverein d. jüd. Gem.	619	148 300	.	82 956	.	—	—
Spar- und Kreditverein ehemaliger Kampfgenossen .	47	172 287	1 727	42 430	40 976	39 091	1 165
Innungs-Spar- und Darlehns-Kasse Rosenthaler Vorstadt	138	.	871	186 605	.	.	.
1902.							
Spar- u. Darlehnsk. d. Beamt. d. Landes-Vers.-Anst. Berlin	100	3 340	471	3 827	108	3 194	400
Hilfsk. f. Beamte d. Reichs-Post- u. Tel.-Verw.	17 198	32 989	158 998	1 876 914	16 895	.	.
Spar- u. Darlehnsk., Dessauer	30	.	404	43 738	43 712	565	664
Berliner Darlehnsverein . .	105	59 943	.	19 322	15 126	15 165	2 385
Spar-u. Vorsch.-Ver. zu Berlin	360	64 583	1 885	112 853	101 185	55 584	5 210
Oranienplatz Darlehnskasse	136	15 550	.	.	28 048	96 349	6 499
Darlehnskasse Königstadt .	129	72 345	.	79 287	.	29 988	1 171
Königst. Spar- u. Darlehnsk.	228	.	3 872	101 954	.	39 415	1 863
Frankf. Thorbez. Sparb. . .	197	.	11 418	962 073	155 219	177 626	19 214
Friedr. Wilhelmst.-Darl.-Ver.	275	107 778	2 229	70 994	28 991	27 265	5 432
Vorschuß-Verein Alt-Cöln .	46	8 131	350	15 353	8 413	12 535	2 347
Darlehnsk. d. 8. Stadtbez. .	9	40	.	4 256	40	1 870	2 386
- - 24. - .	53	133 467	1 122	41 358	24 403	31 160	977
- - 126. - .	90	29 340	.	28 722	7 228	.	.
- - 200./208. - .	165	59 229	1 407	48 555	31 173	44 101	2 136
Genossenschaftsb. Wedding	135	.	14 879	640 414	143 180	176 336	7 503
Darlehns-Ver. im Spand.-Rev.	.	.	.	.	.	.	.
Spar- u. Darlehnsk. Ost-Berl.	104	.	552	21 049	.	5 499	15 383
Darlehnsk. d. Lette-Vereins	.	3 650	.	4 040	.	.	.
Vorsch.-Ver. d. jüd. Gemeinde	616	156 250	.	.	81 323	.	.
Spar- u. Kredit-Ver. ehemal. Kampfgenossen	56	220 787	2 171	51 323	51 003	46 679	2 016
Innungs-Spar- u. Darlehnsk. Rosenthaler Vorstadt . . .	155	.	1 254	180 383	50 582	44 046	.

b. Nach den Berichten der Anwaltschaft des Allgemeinen Genossenschaftsverbandes.

1900.

Geschäftsergebnis	Konsumvereine					Rohstoffgenoss. Vereinigt. Stellmachermeister (1864)	Baugenossenschaften		
	Biene (1868)	Vorsicht (1865)	Konsumverein Berlin-Süd (1900)	Wirtsch.-Gen. des Verband. dsch. Post- u. Tel.-Ass. (1899)	Charlottenburger Konsumverein (1892)		Berliner Bau-Genossenschaft (1886)	Berliner Spar- und Bauverein (1892)	Baugen. „Freie Scholle", Berlin (1895)
Mitgliederzahl	5 577	1 625	302	6 592	536	25	1 082	2 089	282
Verkaufserlös M.	526 012	376 487	13 697	664 907	44 958	71 642	125 410	29 915	2 265
Reingewinn. M.	39 115	31 119	717	739	—	1 466	26 102	3 833	1 879
Aktiva . . . M.	220 880	177 272	5 665	942 841	13 055	91 232	1 594 254	2 022 070	51 520
darunt. Warenbest. M.	27 250	21 758	2 932	350 192	5 396	36 182	.	.	.
- Kapitalien M.	47 913	43 403	250	6 241	90	31 214	.	.	.
- Grundbes. M.	131 740	109 306	—	—	—	5 140	1 534 837	1 963 004	50 493
Guthab. d. Mgl. M.	33 426	24 327	3 676	224 003	10 136	11 250	249 941	116 212	14 048
Reserven . . M.	20 752	3 146	36	1 613	1 079	4 010	112 871	6 181	15 286
Fremde Gelder, Schuld., Anl. M.	45 137	31 045	250	12 700	—	74 931	400 145	192 358	7 949
Hypotheken-schulden . M.	90 000	79 770	—	—	—	—	824 800	1 653 000	13 823

1901.

Geschäftsergebnis	Konsumvereine				Baugenossenschaften	
	Biene (1868)	Vorsicht (1865)	Kons.-Verein Berlin-Süd (1900)	Charlottenburger Kons.-Verein (1892)	Berliner Bau-Genoss. (1886)	Berliner Spar- u. Bauverein (1892)
Mitgliederzahl	5 121	1 557	636	707	1 160	2 711
Verkaufserlös M.	354 070	371 877	83 200	66 103	141 129	35 395
Reingewinn M.	27 177	29 935	5 285	3 292	37 322	4 919
Aktiva M.	228 333	174 842	15 190	14 906	1 828 875	2 473 292
darunt. Warenbestand M.	24 542	19 555	9 111	5 662	.	.
- Kapitalien M.	52 900	43 302	877	—	.	.
- Grundbesitz M.	131 740	109 306	—	—	1 705 481	2 405 451
Guthaben der Mitglieder M.	32 560	24 134	6 389	7 297	279 119	149 098
Reserven M.	20 927	32 248	453	1 289	118 725	7 955
Fremd. Gelder, Schuld., Anl. M.	46 774	28 551	250	—	397 728	289 706
Hypothekenschulden M.	90 000	79 770	—	—	1 008 600	1 971 672

1902.

Geschäftsergebnis	Konsumvereine		Rohstoffgenossensch. Vereinigter Stellmachermeister (1864)	Baugenossenschaften		
	Biene (1868)	Vorsicht (1865)		Berliner Bau-Genossensch. (1886)	Berliner Spar- und Bauverein (1892)	Baugen. des Vereins der Angest. a. der Gr. B. St.-B. (1901 errichtet.)
Mitgliederzahl	5 056	1 511	25	1 176	2 821	919
Verkaufserlös M.	399 354	353 991	64 585	139 602	43 249	752
Reingewinn M.	30 202	27 948	1 479	26 282	5 762	752
Aktiva M.	198 020	174 621	103 134	1 981 112	2 556 738	386 541
darunt. Warenbestand M.	20 301	20 009	46 457	—	—	—
- Kapitalien M.	27 282	35 487	36 958	86 731	129 856	56 894
- Grundbesitz M.	131 740	109 306	4 360	1 878 182	2 407 022	327 781
Guthaben der Mitglieder M.	26 504	23 427	11 250	297 552	172 053	44 597
Reserven M.	21 047	32 147	5 622	145 960	60 819	2 229
Fremde Gelder M.	37 861	28 154	37 400	500 255	401 809	339 038
Schulden, Anleihen M.	—	—	47 801	3 217 f. Baumaterial.	—	—
Hypothekenschulden M.	90 000	79 770	—	1 018 900	1 917 213	—

Name und Gründungsjahr	Mitglieder am Jahresschluß	Summe der gewährten Kredite (einschl. verlängerte) M.	darunter diskontierte Wechsel: Anzahl	darunter diskontierte Wechsel: Betrag M.	Kredit-Geschäftsbruttoertrag (Zinsen, Gewinne, Erträge, Provision) M.
			1900.		
Genossenschaften mit unbeschränkter Haftpflicht.					
Darl.-V. d. Oranienb. Vst. (1849) . . .	241	261 424	—	—	5 320
Berliner Gewerbe-Bank (1851)	176	872 520	?	872 520	23 068
Berl. Kredit- u. Spar-Bank (1863) . .	169	556 629	1 764	556 629	15 892
Kredit-Verein der Friedrichstadt (1865)	611	5 896 023	9 580	5 808 818	145 151
Vorschuß-Verein Wedding (1876) . . .	182	2 344 696	2 661	2 344 696	52 439
Allg. Beamten Spar- u. Darl.-V. (1877)	319	97 309	—	—	18 733
Spar- u. Darl.-V. Berl. Restaurat. (1884)	390	2 016 937	4 089	2 016 937	48 971
Allg. Handels- u. Gewerbe-Bank (1886)	140	719 721	2 565	719 721	84 320
Gen.-B. des nördl. Stadtv. (1892) . . .	130	1 103 936	1 769	1 103 936	35 761
Kreditv. d. Spandauer Stadtv. (1896) .	438	4 094 771	8 818	4 094 771	90 322
Charlottenburger Kredit-Verein (1868) .	918	7 602 772	10 400	7 520 600	304 256
Vorsch.-V. Friedrichsbg.-Lichtenbg. (1876)	1297	22 569 314	22 337	22 303 957	497 959
Gen.-Bank für Neu-Weißensee (1891) .	272	1 687 891	3 642	1 687 891	35 508
Genossenschaften mit beschränkter Haftpflicht.					
Luisenstädtische Bank (1863)	873	12 488 961	24 667	12 488 961	282 422
Hand.- u. Gew.-B. Alt-Berlin (1863) . .	400	8 259 552	15 466	7 602 469	155 898
Spar- u. Kred.-V. ehem. Kampfgen. (1877)	65	158 567	455	158 567	3 003
Genoss.-B. d. Hall. Torbez. (1862) . .	284	1 928 147	3 541	1 928 147	46 850
B. f. Handel u. Gewerbe (1887) . . .	157	2 397 574	5 981	2 397 574	48 541
Schönhaus. Genoss.-Bank (1890) . . .	265	3 887 232	?	3 415 977	135 158
Genoss.-Bank Moabit (1891)	234	3 162 096	4 335	3 162 096	59 855
Spar- u. Kredit-V. Nordost (1891) . .	370	4 606 274	?	3 646 689	104 146
Gesundbrunnen (1898)	394	2 977 206	4 672	2 977 206	47 501
Gastwirtbank u. Einkauf-G. (1891) . .	110	—	—	—	9 109
Gen.-B. d. Prenzl. Tor-Stadtt. (1899) .	90	474 696	887	474 696	12 556
Rixdorfer Darlehn-V. (1896)	76	156 098	524	156 098	3 037
Rixdorfer Vorsch.-V. (1872)	528	5 960 064	3 901	2 322 877	210 305
Schöneberg Genoss.-B. (1895)	444	4 132 018	4 391	4 132 018	63 452
			1901.		
Genossenschaften mit unbeschränkter Haftpflicht.					
Darl.-V. d. Oranienb. Vst. (1849) . . .	226	247 721	—	—	5 341
Berliner Gewerbe-Bank (1851)	162	861 931	2 635	861 931	21 552
Berl. Kredit- u. Spar-Bank (1863) . . .	171	543 036	1 709	543 036	13 181
Kredit-Verein der Friedrichstadt (1865)	624	6 552 171	9 439	6 581 221	137 489
Vorschuß-Verein Wedding (1876) . . .	165	2 545 313	2 900	2 533 740	47 925
Allg. Beamten Spar- u. Darl.-V. (1877)	415	171 991	—	—	27 428
Spar- u. Darl.-V. Berl. Restaurat. (1884)	387	2 139 976	4 193	2 139 976	51 871
Allg. Handels- u. Gewerbe-Bank (1886)	157	623 560	2 152	623 560	22 772
Gen.-B. des nördl. Stadtv. (1892) . . .	146	1 109 630	2 023	1 109 630	36 681
Kreditv. d. Spandauer Stadtv. (1896) .	441	5 132 658	10 112	5 132 658	100 888
Charlottenburger Kredit-Verein (1868) .	821	5 237 217	1 121	605 276	244 558
Vorsch.-V. Friedrichsbg.-Lichtenbg. (1876)	1347	24 778 332	23 288	24 469 716	573 650
Gen.-Bank für Neu-Weißensee (1891) .	283	2 048 556	3 977	2 048 556	39 842
Luisenstädt. Genossensch. Bank (1863) .	187	678 639	2 216	678 639	24 120

vereine.

Reingewinn	Aktiva überhaupt	Unter den Aktivis			Unter den Passivis			
		Geschäfts-Außenstände	Guthab. bei Banken	Immobilienwert	Geschäftsguthab. d. Mitgl.	Reserven	Fremde Gelder (Schulden)	Hypothekenschulden
M.	M.	M.	M.	M.	M.	M.	M.	M.
				1900.				
2 682	70 567	69 454	—	—	55 840	5 012	7 270	—
3 372	223 768	194 354	7 629	—	104 339	4 638	111 061	—
427	105 406	70 700	11 390	—	34 925	1 572	66 900	—
22 505	2 395 415	1 182 492	175 641	719 667	515 529	43 666	1 501 330	290 000
10 709	537 133	408 965	29 479	36 498	144 446	6 033	322 554	26 184
4 274	198 209	195 857	—	—	77 131	10 830	103 908	—
14 871	682 401	603 987	5 958	63 535	268 094	25 043	326 183	45 000
4 566	55 416	45 841	4 441	—	15 882	4 566	34 968	—
8 069	250 608	242 588	3 045	—	119 355	13 804	110 774	—
31 998	880 417	822 089	22 241	—	361 109	41 917	463 814	—
69 574	4 243 909	2 721 600	65 914	1 359 091	696 102	318 957	2 454 235	745 000
120 177	7 117 918	5 199 197	67 919	1 487 126	1 507 339	238 642	4 110 733	1 137 916
6 501	572 373	453 254	—	113 000	120 081	12 822	353 490	69 400
104 614	3 791 722	2 773 088	67 120	650 950	1 373 144	348 799	1 703 375	319 000
57 219	1 172 929	960 769	126 867	—	575 174	207 400	344 225	—
1 727	32 635	31 555	—	—	23 979	1 150	6 609	—
8 785	503 160	430 897	4 493	—	180 878	32 500	264 515	—
6 628	304 772	247 965	16 111	—	101 126	11 656	187 458	—
30 735	1 409 463	1 261 595	—	114 453	291 715	62 020	956 369	80 000
13 548	791 986	745 369	10 551	12 000	193 504	48 320	530 298	—
42 244	1 118 743	820 579	43 356	186 000	478 874	69 515	534 735	—
15 137	810 851	711 707	2 560	—	150 939	31 716	616 450	—
2 386	119 020	112 426	—	—	40 271	5 825	68 319	—
2 010	120 603	105 484	—	—	43 800	1 742	72 770	—
1 727	43 626	40 505	1 304	—	22 688	1 395	18 098	—
81 986	3 472 166	3 395 012	31 825	—	582 380	198 064	2 625 475	1 381
24 137	932 040	719 501	12 627	—	354 766	28 340	520 755	—
				1901.				
2 603	66 579	66 221	—	—	51 247	5 943	7 160	—
3 135	211 719	173 582	6 749	—	99 073	5 811	103 891	—
—	82 188	53 802	5 942	—	10 886	—	66 949	—
22 178	2 390 752	1 410 514	63 655	727 233	528 932	47 783	1 493 572	290 000
8 433	592 957	461 312	22 371	37 411	174 383	7 350	377 991	24 684
7 168	283 098	280 879	—	—	91 119	13 393	169 817	—
16 581	776 010	681 072	23 841	68 014	294 687	29 864	385 840	45 000
332	706 149	687 448	3 534	—	42 505	333	638 027	—
8 232	291 021	275 194	8 150	—	134 729	17 334	130 803	—
39 598	985 018	931 661	10 285	—	417 860	50 000	500 126	—
—	3 588 318	1 859 338	30 594	1 405 393	—	—	2 386 380	967 000
129 378	8 528 124	5 944 384	28 395	2 215 026	171 037	270 077	4 617 319	1 795 916
7 309	703 398	506 954	1 017	183 000	133 415	14 491	418 280	119 400
—	394 121	191 462	7 280	192 257	61 599	283	193 989	138 000

Name und Gründungsjahr	Mitglieder am Jahresschluß	Summe der gewährten Kredite (einschl. verlängerte) M.	darunter diskontierte Wechsel: Anzahl	darunter diskontierte Wechsel: Betrag M.	Geschäftsbruttoertrag (Zinsen, Gewinne, Erträge, Provision) M.
1901.					
Genossenschaft mit beschränkter Haftpflicht.					
Luisenstädtische Bank (1863)	940	14 179 850	28 839	14 179 850	281 682
Hand.- u. Gew.-B. Alt-Berlin (1863)	405	7 993 192	16 279	7 106 803	136 818
Spar- u. Kred.-V. ehm. Kampfgen. (1877)	55	172 287	449	172 287	3 364
Berliner Handelsbank (1862)	291	2 233 567	4 172	2 233 567	46 908
Kr.-V. des Potsdamer Torbezirks (1885)	135	994 761	1 840	975 351	22 958
Bank für Handel und Gewerbe (1887)	168	3 087 917	6 994	3 087 917	51 577
Schönhaus. Genoss.-Bank (1890)	292	4 534 223	6 605	4 361 667	143 955
Genoss.-Bank Moabit (1891)	255	3 474 394	5 291	3 474 394	58 772
Spar- u. Kredit-Verein Nordost (1891)	384	5 251 929	?	3 779 609	97 687
Gesundbrunnen (1898)	409	3 591 438	6 144	3 591 438	54 530
Gastwirtbank u. Einkauf-G. (1891)	136	376 257	630	376 257	11 914
Spar- und Kredit-V. (1893)	169	1 220 225	3 401	1 220 225	31 400
Gen.-Bank d. Prenzl. Tor-Stadtt. (1899)	109	947 416	1 160	947 416	23 540
Königst. Spar- u. Darlehn-Kasse (1900)	226	225 295	—	—	5 967
Rixdorfer Darlehn-V. (1896)	80	171 914	534	171 914	3 527
Rixdorfer Vorsch.-V. (1872)	638	6 935 049	4 222	2 456 178	222 645
Schöneberg Genoss.-B. (1893)	494	4 771 883	?	4 771 883	72 833
1902.					
Genossenschaften mit unbeschränkter Haftpflicht.					
Berliner Gewerbe-Bank	175	803 543	2 564	803 543	21 333
Berliner Kredit- und Spar-Bank	150	490 169	1 473	490 169	13 379
Kredit-Verein der Friedrichstadt	610	6 910 000	9 115	6 818 950	130 667
Genossenschaftsbank Wedding	161	2 209 012	2 564	2 152 243	63 610
Allgem. Beamten Spar- u. Darlehns-V.	388	142 390	—	—	28 538
Genossenschaftsbank Berl. Restaurateure	390	2 209 608	4 159	2 209 608	61 140
Allgem. Handels- und Gewerbebank	154	961 641	2 407	611 641	27 187
Gen.-B. des nördlichen Stadtviertels	166	1 449 168	2 452	1 449 168	42 692
Kredit-Verein des Spandauer Stadtv.	434	5 856 899	10 782	5 856 899	109 465
Charlottenburger Kredit-Verein	774	4 446 116	922	535 835	170 890
Vorsch.-V. Friedrichsberg-Lichtenberg	1373	25 005 649	23 004	24 746 649	588 159
Gen.-Bank für Neu-Weißensee	289	2 466 346	4 390	2 466 346	50 794
Genossenschaften mit beschränkter Haftpflicht.					
Darl.-Verein der Oranienburger Vorstadt	233	259 900	66	23 832	5 183
Luisenstädtische Bank (1863)	962	13 801 719	27 891	13 801 719	277 227
Hand.- u. Gew.-B. Alt-Berlin (1863)	406	7 385 477	15 512	6 885 268	127 839
Spar- u. Kred.-V. ehem. Kampfgen. (1877)	62	220 787	613	220 787	4 274
Berliner Handelsbank	300	2 807 385	5 212	2 807 385	57 650
Kr.-V. des Potsdamer Torbezirks	131	832 815	1 805	832 815	19 301
Bank für Handel und Gewerbe	181	3 647 061	7 117	3 550 101	55 953
Schönhaus. Genossenschafts-Bank	299	5 138 070	7 105	5 000 834	132 588
Genossenschafts-Bank Moabit (1891)	280	3 670 959	5 233	3 670 959	58 811
Spar- und Kredit-Verein Nordost (1891)	390	5 083 929	11 839	3 977 542	104 760
Gesundbrunnen (1898)	416	4 705 062	7 584	4 705 062	61 614
Gastwirtbank und Einkauf-Gen.	146	362 374	848	355 734	12 436
Berliner Spar und Kredit-Verein	177	1 338 746	3 480	1 338 746	33 265
Gen.-B. der Prenzl. Tor.-Stadtt. (1899)	130	1 831 904	?	1 831 904	29 635
Königst. Spar- und Darlehn-Kasse (1900)	253	257 361	?	257 361	8 178
Rixdorfer Darlehn-Verein (1896)	77	176 875	513	176 875	3 554
Rixdorfer Vorschuß-Verein (1872)	744	8 452 529	5 237	3 034 686	254 548
Schöneberger Genoss.-Bank (1893)	518	5 489 155	?	5 489 155	95 141
Spar- und Vorschuß-Verein zu Berlin	406	170 850	—	—	12 697

Reingewinn	Aktiva überhaupt	Unter den Aktivis			Unter den Passivis			
		Geschäfts-Außenstände	Guthab. bei Banken	Immobilienwert	Geschäftsguthab. d. Mitgl.	Reserven	Fremde Gelder (Schulden)	Hypothekenschulden
M.	M.	M.	M.	M.	M.	M.	M.	M.
				1901.				
115 130	4 197 433	3 125 446	181 826	650 951	1 421 364	395 462	2 009 700	319 000
59 215	1 225 677	1 085 411	110 005	—	558 857	231 825	380 011	—
1 707	42 430	40 976	30	—	20 698	1 941	18 954	—
9 709	493 327	468 998	9 564	—	196 484	34 460	246 630	—
4 237	181 416	161 984	—	—	118 063	7 960	51 784	—
8 055	355 267	323 950	21 388	—	118 723	16 645	212 269	—
37 340	1 688 492	1 498 414	—	114 453	382 526	83 469	1 118 550	80 000
13 847	734 115	668 827	18 726	12 000	211 180	52 602	451 643	—
35 352	1 251 580	897 531	93 656	186 000	503 835	82 317	626 411	—
17 968	943 210	858 753	4 971	—	201 286	42 740	680 062	—
3 193	144 444	130 788	—	—	48 118	7 000	83 990	—
484	190 511	174 031	10 939	—	118 021	5 174	65 884	—
8 606	178 390	160 029	1 003	—	71 100	3 612	96 566	—
1 356	92 809	74 804	—	—	29 210	1 863	60 736	—
1 255	53 537	46 638	6 368	—	27 122	2 449	22 608	—
88 160	1 664 958	3 146 488	323 408	76 452	751 012	198 238	2 584 255	52 585
25 484	3 141 793	912 931	100 678	—	407 869	39 595	664 417	—
				1902.				
1 486	256 679	218 633	12 455	—	99 551	7 401	148 873	—
278	94 840	59 409	6 416	—	20 353	509	71 262	—
24 482	2 370 282	1 290 635	158 920	733 444	530 134	53 616	1 462 095	290 000
12 529	640 414	494 199	28 324	56 000	186 865	9 509	433 226	—
9 350	258 367	255 420	—	—	91 389	17 776	142 338	—
19 056	921 321	666 632	4 123	247 815	303 419	36 289	405 163	153 000
4 165	1 045 952	1 018 885	5 596	—	81 758	1 262	962 634	—
9 220	308 583	297 773	3 820	—	162 619	21 689	115 295	—
38 881	1 111 659	1 052 718	18 706	—	455 796	69 500	568 664	—
1 901	2 926 643	1 368 423	83 454	1 399 043	60 453	732	1 893 615	967 000
146 868	9 950 619	7 580 757	44 500	1 909 520	1 852 846	305 269	5 993 295	1 645 916
7 637	890 450	682 237	—	189 416	146 953	14 625	593 203	119 400
2 180	70 996	69 138	—	—	53 360	6 024	9 338	—
110 609	4 360 114	3 304 710	45 290	618 000	1 468 789	406 658	2 116 472	319 000
54 432	1 251 629	1 035 871	119 672	—	561 451	254 650	390 589	—
2 082	51 324	51 003	—	—	21 605	3 179	25 574	—
12 168	633 506	574 883	18 236	—	233 841	38 840	351 401	—
2 845	171 427	145 115	9 512	—	115 657	5 000	47 778	—
8 459	417 735	351 101	30 305	—	141 395	21 532	246 876	—
18 653	2 137 239	1 846 134	—	220 211	434 631	79 696	1 445 058	162 000
15 841	796 210	739 644	19 810	—	226 795	57 550	492 318	—
35 021	2 022 712	1 127 396	61 212	786 000	537 958	89 175	770 343	600 000
21 262	1 177 985	1 089 972	5 479	—	217 330	54 578	894 499	—
3 848	150 343	148 230	—	—	50 759	8 075	85 772	—
1 000	201 236	174 780	18 713	—	125 352	6 504	68 164	—
6 900	260 535	238 692	1 066	—	90 900	6 071	153 267	—
2 817	101 953	95 965	4 027	—	39 414	3 204	56 227	—
1 561	55 287	49 205	2 337	—	28 099	2 920	22 522	—
101 981	4 379 847	3 936 596	282 857	74 052	954 047	239 260	3 046 154	52 520
27 494	1 323 532	1 022 819	111 788	—	459 556	52 790	776 338	—

Berufsverhältnisse der Mitglieder nach dem Bericht der Anwaltschaft.

1900.

Berufsarten der Mitglieder		27 Kreditvereine		3 Baugenossensch.		4 Konsumvereine	
		m.	w	m.	w.	m.	w.
Landwirtschaft, Gärtnerei, Fischerei	Selbständige	157	4	5	—	80	—
	Gehilf., Arb.	2	—	2	1	12	424
Fabrikanten, Bauunternehmer		914	28	56	—	38	—
Selbständige Handwerker		2 457	54	214	7	313	1
Handwerksgesellen, Fabrikarbeiter		106	—	1 724	61	4 239	70
Kaufleute	Selbständige	2 015	110	101	9	219	4
	Gehilfen	89	4	253	12	103	—
Fuhrherren, Gastwirte u. Schankwirte		846	40	60	3	192	—
Unt. Eisenb.-, Post-Beamte, Arb., Kelln.		129	—	364	1	6 841	—
Dienstmänner, Dienstboten		7	—	10	5	48	—
Ärzte, Lehrer, Schriftsteller, Beamte etc.		1 121	6	172	8	154	5
Rentiers, Pensionäre etc.		384	166	36	149	152	202
Zusammen 1900		8 227	412	2 997	256	12 391	706
Von 1000 Mitgliedern kommen auf:							
Landwirtschaft, Fischerei etc.		19	10	3	4	7	601
Fabrikanten, Bauunternehmer		111	68	19	—	3	—
Selbständige Handwerker		299	131	71	27	25	1
Handwerksgesellen, Fabrikarbeiter		13	—	575	239	342	99
Kaufleute		256	277	118	82	26	6
Fuhrherren, Gastwirte u. Schankwirte		103	97	20	12	15	—
Unt. Eisenb.-, Post-Beamte, Arb., Kelln.		16	—	121	4	552	—
Dienstmänner, Dienstboten		1	—	4	19	4	—
Ärzte, Lehrer, Schriftsteller, Beamte etc.		136	14	57	31	13	7
Rentiers, Pensionäre etc.		47	403	12	582	12	286

1901.

Berufsarten der Mitglieder		29 Kreditvereine		2 Baugenossensch.		3 Konsumvereine	
		m.	w.	m.	w.	m.	w.
Landwirtschaft, Gärtnerei, Fischerei	Selbständige	145	6	4	—	72	—
	Gehilf., Arb.	5	—	2	1	—	410
Fabrikanten, Bauunternehmer		1 043	32	67	—	8	—
Selbständige Handwerker		2 562	66	218	7	773	—
Handwerksgesellen, Fabrikarbeiter		119	1	1 880	67	4 078	—
Kaufleute	Selbständige	2 155	127	99	7	191	—
	Gehilfen	106	4	256	19	79	—
Fuhrherren, Gastwirte u. Schankwirte		868	41	54	3	210	—
Unt. Eisenb.-, Post-Beamte, Arb., Kelln.		176	—	565	1	196	—
Dienstmänner, Dienstboten		11	—	11	6	61	—
Ärzte, Lehrer, Schriftsteller, Beamte etc.		1 105	12	75	5	157	—
Rentiers, Pensionäre etc.		346	170	36	180	1	579
Zusammen 1901		8 641	459	3 267	296	5 826	989

Berufsarten der Mitglieder	29 Kredit-vereine		2 Bau-genossensch.		3 Konsum-vereine	
	m.	w.	m.	w.	m.	w.
Von 1000 Mitgliedern kommen auf:						
Landwirtschaft, Fischer. etc.	17	13	2	3	12	415
Fabrikanten, Bauunternehmer	121	70	21	—	1	—
Selbständige Handwerker	297	144	67	24	133	—
Handwerksgesellen, Fabrikarbeiter	14	2	575	226	700	—
Kaufleute	262	285	109	88	46	—
Fuhrherren, Gastwirte u. Schankwirte	100	89	16	10	36	—
Unt. Eisenb.-, Post-Beamte, Arb., Kelln.	20	—	173	4	34	—
Dienstmänner, Dienstboten	1	—	3	20	11	—
Ärzte, Lehrer, Schriftsteller, Beamte etc.	128	26	23	17	27	—
Rentiers, Pensionäre etc.	40	370	11	608	—	585

1902.

Berufsarten der Mitglieder	28 Kredit-vereine		3 Bau-genossensch.		2 Konsum-vereine	
	m.	w.	m.	w.	m.	w.
Landwirtschaft, Gärtnerei, Fischerei: Selbständige	151	5	7	—	47	—
Landwirtschaft, Gärtnerei, Fischerei: Gehilf., Arb.	97	2	4	1	—	398
Fabrikanten, Bauunternehmer	1028	29	88	—	9	—
Selbständige Handwerker	2480	67	213	8	663	—
Handwerksgesellen, Fabrikarbeiter	108	—	1876	59	3398	—
Kaufleute: Selbständige	2083	116	122	7	183	—
Kaufleute: Gehilfen	112	3	172	13	62	—
Fuhrherren, Gastwirte u. Schankwirte	896	52	53	3	194	—
Unt. Eisenb.-, Post-Beamte, Arb., Kelln.	186	1	1453	—	258	—
Dienstmänner, Dienstboten	9	—	7	1	49	—
Ärzte, Lehrer, Schriftsteller, Beamte etc.	1439	17	205	7	221	—
Rentiers, Pensionäre etc.	413	217	36	246	10	451
Zusammen 1902	9002	509	4236	345	5094	849
Von 1000 Mitgliedern kommen auf:						
Landwirtschaft, Gärtnerei, Fischerei: Selbständige	17	10	2	—	9	—
Landwirtschaft, Gärtnerei, Fischerei: Gehilf., Arb.	11	4	1	3	—	469
Fabrikanten, Bauunternehmer	114	57	21	—	2	—
Selbständige Handwerker	275	132	50	23	130	—
Handwerksgesellen, Fabrikarbeiter	12	—	443	171	667	—
Kaufleute: Selbständige	231	228	29	20	36	—
Kaufleute: Gehilfen	12	6	41	38	12	—
Fuhrherren, Gastwirte u. Schankwirte	100	102	12	9	38	—
Unt. Eisenb.-, Post-Beamte, Arb., Kelln.	21	—	343	—	51	—
Dienstmänner, Dienstboten	1	2	2	3	10	—
Ärzte, Lehrer, Schriftsteller, Beamte etc.	160	33	48	20	43	—
Rentiers, Pensionäre etc.	46	426	8	713	2	531

8. Städtische Sparkasse.

Sparkassenbücher Jahr	Bestand am Anfang des Jahres	Zugang im Laufe des Jahres	Abgang im Laufe des Jahres	Bestand am Ende des Jahres	Gegen das Vorjahr mehr Pz.	Der Abgang ist Pz. des Zuganges
1894/95	484 363	87 507	62 138	509 732	5.2	71.0
1895/96	509 732	95 307	61 942	543 097	6.6	65.0
1896/97	543 097	98 772	64 805	577 064	6.3	66.7
1897/98	577 064	101 660	69 836	608 888	5.5	68.7
1898/99	608 888	105 030	71 366	642 552	5.5	68.0
1899/00	642 552	108 862	76 210	675 204	5.1	70.0
1900/01	675 204	104 169	82 725	696 648	3.2	79.4
1901/02	696 648	105 488	82 987	719 149	3.2	78.7
1902/03	719 149	106 254	86 392	739 011	2.8	81.3

Bücher Ende der Jahre über M.	Von 100 vorhandenen Sparkassenbüchern lauteten: am 31. März								Zahl der Bücher am 31. März		
	1896	1897	1898	1899	1900	1901	1902	1903	1901	1902	1903
1/60.99	30.38	30.04	29.42	29.12	20.01	28.15	28.23	28.46	196 084	203 020	210 352
61/150.99	16.82	16.19	16.33	16.18	16.28	15.97	15.67	14.46	111 251	112 720	106 862
151/300	15.58	15.86	15.44	15.00	15.50	14.94	14.52	14.05	104 103	104 418	103 822
301/600	16.18	16.36	16.71	16.29	16.71	16.49	16.41	16.01	114 849	118 038	118 315
601/3000	21.04	22.04	22.10	23.41	23.64	24.45	25.16	27.00	170 318	180 936	199 655
3 001/10 000	0.00	0.00	0.00	0.00	0.00	0.00	0.00	0.00	38	14	.
10 001 und mehr									5	3	5

Der durchnittliche Zinssatz war bei den am Schluß des Jahres

	1894/95	1895/96	1896/97	1897/98	1898/99	1899/00	1900/01	1901/02	1902/03
vorh. Wertpapieren	3.434	3.426	3.453	3.392	3.393	3.400	3.41	3.42	3.42
- Hypotheken	4.028	3.984	3.876	3.836	3.808	3.887	4.01	4.04	4.03

	1898			1899			1900			1901			1902		
	Max.	Min.	Durchschnitt	Max.	Min.	Durchschnitt	Max.	Min.	Durchschnitt	Max.	Min.	Durchschnitt	Max.	Min.	Durchschnitt
Wechseldisk.	$5^{7}/_{16}$	$2^{5}/_{16}$	3.70	7	$3^{7}/_{16}$	3.70	$5^{1}/_{16}$	$3^{9}/_{16}$	4.24	$3^{9}/_{16}$	$1^{13}/_{16}$	2.64	$3^{1}/_{16}$	$1^{7}/_{16}$	3.55

Zahl der Annahmestellen			Zahl der Bücher			Zahl der in den Annahmestellen eingezahlten Beträge		
1900	1901	1902	1900	1901	1902	1900	1901	1902
91	89	92	250 848	241 648	242 866	13 349 969	13 150 419	13 082 208

Geschäftsverkehr Monate	1900 Einzahlungen M.	1900 Rückzahlungen M.	1901 Einzahlungen M.	1901 Rückzahlungen M.	1902 Einzahlungen M.	1902 Rückzahlungen M.	Die Rückzahlungen betrugen in Pz. der Einzahlungen 1900	1901	1902
Januar ...	6 512 924	3 410 486	6 506 823	3 309 873	7 701 472	3 450 322	52.4	50.9	44.8
Februar ..	4 295 323	2 962 414	4 598 858	3 112 730	4 534 432	3 301 403	69.0	67.7	72.8
März	4 402 182	4 328 803	4 292 991	4 400 093	4 143 374	4 533 399	98.3	102.5	109.4
April.....	4 743 218	4 339 534	4 920 633	4 624 239	5 475 617	5 008 857	91.5	94.0	91.5
Mai.....	4 385 254	4 133 983	3 871 670	3 918 411	4 254 989	4 103 354	94.3	101.2	96.4
Juni	3 844 593	3 990 995	4 026 067	3 906 307	3 838 441	4 061 347	103.8	97.0	105.8
Juli.....	4 475 350	4 226 906	5 205 279	4 180 511	5 224 093	4 367 509	94.4	80.3	83.6
August...	4 094 916	4 176 340	4 484 966	3 945 284	4 223 353	4 024 868	102.0	88.0	95.3
September	3 783 672	4 662 528	3 870 170	4 590 943	4 112 006	4 959 980	123.2	118.6	120.6
Oktober ..	4 865 101	4 483 712	5 429 126	4 182 798	5 164 522	4 387 086	92.2	77.0	84.9
November	4 099 371	3 339 294	3 991 479	3 328 556	3 969 509	3 344 776	81.5	83.4	84.3
Dezember	3 336 298	3 716 285	3 440 838	3 799 130	3 445 615	4 096 957	111.3	110.4	118.9
	52 838 203	47 771 280	54 638 900	47 298 875	56 087 423	49 639 858	90.4	86.6	88.5

Jahr	Guthaben zu Anfang des Jahres	Zugang im Laufe des Jahres durch Einzahlungen	Zugang im Laufe des Jahres durch Zinsen	Abgang zu Anfang des Jahres	Bestand am Ende der Jahre	Mehr gegen d. Vorjahr Pz.	Der Abgang ist Pz. des Zugangs	Außerdem bei gänzl. Abhebung der Sparbücher gezahlte Zinsen
1894/95 .	151 275 252	37 965 394	4 367 552	30 766 170	162 842 028	7.08	72.7	166 194
1895/96 .	162 842 028	42 484 022	4 763 955	31 429 340	178 660 665	9.07	66.5	170 789
1896/97 .	178 660 665	44 851 823	5 225 984	33 867 179	194 871 293	9.07	67.6	189 558
1897/98 .	194 871 293	46 879 274	5 645 568	37 132 567	210 263 569	7.90	70.7	204 885
1898/99 .	210 263 569	49 358 638	6 080 131	39 871 416	225 830 921	7.40	71.9	223 189
1899/1900	225 830 921	52 833 600	6 502 685	44 167 854	240 999 351	6.73	74.4	254 424
1900/1901	240 991 351	53 026 446	6 866 273	47 892 273	252 999 797	4.98	80.0	267 656
1901/1902	252 999 796	55 019 506	7 282 497	47 761 303	267 540 497	5.15	76.7	248 868
1902/1903	267 540 497	56 297 505	7 655 831	50 746 945	280 746 887	4.94	79.4	283 118

Das Vermögen der Sparkasse betrug am 31. März der Jahre ... in Mark:

Jahr:	1901	1902	1903	in Pz. der Summe 1901	1902	1903
Wertpapieren	191 121 410	199 056 960	208 641 985	69.75	68.49	68.22
Hypotheken	66 489 351	69 248 611	68 815 645	24.26	23.83	22.50
Wechseln	3 316 527	5 003 077	4 020 214	1.21	1.72	1.31
barem Gelde	968 476	4 993 112	11 800 823	0.35	1.72	3.86
Vorschüssen u. dergl.	10 260 296	9 808 904	10 124 887	3.74	3.38	3.31
Grundstücken	1 797 393	2 432 204	2 371 295	0.66	0.84	0.78
Wert d. aussteh. Sparkassenbücher	69 665	71 915	73 901	0.03	0.02	0.02
Überhaupt . . .	274 023 118	290 614 783	305 848 750	100	100	100

Jahr:	1898 M.	1899 M.	1900 M.	1901 M.	1902 M.
Zins-Überschuß	1 434 320	1 687 705	1 757 087	2 006 812	2 008 659
Reingewinn	1 441 069	1 549 520	1 634 294	1 986 082	2 076 424
Nennwert des Vermögens .	242 863 198	260 036 321	274 023 118	290 614 783	305 848 751
Ankaufswert	240 901 403	257 638 454	271 298 025	287 811 302	303 083 672
Kurswert	239 310 956	247 571 614	264 961 737	288 307 068	305 325 952
Guthabenbestand	225 830 921	240 999 351	252 999 797	267 540 497	280 746 887
Reservefonds Nennwert . .	16 980 071	18 965 664	20 927 184	22 991 654	25 029 676
Reservefonds Kurswert . .	13 427 830	6 500 957	11 865 804	20 683 939	24 506 877
Reservefonds Buchwert . .	12 556 315	6 318 050	11 561 801	18 709 471	21 732 155

9. Geschäftsverkehr bei dem Königlichen Leihamt.

(Aus dem Bericht zum Etat der Königl. Seehandlung.)

Jahr	Beschäftigtes Betriebs-Kapital am 1. April M.	Pfänderbestand am 1. April	Ausstehendes Pfand-Kapital M.	Durchschnittlich pro Pfand M.	Taxwert der Pfänder M.	Beleihung Pz.	Plus oder Minus gegen das Vorjahr Proz. Pfänder	Taxw.
1891	4 191 279	162 676	3 361 897	20.67	4 924 779	68.26	+ 9.54	+8.50
1892	4 438 596	181 930	3 598 988	19.78	5 317 777	67.68	+11.84	+7.98
1893	4 201 006	163 982	3 348 790	20.42	4 941 271	67.77	— 9.87	—7.08
1894	4 024 944	151 022	3 192 992	21.14	4 729 916	67.51	— 7.90	—4.28
1895	3 916 299	147 284	3 085 235	20.95	4 590 622	67.21	— 2.48	—2.95
1896	3 715 192	131 058	2 902 301	22.15	4 337 048	66.92	— 5.98	—5.52
1897	3 664 109	124 544	2 867 281	23.02	4 294 278	66.77	— 4.97	—0.99
1898	3 648 948	123 748	2 853 821	23.06	4 274 388	66.77	— 0.64	—0.46
1899	3 567 096	117 284	2 768 071	23.60	4 149 444	66.71	— 5.22	—2.92
1900	3 505 711	106 917	2 672 151	24.99	4 017 222	66.52	— 8.84	—3.19
1901	3 722 905	109 940	2 927 507	26.63	4 409 352	66.39	+ 2.83	+9.76
1902	3 927 645	120 199	3 108 856	25.86	4 665 744	66.63	+ 9.33	+5.81
1903	4 079 816	119 020	3 253 175	27.33	4 879 992	66.66	— 0.98	+4.59

Jahr	Es wurden Pfandgeschäfte gemacht: Stückzahl	zu Mark	durchschnittl. pr. Pfnd. M.	Wieder eingegangen sind durch Einlös., Erneuerung und Auktion: Zahl der Pfänder	Pfand-Kapital M.	pro Pfand M.	Durchschnittl. beschäft. Kapital (kapitalisiert. Zinsen) M.	Zinsen-Soll-Einnahme M.
1890/91	254 824	5 280 458	20.72	240 656	4 978 181	20.69	3 913 534	408 722
1891/92	276 978	5 575 241	20.13	257 744	5 338 260	20.71	4 233 272	447 735
1892/93	245 472	5 078 949	20.69	263 420	5 329 147	20.23	4 259 266	446 826
1893/94	219 291	4 829 376	22.02	232 251	4 985 174	21.46	3 997 599	414 605
1894/95	209 435	4 489 525	21.44	213 173	4 597 282	21.56	3 909 955	396 697
1895/96	192 694	4 293 054	22.28	208 920	4 475 988	21.42	3 700 499	378 311
1896/97	177 776	4 268 136	24.01	184 290	4 303 156	23.35	3 562 034	358 701
1897/98	183 247	4 373 084	23.86	184 043	4 386 544	23.83	3 589 105	365 841
1898/99	176 344	4 270 933	24.21	182 841	4 356 683	23.83	3 547 192	360 051
1899/1900	162 114	4 180 877	25.79	172 481	4 276 797	24.80	3 460 881	348 289
1900/1901	164 721	4 476 002	27.17	161 698	4 220 706	26.10	3 463 475	350 963
1901/1902	181 072	4 890 318	27.01	170 813	4 708 969	27.55	3 789 076	390 708
1902/1903	176 822	4 877 027	27.58	178 001	4 732 708	26.59	3 928 186	407 291

Von den Pfändern waren	am 28. Jan. 1899: Stückzahl in Proz.	durchschnittl. Darlehn M.	am 20. Jan. 1900: Stückzahl in Proz.	durchschnittl. Darlehn M.	am 26. Jan. 1901: Stückzahl in Proz.	durchschnittl. Darlehn M.	am 25. Jan. 1902: Stückzahl in Proz.	durchschnittl. Darlehn M.	am 24. Jan. 1903: Stückzahl in Proz.	durchschnittl. Darlehn M.
Papiere, Effekten .	0.05	193.54	0.05	169.43	0.08	386.34	0.07	221.78	0.07	215.44
Schmucks. m. Juw.	4.46	101.30	5.05	115.03	5.41	117.52	5.41	118.90	5.52	140.19
Gold- u. Silbersach.	49.03	24.09	49.79	25.51	48.78	25.75	47.01	26.22	46.23	27.54
Uhren	16.40	21.49	16.02	21.50	16.71	21.15	16.75	21.01	17.12	21.26
Kleidungsstück. etc., unedle Metalle .	30.06	10.81	29.09	10.43	29.02	11.18	30.76	11.06	31.06	10.45

Stand oder Beruf der Pfandgeber, mit denen die ersten 3000 Pfandgeschäfte im Oktober abgeschlossen sind.	Anzahl	Darlehne			Die Darleihungen fanden statt im Betrage							
		Mark	in Proz.	im Durchschnitt M.	2 bis 5 M.	6 bis 10 M.	11 bis 20 M.	21 bis 50 M.	51 bis 100 M.	101 bis 300 M.	301 bis 500 M.	über 500 M.
1900.												
Pfandleiher, Kommissionäre	27	1 369	1.51	50.70	2	8	2	10	3	1	—	1
Handwerker, Gewerbe- und Handeltrb. (inkl. Gehilf.)	1909	59 272	65.54	31.05	296	441	487	396	191	82	14	2
Tage- und Fabrikarbeiter	252	3 378	3.74	13.40	50	98	69	30	4	1	—	—
Rentiers u. Grundbesitzer	26	3 076	3.40	11.88	—	1	6	7	5	4	1	2
Künstler (Schausp., Maler)	41	1 378	1.52	33.61	6	9	9	8	7	2	—	—
Studierende	28	750	0.83	26.79	3	7	6	9	2	1	—	—
Offiziere, Militärärzte	1	25	0.03	25.00	—	—	—	1	—	—	—	—
Professoren, Lehrer, Ärzte, Literaten	24	755	0.84	31.46	4	10	3	5	2	—	—	—
Beamte des Staates, der Stadt etc.	97	2 202	2.44	22.70	12	23	26	23	13	—	—	—
Witw., unverh. wbl. Pers.	595	18 225	20.15	30.63	81	161	151	138	33	26	4	1
Zusammen	3000	90 430	100.00	30.14	454	758	759	627	260	117	19	6
1901.												
Pfandleiher, Kommissionäre	32	1 511	1.56	47.22	4	7	5	7	4	5	—	—
Handwerker, Gewerbe- und Handeltrb. (inkl. Gehilf.)	1806	59 526	61.54	32.96	320	435	415	375	169	77	5	10
Tage- und Fabrikarbeiter	279	3 376	3.49	12.10	67	99	84	24	5	—	—	—
Rentiers u. Grundbesitzer	31	3 296	3.41	10.63	3	6	—	7	6	8	—	1
Künstler (Schausp., Maler)	53	5 582	5.77	10.53	9	4	9	12	8	6	4	1
Studierende	22	837	0.87	38.05	2	4	6	7	3	—	—	—
Offiziere, Militärärzte	—	—	—	—	—	—	—	—	—	—	—	—
Professoren, Lehrer, Ärzte, Literaten	21	709	0.73	33.76	2	8	4	6	1	—	—	—
Beamte des Staates, der Stadt etc.	118	2 710	2.80	22.97	16	31	34	23	12	2	—	—
Witw., unverh. wbl. Pers.	638	19 179	19.83	30.06	116	169	168	116	43	19	4	3
Zusammen	3000	96 726	100.00	32.24	539	763	725	577	251	117	13	15
1902.												
Pfandleiher, Kommissionäre	19	8 753	7.58	460.68	4	6	1	4	—	1	—	3
Handwerker, Gewerbe- und Handeltrb. (inkl. Gehilf.)	1788	63 304	54.79	35.40	314	424	421	390	151	70	10	8
Tage- und Fabrikarbeiter	324	4 447	3.85	13.73	89	110	78	35	12	—	—	—
Rentiers u. Grundbesitzer	39	5 953	5.15	152.64	—	3	7	10	7	9	—	3
Künstler (Schausp., Maler)	59	1 964	1.70	33.29	3	10	21	15	8	2	—	—
Studierende	32	478	0.41	14.94	10	9	7	4	2	—	—	—
Offiziere, Militärärzte	2	17	0.02	8.50	1	—	1	—	—	—	—	—
Professoren, Lehrer, Ärzte, Literaten	34	1 551	1.34	45.62	5	7	5	10	4	2	1	—
Beamte des Staates, der Stadt etc.	137	3 307	2.86	24.14	15	33	44	23	21	1	—	—
Witw., unverh. wbl. Pers.	566	25 768	22.30	45.53	119	129	143	103	41	22	5	4
Zusammen	3000	115542	100.00	38.51	560	731	728	594	246	107	16	18

Von je 100 Lombardierenden waren

	1898/99	1899/00	1900/01	1901/02	1902/03
Handwerker und Gewerbetreibende . . .	29.95	46.72	46.67	47.06	42.08
Witwen u. unverheirat. weibl. Personen	49.35	21.50	24.52	29.21	27.15
Beamte, Studierende, Künstler etc. . . .	20.70	31.78	28.81	23.73	30.77

Pfandverkehr zur Zeit des Quartalwechsels und der Feste.

Es wurden an Pfändern in der Woche	1898/99		1899/00		1900/01		1901/02		1902/03	
	eingeliefert	eingelöst	eingeliefert	eingelöst	eingeliefert	eingelöst	eingeliefert	eingelöst	eingeliefert	eingelöst
um den 1. April	3570	3973	3968	4651	3026	3583	3700	3861	4296	4448
- - 1. Juli .	3817	4263	3324	4033	3474	3790	3789	3792	3925	4219
- - 1. Okt. .	3208	4037	3042	3778	3161	3544	3445	3812	3525	4877
- - 1. Jan. .	3989	3999	4031	4267	4221	3839	4820	4274	4679	4500
vor Ostern	3354	4600	2830	3914	2899	3593	3505	4377	3034	3367
- Pfingsten...	3556	4004	3494	3802	3022	4027	3541	3215	3661	4041
- Weihnacht..	3044	4185	2910	3857	3011	3972	3883	3977	3020	3827

Verzinsung des durchschnittlich beschäftigten Kapitals in Pz.

1893	1894	1895	1896	1897	1898	1899	1900	1901	1902
10.87	10.15	10.22	10.07	10.15	10.19	9.76	10.13	10.31	10.37

VIII. Abschnitt.

Armenwesen, Wohltätigkeit, Kranken- und Gesundheits-Pflege.

1. Gesamtkosten der städtischen Armenpflege.
2. Städtische Armenpflege, Almosenempfänger, Pflegegeldempfänger.
3. Städtische Waisenpflege und Pflege in Fürsorge- oder in Zwangserziehung befindlicher Kinder.
4. Die von städtischen Armenärzten behandelten Kranken.
5. Die öffentlichen Krankenhäuser und die privaten Heilanstalten.
6. Städtische Heimstätten.
7. Städtische Siechenhäuser und Hospitäler.
8. Sanitätswachen, Rettungsgesellschaft, Unfallstationen.
9. Polikliniken.
10. Städtisches Obdach.
11. Städtische Stiftungsdeputation, städtische Wohltätigkeitseinrichtungen.
12. Nicht städtische Wohltätigkeitsanstalten und Vereine für wohltätige Zwecke.
13. Volksbadeanstalten.
14. Städtische Desinfektionsanstalt.
15. Königliche Impfanstalt.

1. Gesamtkosten der städtischen Armenpflege.

(Nach Berichten der Armendirektion.)

Bezeichnung der Verwaltungszweige	überhaupt	Davon durch Einnahmen gedeckt	Zuschuß der Stadt Berlin
1901/02.			
I. Armenverwaltung.			
Armenwesen	9 771 646	732 047	9039599
Friedrich Wilhelmshospital u. Siechenanstalt	718 616	104 155	614461
Waisenpflege im engeren Sinn, sowie Fürsorge für eingesegnete Waisen	1 304 497	165 231	1139266
Unterbringung verwahrloster Kinder	228 323	99 686	128637
Arbeitshaus in Rummelsburg	549 789	189 115	360674
Städtisches Obdach, Desinfektionsanstalt II, Hilfsstation für Geschlechtskranke	439 621	59 078	380543
Summe	13 012 492	1 349 312	11663180
II. Öffentliche Krankenpflege.			
Krankenhaus im Friedrichshain	881 518	359 521	521997
- Moabit	925 709	407 723	517986
- am Urban	685 250	341 942	343308
- Gitschinerstraße	141 591	87 723	53868
Kaiser u. Kaiserin Friedrich-Kinderkrankenhaus	138 370	4 107	134263
Irren- u. Idiotenanstalt in Dalldorf	1 929 657	307 675	1621982
Irrenanstalt Herzberge bei Lichtenberg	1 298 461	172 614	1125847
Anstalt für Epileptische „Wuhlgarten“ bei Biesdorf	807 386	125 420	681966
Summe	6 807 942	1 806 725	5001217
Summe I und II	19 820 434	3 156 037	16664397
1902/03.			
I. Armenverwaltung.			
Armenwesen	10 424 599	750 667	9673932
Friedrich Wilhelmshospital u. Siechenanstalt	796 999	116 098	680901
Waisenpflege im engeren Sinne, sowie Fürsorge für eingesegnete Waisen	1 500 397	211 479	1288918
Unterbringung verwahrloster Kinder	370 712	150 000	220712
Arbeitshaus in Rummelsburg	653 718	228 048	425670
Städtische Desinfektionsanstalt II, Hilfsstation für Geschlechtskranke und provisorische Hilfsstation	437 613	63 480	374 133
Summe	14 184 038	1 519 772	12664266
II. Öffentliche Krankenpflege.			
Krankenhaus im Friedrichshain	939 343	385 939	553404
- Moabit	958 576	390 145	568431
- am Urban	797 844	398 183	399661
- Gitschinerstraße	146 184	84 547	61637
Kaiser u. Kaiserin Friedrich-Kinderkrankenhaus	251 235	25 380	225855
Irren- u. Idiotenanstalt in Dalldorf	2 152 446	308 143	1844303
Irrenanstalt Herzberge bei Lichtenberg	1 335 545	162 805	1172740
Anstalt für Epileptische „Wuhlgarten“ bei Biesdorf	812 140	64 872	747268
Summe	7 393 313	1 820 014	5573299
Summe I und II	21 577 351	3 339 786	18237565

2. Almosenempfänger, Pflegegeldempfänger, Extraunterstützungen.

Standesamts-Bezirke	Zahl der monatlichen Almos.-Port.	Zahl der monatl. Pflegekind-Port.	Zahl der Extraunterstütz.-Port.	Betrag der gezahlten Almos.-Gelder M.	Betrag der gezahlten Extraunterstützung M.	Betrag der gezahlten Pflegegelder M.	Gesamtbetrag d. Unterstützung. M.
1900/01.							
I./II. Berlin, Cöln etc. Friedrichstadt .	15 021	2 875	3 301	237 476	19 290	30 223	286 989
III. Friedrichs- u. Schönebg. Vst.	16 493	4 292	2 528	244 348	27 825	22 710	294 883
IVa. Friedrichs- u. Tempelh. V., w.	9 159	2 774	1 502	140 774	19 349	16 632	176 755
IVb. Tempelh. Vst., ö.	21 274	6 946	3 144	310 804	48 149	27 912	386 865
Va. Luisst. j. d. K., w.	24 751	6 256	4 703	365 148	41 613	41 324	448 085
Vb. Luisst. j. d. K., ö	16 739	7 804	4 197	248 235	50 872	40 501	339 608
VI. Luisst. ds. d. K. Neu-Cöln . . .	17 945	4 424	2 738	266 453	26 779	25 058	318 290
VIIa. Stralauer V., w.	27 293	8 086	6 320	398 359	53 052	53 877	505 288
VIIb. Stralauer V., ö.	28 393	11 539	10 423	438 477	70 385	101 234	610 096
VIII. Königs-Viertel .	25 187	8 940	7 011	378 819	57 494	64 921	501 234
IX. Spandauer Vtl.	16 527	3 911	3 020	253 247	24 750	27 008	305 005
Xa. Rosenth. Vst., s.	27 109	8 294	5 727	404 016	52 388	50 990	507 394
Xb. Rosenth. Vst., n.	29 680	11 223	11 218	434 808	69 583	96 548	600 939
XI. Oranienb. Vst. .	29 952	10 302	7 625	432 157	66 654	69 866	568 677
XIIa. Frdr.-W.-Stadt Thiergart.-Vst. Moabit, östl. . .	6 898	2 341	1 100	104 000	16 133	10 716	130 849
XIIb. Moabit, westl.	13 148	6 931	3 809	185 077	44 736	38 340	268 153
XIII. Wedding . . .	32 854	11 940	11 026	501 418	79 439	106 682	687 539
Stadt Berlin	358 423	118 878	89 392	5 343 616	768 491	824 542	6 936 649
1901/02.							
I/II. Berlin, Cöln etc. Friedrichstadt .	19 594	4 247	5 332	310 459	29 004	48 741	388 204
III. Friedrichs- u. Schönebg. Vst.	17 498	4 490	3 153	262 329	30 233	28 189	320 751
IVa. Friedrichs- u. Templh. Vst., w.	8 695	2 317	1 541	135 980	17 157	15 329	168 466
IVb. Templh. Vst., ö.	21 640	6 743	4 062	325 143	47 742	35 565	408 450
Va. Luisst. j. d. K., w.	24 713	6 508	5 643	373 059	43 801	49 560	466 420
Vb. Luisst. j. d. K., ö.	17 179	7 536	5 015	260 000	49 818	48 052	357 870
VI. Luisst. ds. d. K. Neu-Cöln . . .	18 356	4 461	3 222	280 392	29 684	31 695	341 771
VIIa. Stralauer V., w.	28 080	8 449	7 876	417 816	57 944	65 454	541 214
VIIb. Stralauer V., ö.	29 794	11 354	13 041	465 770	78 291	123 520	667 581
VIII. Königs-Viertel	21 484	8 188	7 752	328 111	54 894	67 893	450 898
IX. Spandauer Vlt.	17 758	4 133	3 870	275 321	27 529	35 061	337 911
Xa. Rosenth. Vst. s.	27 718	8 416	7 085	414 436	53 310	62 744	530 490
Xb. Rosenth. Vst. n.	31 256	10 912	14 751	471 149	70 779	125 622	667 550
XI. Oranienb. Vst.	30 557	10 004	9 764	453 285	65 747	89 667	608 699
XIIa. Frdr.-W.-Stadt Thiergart.-Vst. Moabit, östl. .	6 260	1 989	1 158	96 740	14 011	12 430	123 181
XIIb. Moabit, westl.	15 058	8 084	5 097	217 961	54 041	59 639	331 641
XIIIa. Gesundbrunnen	20 104	6 463	7 413	307 999	44 779	75 971	428 749
XIIIb. Wedding . . .	14 398	5 219	6 549	222 907	39 608	62 337	324 852
Stadt Berlin	370 142	119 513	112 324	5 618 857	808 372	1 037 469	7 464 698
1902/03.							
Stadt Berlin	389 141	126 711	121 890	6 029 340	889 078	1 157 748	8 076 166

Etatsjahr	Laufende Unterstützungen: Almosen: Zahl der Almosen-Empfänger am Schluß des Etatsjahres	Almosen: Durchschnittl. Pz. der Zivil-Bevölkerung	Almosen: Gezahlter Betrag M.	Almosen: Durchschnittlich pr. Kopf im Monat M.	Pflegegeld: Zahl der Pflegemütter am Schluß des Etatsjahres	Pflegegeld: Zahl der Pflegekinder am Schluß des Etatsjahres	Pflegegeld: Durchschnittlich Pz. der Zivil-Bevölkerung	Pflegegeld: Gezahlter Betrag M.	Pflegegeld: Durchschnittlich pro Kind im Monat	Extra-Unterstützungen: Jährliche Portion.-Anzahl	Extra-Unterstützungen: Pz. d. Zivil-Bevölk.	Extra-Unterstützungen: Gezahlter Betrag M.	Extra-Unterstützungen: Durchschnittlich die Portion M.	Extra-Unterstützungen: Durchschnittlich pro Kopf der Zivil-Bevölkerung M.
1895/96	26 069	1.55	4 142 286	13.56	5821	9202	0.55	676 704	6.31	82 415	4.89	677 863	8.22	0.40
1896/97	27 027	1.60	4 359 767	13.73	5876	9397	0.56	684 468	6.34	74 862	4.44	612 237	8.18	0.40
1897/98	28 139	1.64	4 601 856	13.85	6345	9581	0.56	711 977	6.40	79 450	4.62	675 067	8.50	0.39
1898/99	29 078	1.65	4 859 114	13.93	6244	9870	0.56	732 929	6.19	82 580	4.68	725 728	8.79	0.41
1899/1900	29 458	1.59	5 137 847	14.53	6448	10 022	0.54	759 637	6.32	85 220	4.60	763 728	8.96	0.41
1900/1901	30 297	1.63	5 343 616	14.70	6336	10 139	0.54	768 491	6.32	89 392	4.83	824 542	9.22	0.45
1901/1902	31 579	1.69	5 618 857	14.83	6730	10 559	0.56	808 372	6.38	112 324	6.01	1 037 469	9.24	0.55
1902/1903	33 160	.	.	.	7164	11 145	.	.	.	.	.	.	.	.

Von den Ende März vorhandenen Almosen-Empfängern erhielten für sich bez. ihre Familien im Monat März nach den Verwaltungs-Berichten der Armen-Direktion:

Etatsjahr	bis 3 M. einschl.	bis 6	bis 9	bis 12	bis 15	bis 18	bis 21	bis 24	bis 27	bis 30	über 30	zus.
1895/96	4	1698	3147	6914	6750	4799	2103	334	189	108	23	26 069
1896/97	7	1755	3096	6977	6807	5122	2540	371	210	109	33	27 027
1897/98	9	1723	3098	7072	6940	5441	3025	425	231	147	28	28 139
1898/99	7	1446	3007	7075	6746	5894	3735	661	284	174	49	29 078
1899/00	9	1406	2731	7235	6625	5941	4162	761	355	178	55	29 458
1900/01	10	1268	2532	7162	6542	6008	4997	966	512	229	71	30 297
1901/02	9	1214	2328	7329	6586	6027	5579	1413	702	285	107	31 579
1902/03	5	1055	2314	7644	6681	5951	6208	1875	924	359	144	33 160

Von den Ende März des betreffenden Etatsjahres vorhandenen Almosen-Empfängern standen im Alter:

Etatsjahr	bis 20 Jahr	20/40	40/50	50/60	60/70	70/80	80/90	90 und darüber	zus.
1895/96	104	1233	1801	3959	9 645	7816	1463	48	26 069
1896/97	98	1261	1830	4052	9 723	8409	1589	65	27 027
1897/98	81	1268	1828	4017	9 716	9153	2021	55	28 139
1898/99	92	1426	1959	4263	10 338	9028	1901	71	29 078
1899/00	92	1496	2036	4497	10 483	8944	1850	60	29 458
1900/01	95	1555	2115	4396	10 803	9171	2074	88	30 297
1901/02	119	1594	2214	4561	11 380	9306	2312	93	31 579
1902/03	129	1688	2368	4897	12 084	9498	2404	92	33 160

Von den Pflegemüttern etc. erhielten für Pflegekinder im März

Etatsjahr	3 bis 4 M.	4.50 M.	5 bis 5.50 M.	6 bis 6.50 M.	7 bis 10 M.	über 10 M.	
1895/96	37	29	126	7907	978	125	9 202
1896/97	22	12	131	8046	1051	135	9 397
1897/98	26	21	134	8069	1158	173	9 581
1898/99	18	17	106	8187	1297	245	9 870
1899/00	24	8	117	8133	1423	317	10 022
1900/01	38	19	145	7940	1673	324	10 139
1901/02	46	13	143	7839	2122	396	10 559
1902/03	32	14	138	6683	3684	594	11 145

Die Ende März des betr. Etatsjahres vorhandenen männlichen Almosenempfänger waren nach ihrem bisherigen Beruf und Gewerbe:

Etatsjahr	vormalige Beamte u. Lehrer	Gelehrte, Künstler, Literaten	Handeltreibende	Gewerbetreibende	Handarbeiter	ohne Angabe	Überhaupt
1895/96	55	58	340	2670	3471	134	6728
1896/97	73	67	330	3309	3051	90	6920
1897/98	13	8	1391	3005	2732	215	7364
1898/99	46	48	390	3589	3271	135	7479
1899/00	54	25	358	2588	4376	301	7702
1900/01	59	43	372	3397	3520	401	7792
1901/02	42	49	385	3620	3658	517	8271
1902/03	47	42	454	3958	3679	402	8582

Laufend unterstützte Frauen nach dem Familienstand, Ende März des betreffenden Etatsjahres:

Etatsjahr	Ehefrauen	Eheverl.	Geschied.	Witwen	Unverehel.	Überhaupt
1895/96	133	776	413	15 005	3014	19 341
1896/97	160	805	458	15 557	3137	20 117
1897/98	106	736	421	16 516	2996	20 775
1898/99	214	871	519	16 548	3447	21 599
1899/00	182	868	552	16 636	3518	21 756
1900/01	254	851	492	17 266	3642	22 505
1901/02	244	917	492	17 914	3741	23 308
1902/03	293	1033	528	18 782	3942	24 578

In die offene Armenpflege wurden neu - oder wiederaufgenommen bez. schieden aus derselben aus:

Almosenempfänger und Pflegekinder.

Jahr	Almosen-Empfänger		Ausgeschieden sind durch							Pflegekinder	
				Überweisung in ein							
	aufgenommen	ausgeschieden	Tod	Krankenhaus	Hospital	Armenhaus	Verzug nach außerh.	Entzieh. der Unterst.	als verscholl.	aufgenommen	ausgeschied.
1895/96	3911	2745	1366	815	—	—	177	387	—	2174	1911
1896/97	4066	3108	1501	948	—	—	121	538	—	2122	1927
1897/98	4305	3193	1512	913	—	—	159	609	—	2277	2093
1898/99	5101	4162	1855	1245	—	—	1062		—	3215	2926
1899/00	5185	4805	2101	1690	—	—	1014		—	3226	3074
1900/01	5152	4313	1923	1371	—	—	1019		—	2679	2562
1901/02	5452	4170	1794	1496	—	—	880		—	3198	2778

Naturalunterstützung.

Unterstützungen	1897/1898	1898/1899	1899/1900	1900/1901	1901/1902	1902/1903
Portionen Suppe, Zahl . . .	664 710	517 520	484 860	580 300	641 860	
- - Betrag . M.	66 283	53 357	54 428	63 516	67 099	
Konfirmandenbekleidung . M.	15 340	16 334	18 270	18 632	23 173	25 426
Zahl der unterstützten Konfirmanden { Knab.	605	640	670	669	802	
Mdch.	378	363	386	392	483	
Brennmaterial . . . . . M.	244 659	251 852	260 361	264 522	272 904	285 491
Verteilte Nachlaßgegenstde:						
u. a. Bettstücke	536	508	661	635	613	
- Bezüge	417	347	420	444	370	

3. Städtische Waisenpflege und Pflege in Fürsorge oder in Zwangserziehung befindlicher Kinder.

(Nach den Berichten der Waisenverwaltung.)

Die von einer besonderen Abteilung der städt. Armen-Verwaltung ausgeübte Waisenpflege begreift sowohl die geschlossenen Anstalten (Waisenhaus Berlin und Rummelsburger Waisenhaus), wie die Pflege der teils in Berlin teils außerhalb in Kost gegebenen Kinder. Und zwar gehören zum Ressort derselben außer den wirklichen Waisenkindern: 1. zeitweilig von ihren Ernährern verlassene bezw. obdachlose Kinder; 2. Zwangs-Erziehungskinder (1900) auf Grund des Gesetzes vom 13. März 1878 bezw. Fürsorgezöglinge (1901/03) auf Grund des Gesetzes vom 2. Juli 1900; 3. Kinder, deren Eltern die Erziehungsrechte gerichtlich aberkannt sind; 4. sittlich verwahrloste Kinder, die nicht unter das Gesetz vom 13. März 1878 fallen; 5. ehemalige Waisenkinder, welche wegen Erwerbsunfähigkeit der öffentlichen Fürsorge anheimfallen.

a. Waisenkinder überhaupt:

Etatsjahr	Verpflegte Kinder		Davon neu aufgenommene Kinder (bei dem Depot bez. der Kostpflege)						
			überhaupt	verwaiste Kinder			verlassene Kinder		
	durchschnittl.	Pm. der Ziv.-Bev.		absolut	Pm. der mittl. Ziv.-Bev.	Pz. der Neu-Aufgen.	absolut	Pm. der mittl. Ziv.-Bev.	Pz. der Aufgen.
1890/91	4529	3.00	1746	319	0.21	18.3	1427	0.92	81.7
1891/92	4691	2.94	2025	359	0.23	17.7	1666	1.04	82.3
1892/93	4830	2.91	1994	282	0.17	14.2	1712	1.06	85.9
1893/94	4687	2.85	1985	315	0.19	15.2	1670	0.99	84.8
1894/95	4537	2.80	2033	332	0.20	16.3	1701	1.05	83.7
1895/96	4645	2.78	1999	270	0.16	13.5	1729	1.03	86.5
1896/97	4814	2.86	2070	384	0.23	18.6	1686	1.00	81.5
1897/98	4976	2.89	2439	346	0.20	14.2	2093	1.20	85.8
1898/99	5082	2.88	2398	302	0.17	12.59	2096	1.19	87.41
1899/00	5073	2.81	2397	340	0.19	14.18	2057	1.14	85.82
1900/01	5200	2.81	3059	433	0.23	14.15	2626	1.42	85.85
1901/02	5713	3.06	3340	576	0.30	17.25	2764	1.48	82.75
1902/03	5990	3.09	3189	647	0.34	20.29	2542	1.34	79.71

Neu- bez. wiederaufgenommene Waisenkinder, Grund d. Aufnahme	1900/1901			1901/1902			1902/1903		
	Knb.	Mdch.	zus.	Knb.	Mdch.	zus.	Knb.	Mdch.	zus.
Krankheit der Eltern	252	238	490	265	241	506	311	263	574
Aufenthalt d. Eltern unbekannt	338	302	640	403	328	731	374	291	665
Tod der Eltern	260	173	433	296	280	576	330	317	647
Verhaftung der Eltern	46	49	95	63	55	118	73	61	134
Armut der Eltern	390	298	688	333	317	650	323	387	710
Erziehungsrecht d. Eltern entzog.	96	102	198	31	18	49	20	15	35
Mutter im Dienst (meist unehelich)	59	49	108	237	215	452	91	101	192
Verwahrlosung (in städt. Erziehg)	42	18	60	—	—	—	—	—	—
Findlinge	19	18	37	10	18	28	3	1	4
Obdachlosigkeit	92	28	120	92	98	190	68	93	161
Eltern außerhalb Berlins	107	83	190	23	17	40	39	28	67
Überhaupt	1701	1358	3059	1753	1587	3340	1632	1557	3189

Jahr	Familien mit Überweisungen von je 1 Kind	2 Kindern	3 Kindern	4 Kindern	5 Kindern	6 Kindern	7 Kindern	Familien überhaupt
1898/99	1440	214	89	41	15	4	—	1803
1899/00	1503	181	92	40	12	6	—	1834
1900/01	1586	270	147	79	24	7	2	2115
1901/02	1538	385	176	75	32	5	2	2213
1902/03	1777	265	139	70	23	7	4	2285

Alter der aufgenommenen Waisenkinder:

Jahr	unt. 1 J.	1 bis 2	2 bis 3	3 bis 4	4 bis 5	5 bis 6	6 bis 7	7 bis 8	8 bis 9	9 bis 10	10 bis 11	11 bis 12	12 bis 13	13 bis 14	14 bis 15	üb. 15 J.
1898/99	684	128	98	104	106	128	108	138	159	139	155	138	122	132	36	23
1899/00	761	139	112	96	89	101	116	125	144	142	143	148	134	112	15	20
1900/01	771	184	151	159	164	166	192	178	192	196	175	172	168	153	27	21
1901/02	963	211	151	166	191	212	194	202	203	197	207	149	116	139	29	10
1902/03	1163	313	154	129	169	174	175	187	139	156	127	144	109	43	3	4

b. Waisenhaus Berlin.

Waisenhaus		1900/01 Knab.	Mädch.	zus.	1901/02 Knab.	Mädch.	zus.	1902/03 Knab.	Mädch.	zus.
Bestand 31. März 1900, 1901, 1902		66	57	123	66	84	150	112	91	203
Zugang 1900/01, 1901/02, 1902/03		2499	2095	4594	2693	2489	5182	2814	2574	5388
Abgang - - -		2499	2068	4567	2647	2482	5129	2827	2568	5395
Bestand 31. März 1901, 1902, 1903		66	84	150	112	91	203	99	97	196
Zugang durch Neu- u. Wiederaufn.		—	—	—	—	—	—	—	—	—
Säuglinge	Bestand zu Anfang	14	8	22	8	12	20	38	35	73
	Zugang - -	472	438	910	561	550	1111	798	706	1504
	Abgang - -	478	434	912	531	527	1058	787	661	1448
	Bestand zu Ende	8	12	20	38	35	73	49	80	129

Zugang	1900/01	1901/02	1902/03
Neue Aufnahm., erste .	2566	2839	2693
Wieder- - zweite	288	243	256
- - dritte .	41	41	43
- - vierte	10	12	8
- - fünfte	1	5	2
- - sechste u. mehr	1	1	1
Überhaupt	2907	3141	3003
entlauf. u. wied. eingel.	18	8	2
aus Lehre und Dienst	69	105	87
aus Krankenhäusern .	227	181	121
a. d. Waisenanst. Rummelsburg	66	59	119
a. d. Erziehgshs. Rummelsburg	11	12	4
a. d. Erziehgshs. Kleinb.	4	5	6
aus dem Bade	4	10	11
v. Url. bez. Ferienkol.	4	—	—
aus dem Gefängnis .	1	—	—
a. d. Polizeigewahrsam	5	—	4
Kinderasyl	—	—	3
Fürsorge	—	—	3
Zugang überhaupt	3316	3521	3363
Wechsel der Pflege .	1278	1661	2025
Überhaupt	4594	5182	5388

Abgang	1900/01	1901/02	1902/03
Gestorben	346	212	145
nach Krankenhäusern .	453	282	155
i. d. Anstalt. z. Waisenh.	242	210	196
Rummelsburg Erziehgsh.	—	—	14
entlaufen	21	17	12
zu fremden Gemeinden	35	84	151
zu den Angehörigen .	973	1241	1466
in unentgeltlich. Pflege	70	67	26
in Lehre oder Dienst	93	116	157
in Erziehungsanstalten	120	45	—
in Ferienkol., Seebäder	4	—	9
nach dem Soolbade .	3	9	
ins Gefängnis . . .	—	—	—
i. d. Irrenanst. Dalldorf	6	6	—
Erziehgsanst. Kleinb.	—	—	6
auf Urlaub	—	3	—
in Fürsorgeerzieh. . .	—	—	2
in Irrenanst. Dalldorf	—	—	1
Heimst. Wuhlgarten .	—	—	3
Blankenfelde	—	—	3
Kinderasyl	—	—	3
Abgang überhaupt	2366	2292	2349
Wechsel der Pflege .	2201	2837	3046
Überhaupt	4567	5129	5395

Jahr	Gesamtkost. d. Unterhaltg. des Waisenhaus.	Darunter für							
		Beköstigung				Bekleid. d. Kind.		Repa-raturen	Haus-bedürf-nisse
		überhaupt	Kind	pro Dienstboten	Beamt.	überhaupt	pro Kopf		
	M.	M.	M.	M.	M.	M.	M.	M.	M.
1898/99	49 259	18 255	116	319	465	2593	28.2	3622	6 441
1899/00	62 889	20 429	113	312	454	2718	25.9	5884	8 187
1900/01	72 437	23 300	112	308	448	5836	46.3	2005	13 443
1901/02	88 105	29 474	130	359	522	7873	60.6	8769	14 087
1902/03	82 312	27 900	146	402	584	5421	97.0	5225	12 638

c. Waisen-Erziehungs-Anstalt zu Rummelsburg.

Waisen-Erziehungsanstalt zu Rummelsburg	1900/1901			1901/1902			1902/1903		
	Knab.	Mädch.	zus.	Knab.	Mädch.	zus.	Knab.	Mädch.	zus.
Best. 31. März 1900, 1901, 1902	334	73	407	371	64	435	359	75	434
Zugang 1900, 1901, 1902 .	320	44	364	280	48	328	230	85	315
Abgang - - - - .	283	53	336	292	37	329	332	81	413
Best. 31. März 1901, 1902, 1903	371	64	435	359	75	434	257	79	336

Jahr	Ausgaben					
	Beköstigung überhaupt	hiervon entfielen durchschnittlich auf				Bekleidung pro Kind
		jedes kranke Kind	jedes gesunde Kind	jeden Dienstboten	jeden Beamten	
	M.	M.	M.	M.	M.	M.
1898/99	74 953	203.45	122.07	335.69	488.28	64.51
1899/00	76 604	199.53	119.72	329.23	478.88	51.68
1900/01	79 230	197.60	118.61	326.18	474.44	65.09
1901/02	87 755	217.33	130.39	358.57	521.56	67.52
1902/03	86 784	228.72	137.23	377.38	548.92	111.93

Lazarett des Waisenhauses zu Rummelsburg	1900/1901			1901/1902			1902/1903		
	Knab.	Mädch.	zus.	Knab.	Mädch.	zus.	Knab.	Mädch.	zus.
Best. 31. März 1900, 1901, 1902	64	73	137	70	77	147	70	75	145
Zugang 1900, 1901, 1902 .	186	71	257	182	60	242	60	74	134
Abgang - - - - .	191	77	268	162	62	224	71	70	141
Davon geheilt od. gebess.	165	66	231	152	57	209	57	63	120
- ungeheilt	3	1	4	4	2	6	2	3	5
- starben	23	10	33	10	5	15	12	4	16
Best. 31. März 1901, 1902, 1903	59	67	126	70	75	145	59	79	138

d. Waisen-Kostpflege (außerhalb des Waisenhauses).

1) Kostpflege überhaupt.

Jahr	Durchschnittlich waren täglich in der Kostpflege			Ausgabe (ausschließlich Verwaltungskosten)	
	Knaben	Mädchen	zusammen	überhaupt M.	für 1 Kind M.
1898/99 . .	2222	2191	4413	721 928	163.59
1899/00 . .	2203	2151	4354	729 396	167.52
1900/01 . .	2237	2133	4370	785 119	179.66
1901/02 . .	2488	2380	4868	896 757	184.21
1902/03 . .	2683	2558	5241	1 096 916	210.42

2) Berliner Kostpflege.

Bestand, Zu- und Abgang	1900/1901			1901/1902			1902/1903		
	Knab.	Mdch.	zus.	Knab.	Mdch.	zus.	Knab.	Mdch.	zus.
Bestand 31. März 1900, 1901, 1902	745	763	1508	774	801	1575	809	830	1639
Zugang 1900, 1901, 1902 . . .	380	430	810	481	564	1045	475	529	1004
Abgang 1900, 1901, 1902 . . .	351	392	743	446	535	981	510	568	1078
Bestand 31. März 1901, 1902, 1903	774	801	1575	809	830	1639	774	791	1565
Säuglinge:									
Bestand 31. März 1900, 1901, 1902	12	13	25	11	14	25	43	39	82
Zugang 1900, 1901, 1902 . . .	28	39	67	81	99	180	130	119	249
Abgang 1900, 1901, 1902 . . .	29	38	67	49	74	123	126	109	235
Bestand 31. März 1901, 1902, 1903	11	14	25	43	39	82	47	49	96

Alter der Pflegekinder.

Jahr	unter 1 Jahr		1/2 Jahr		2/6 Jahr		6/14 Jahr		über 14 Jahr		zusammen	
	m.	w.	m.	w.	m.	w.	m.	w.	m.	w.	m.	w.
1895/1896	15	22	51	32	148	276	488	434	91	55	793	819
1896/1897	17	25	68	35	153	287	493	440	89	65	820	852
1897/1898	27	22	51	57	159	189	608	518	8	65	853	851
1898/1899	17	22	25	30	178	155	609	498	5	58	834	763
1899/1900	12	13	24	26	182	151	525	517	2	56	745	763
1900/1901	11	14	28	24	132	158	498	627	4	79	673	902
1901/1902	43	39	29	35	136	183	593	500	8	73	809	830
1902/1903	45	44	38	40	144	126	547	499	8	74	782	783

3) Auswärtige Kostpflege.

Bestand, Zu- und Abgang	1900/1901			1901/1902			1902/1903		
	m.	w.	zus.	m.	w.	zus.	m.	w.	zus.
Bestand 31. März 1900, 1901, 1902 .	1486	1398	2884	1680	1507	3187	1871	1777	3648
Zugang 1900, 1901, 1902	852	779	1631	1005	1113	2118	1280	1119	2399
Abgang 1900, 1901, 1902	658	670	1328	814	843	1657	1030	1005	2035
Bestand 31. März 1901, 1902, 1903 .	1680	1507	3187	1871	1777	3648	2121	1891	4012

Alter der Pflegekinder.

Jahr	unter 1 Jahr		1/2 Jahr		2/6 Jahr		6/14 Jahr		über 14 Jahr		zusammen	
	m.	w.	m.	w.	m.	w.	m.	w.	m.	w.	m.	w.
1895/96	47	54	46	42	158	143	1040	1003	6	6	1297	1248
1896/97	37	60	51	42	155	154	1073	1074	4	5	1320	1335
1897/98	55	68	88	123	216	197	1050	1016	3	15	1412	1419
1898/99	37	41	82	174	248	264	1080	1066	1	9	1448	1554
1899/00	34	43	96	179	294	288	1059	881	3	7	1486	1398
1900/01	51	47	84	101	253	288	1232	1115	6	10	1626	1561
1901/02	133	150	116	198	223	306	1379	1089	20	34	1871	1777
1902/03	201	151	168	173	359	297	1371	1230	25	37	2124	1888

e. Zwangs- und Fürsorgeerziehung.

Kinder in Zwangserziehung.

Seit Erlaß des Gesetzes vom 13. März 1878 zur Zwangserziehung verurteilt waren: bis zum	Kn.	M.	zus.	Entlassen bis zu nebenstehendem Termin	Gestorben bis zu nebenstehendem Termin	Zusamm. bis zu nebenstehendem Termin	Es verblieb. Kind.	Davon waren: im Depot	in auswärtig. Kostpflege	in verschied. Erzieh.-Anstalt.	in Lehre oder Dienst	im Krankenh., Gefängnis, entlaufen
1. April 1899	1196	227	1423	888	25	913	510	2	107	210	160	39
1. April 1900	1272	242	1514	959	29	988	526	1	108	229	160	28
1. April 1901	1340	249	1589	1029	30	1059	530	4	90	232	174	30
1. April 1902	1358	240	1598	1067	31	1098	500	1	81	183	196	39
1. April 1903	1358	240	1598	1090	32	1122	476	—	66	168	206	36

Die dem städtischen Erziehungshaus für verwahrloste Knaben zu Lichtenberg überwiesenen Zöglinge werden nach ihrem Alter in 3 Abteilungen geteilt; 1. Knaben bis 12 J., 2. von 12 bis 14 J., 3. die Konfirmierten. Die Zuweisung findet statt: 1) auf Grund d. Ges. betr. Zwangserziehung (bis 1901), 2) auf Grund der auszuübenden gesetzlichen Vormundschaft und Waisenpflege und 3) zum Zweck der Unterstützung bez. Ersetzung der häuslichen Erziehung durch die städtische. — Zur ersten Abt. gehörten Ende 1900 121, zur zweiten gehörten 48, zur dritten 44 Knaben.

In dem Erziehungshaus in Kleinbeeren befanden sich Ende 1900 in Zwangserziehung 4, in städtischer Erziehung 13, in Waisenpflege 15 Mädchen.

Mit dem 1. April 1901 trat das Gesetz über die Fürsorgeerziehung Minderjähriger vom 2. Juli 1900 in Kraft. Dieses Gesetz geht insofern wesentlich über die Bestimmungen des alten vom 13. März 1878 hinaus, als verwahrloste Minderjährige bis zum 18. Lebensjahre der Fürsorgeerziehung überwiesen werden können.

Fürsorgeerziehung Minderjähriger.

Es befanden sich	Im Jahre 1901/1902: Ehemalige Zwangserziehungszöglinge Kn.	Mdch.	Summe	Neue Fürsorgezöglinge Kn.	Mdch.	Summe	Im ganzen	Im Jahre 1902/1903: Ehemalige Zwangserziehungszöglinge Kn.	Mdch.	Summe	Neue Fürsorgezöglinge Kn.	Mdch.	Summe	Im ganzen
im Waisenh. Berlin . . .	—	1	1	4	5	9	10	—	1	1	2	1	3	4
- - Rummelsbg.	—	—	—	3	—	3	3	—	—	—	7	—	7	7
- Erziehgsh. Lichtenberg	59	—	59	168	—	168	227	39	—	39	152	—	152	191
- - Kleinbeeren	—	4	4	—	11	11	15	—	5	5	—	24	24	29
in Familienpflege	62	19	81	44	30	74	155	55	16	71	76	71	147	218
- Privatanstalten	98	22	120	77	118	195	315	80	14	94	225	226	451	545
- der Lehre	170	—	170	10	—	10	180	179	—	179	75	—	75	254
im Dienst od. Arbeitsverh.	23	3	26	10	2	12	38	37	10	47	80	20	100	147
entlaufen waren	26	3	29	7	8	15	44	27	1	28	54	15	69	97
im Gefängnis	3	—	3	2	—	2	5	1	—	1	5	1	6	7
- Krankenhaus	7	—	7	8	12	20	27	8	1	9	8	18	26	35
	448	52	500	333	186	519	1019	426	48	474	684	376	1060	1534
Davon Evangelisch . . .	379	42	421	294	167	461	882	.	.	.	603	337	940	.
- Katholisch	68	7	75	33	13	46	121	.	.	.	72	31	103	.
- Mosaisch	1	2	3	6	6	12	15	.	.	.	8	7	15	.
- Dissidenten . . .	—	1	1	—	—	—	1	.	.	.	1	1	2	.
Alter: bis 1 Jahr . . .	—	—	—	1	—	1	1	.	.	.	—	—	—	.
Alter: über 1 bis 5 Jahre	—	—	—	4	2	6	6	.	.	.	5	6	11	.
Alter: - 5 - 10 -	7	—	7	37	22	59	66	.	.	.	70	26	96	.
Alter: - 10 - 15 -	238	31	269	187	60	247	516	.	.	.	354	125	479	.
Alter: - 15 - 20 -	203	21	224	104	102	206	430	.	.	.	255	219	474	.

4. Von den Armenärzten behandelte Kranke.

(Nach den Veröffentlichungen des Statistischen Amts der Stadt.)

Krankheitsgruppen	0 bis 1 J.		1 bis 5 J.		5 bis 10 J.		10 bis 20 J.		20 bis 30 J.		30 bis 40 J.		40 bis 60 J.		über 60 J.		ohne Angabe	
	m.	w.	m.	w.	m.	w.	m.	w.	m.	w.	m.	w.	m.	w.	m.	w.	m.	w.
1900. (14 652 m., 30 882 w., davon gestorben: 717 m., 813 w.)																		
Infekt.-Krankheiten	79	96	363	474	321	405	156	203	86	120	70	289	173	860	163	689	20	17
Vergiftungen	—	—	—	1	—	—	1	1	6	2	40	1	113	13	20	8	1	—
Parasiten	23	9	20	27	34	45	56	80	12	17	6	28	18	49	13	42	3	4
Äußere Einwirkg.	5	2	28	22	65	30	92	48	24	22	59	70	164	177	86	223	3	5
Stör. d. Entwicklng.	167	98	218	237	193	322	202	500	15	128	31	283	132	590	350	1369	11	25
Krkh. der Haut und Muskeln	49	56	79	69	97	99	120	162	41	65	62	180	209	739	208	771	6	11
Krkh. der Knochen und Gelenke	3	3	39	41	58	57	70	99	66	71	114	203	438	1111	387	1303	6	16
Krkh. des Gefäßsyst.	1	3	1	1	6	20	26	58	14	22	34	113	149	431	154	487	3	7
Krkh. d. Nerven u. Sinnesorgane	59	35	78	104	130	163	157	258	100	181	197	442	590	1345	374	1069	14	29
Krkh. der Atmungsorgane	251	253	456	480	301	369	322	386	266	364	438	668	1007	1695	809	2106	15	48
Krkh. d. Verdauungsorgane	459	435	303	340	327	389	329	444	46	243	124	512	324	1391	402	1295	17	36
Krkh. d. Harn- u. Geschlechtsorgane	2	—	17	11	23	39	15	55	26	169	22	309	62	419	111	269	—	11
Unbest. Krankheit.	37	29	18	10	26	17	44	47	10	14	15	44	104	224	134	306	9	2
Erkrankt überhaupt	1135	1019	1620	1817	1581	1955	1590	2341	712	1418	1212	3142	3488	9044	3211	9937	108	299
davon gestorben	224	174	75	69	10	8	9	13	24	20	53	25	136	102	173	397	13	5
1901. (16 738 m., 33 343 w., davon gestorben: 684 m., 771 w.)																		
Infekt.-Krankheiten	99	99	391	487	358	439	167	228	153	142	91	241	160	596	113	458	14	29
Vergiftungen	—	—	—	1	—	—	2	3	4	4	27	5	127	11	26	3	2	—
Parasiten	16	16	27	32	27	55	55	79	17	17	17	31	21	62	12	31	2	1
Äußere Einwirkg.	4	—	42	20	69	34	93	49	31	43	66	58	175	211	99	219	3	7
Stör. der Entwick.	141	115	275	274	226	363	224	558	46	151	44	352	130	730	388	1488	8	34
Krkh. der Haut und Muskeln	78	64	84	92	109	117	128	173	56	76	80	211	242	852	206	826	3	13
Krkh. d. Knochen u. Gelenke	3	4	41	41	64	71	106	158	101	82	141	244	567	1168	430	1442	8	26
Krkh. d. Gefäßsyst.	3	2	1	5	5	18	37	70	16	41	51	125	177	477	179	539	2	12
Krkh. d. Nerven u. Sinnesorgane	48	43	99	100	151	189	217	292	147	214	296	433	721	1472	463	1096	16	29
Krkh. der Atmungsorgane	265	257	481	500	333	394	354	454	306	440	539	806	1125	1731	858	2230	35	55
Krkh. d. Verdauungsorgane	526	471	314	374	330	397	374	518	91	320	107	576	383	1890	428	1389	14	49
Krkh. d. Harn- u. Geschlechtsorgane	3	4	30	17	33	38	30	72	34	215	22	363	94	457	96	280	2	14
Unbest. Krankheit.	40	26	19	20	18	35	44	81	18	24	22	69	125	311	163	384	14	14
Erkrankt überhaupt	1226	1101	1804	1963	1723	2150	1831	2735	1020	1769	1503	3514	4047	9468	3461	10340	123	293
davon gestorben	252	193	54	69	11	9	9	17	21	18	48	21	112	91	164	333	13	20

5. Die öffentlichen Krankenhäuser und die privaten Heilanstalten.

a. Allgemeine Übersicht.

(Nach den Akten des Kgl. Preuß. Statist. Bureaus.)

Krankenhäuser für allgemeine Krankheiten 1900	Bestand am 1. Januar		Zugang		Abgang: Geheilte		Gebesserte		Gestorbene		überhaupt		Bestand am Jahresschluß	
	m.	w.	m.	w.	m.	w.	m.	w.	m.	w.	m.	w.	m.	w.
Städt. Krankenh.:														
Friedrichshain	397	268	5526	4371	2655	2167	1626	1327	1029	713	5554	4371	369	268
Moabit	517	293	5679	3785	1949	1752	2717	1293	859	577	5765	3826	431	252
Urban	370	186	5528	2868	3089	1687	1261	552	980	471	5542	2864	356	190
Frauen-Hosp. für innere Krankheiten	—	132	—	1868	—	850	—	714	—	248	—	1895	—	105
Hülfs-Station für geschlechtskranke Pers.	65	180	799	1550	307	1506	265	7	—	—	789	1555	75	175
Kgl. Anstalten:														
Charité	691	572	8163	7032	3418	3136	2675	2050	801	625	8228	7034	626	570
Klinikum	104	46	1355	778	669	417	478	227	120	77	1356	787	103	37
Gynäkologische Klinik	—	31	—	937	—	568	—	191	—	64	—	936	—	32
Gefängnis-Lazarette: Stadtvogtei	16	—	673	—	381	—	208	—	3	—	673	—	16	—
Gefängnis-Lazarette: Barnimstr.	—	12	—	381	—	301	—	37	—	1	—	379	—	14
Gefängnis-Lazarette: Moabit	36	19	825	350	516	189	235	124	4	1	834	346	27	23
Diakonissenh. etc.:														
Augusta-Hospital	93	46	1129	494	455	213	411	192	168	60	1141	500	81	40
Bethanien	155	142	1409	1279	861	867	209	185	264	204	1418	1304	146	117
Elisabeth-Krankenhaus	75	101	835	1197	587	938	79	68	128	143	836	1205	74	93
St. Hedwigs-Krankenh.	202	205	2644	2527	1812	1874	444	398	272	193	2629	2518	217	214
Lazarus-Krankenhaus	84	59	1272	830	943	562	138	94	173	147	1267	825	89	64
Paul-Gerhard-Stift	46	39	486	452	217	241	199	133	58	59	480	446	52	45
Kranken-Verpfleg.-Anst. der jüd. Gemeinde	77	64	879	714	432	374	290	222	114	85	886	710	70	68
Kais. u. Kais. Friedrich-Kinder-Krankenhaus	84	70	1273	1171	805	735	97	92	327	297	1280	1173	77	68
19 öffentl. Krankenhäuser	3012	2465	38475	32584	19096	18377	11332	7906	5300	3965	38678	32674	2809	2375
Privat-Anstalten:														
Hotel de Refuge	—	2	10	20	6	5	—	4	3	5	10	22	—	—
Bethesda	—	6	44	214	25	161	17	42	—	6	43	215	1	5
Graue Schwestern	25	25	257	471	218	404	36	52	3	21	263	488	19	8
Maria Viktoria-Heilanst.	9	4	462	445	250	211	166	195	10	7	463	440	8	9
Krankenheim der Gem. Adass Israel	—	—	27	31	14	13	3	2	3	2	20	23	7	8
Dr. Anuschat	—	—	—	19	—	19	—	—	—	—	—	19	—	—
Dr. Behm	—	—	—	45	—	45	—	—	—	—	—	45	—	—
Frl. Blohm	3	1	59	61	37	48	4	5	10	4	57	59	5	3
Dr. Boll	3	6	199	238	167	213	16	16	1	1	188	234	14	10
Dr. Broese	—	11	—	279	—	223	—	38	—	4	—	286	—	4
Dr. Bunge	—	5	—	91	—	85	—	—	—	—	—	87	—	9
Dr. Czempin	—	—	—	213	—	144	—	52	—	5	—	208	—	5
Wwe. Deyks	7	14	381	432	263	366	99	55	15	7	382	433	6	13

Krankenhäuser für allgemeine Krankheiten 1900	Bestand am 1. Januar		Zugang		Abgang								Bestand am Jahresschluß	
					Geheilte		Gebesserte		Gestorbene		überhaupt			
	m.	w.	m.	w.	m.	w.	m.	w.	m.	w.	m.	w.	m.	w.
Dr. Flatau	—	—	7	11	2	3	3	8	1	—	6	11	1	—
Clara Friedländer	6	3	73	67	44	47	13	11	9	4	72	70	7	—
Dr. Golebiewski	8	—	67	—	4	—	59	—	—	—	64	—	11	—
Dr. Hadra	17	9	226	192	181	148	35	32	9	10	227	190	16	11
Geh. San.-R. Hahn	5	1	74	39	68	34	2	2	4	2	74	38	5	2
Dr. Herzfeld	—	—	15	14	—	3	14	11	—	—	15	14	—	—
Dr. Hoenig	14	—	92	—	14	—	80	—	—	—	99	—	7	—
Dr. Isaac	—	—	57	67	54	56	1	5	—	—	55	63	2	4
Dr. Karewski	2	4	103	87	64	63	23	12	9	6	100	85	5	6
Luise v. Kettembeil	—	4	—	177	—	159	—	11	—	3	—	177	—	4
Frl. Knopp	—	2	—	205	—	153	—	45	—	1	—	204	—	3
Frau Kunze	—	3	—	348	—	304	—	13	—	13	—	341	—	10
Prof. Landau	—	3	—	674	—	464	—	155	—	16	—	655	—	22
Prof. Lassar	9	6	187	147	156	122	22	12	2	2	187	142	9	11
Dr. Levy	19	1	29	4	14	2	31	2	3	—	48	5	—	—
Dr. Löwe	—	—	14	17	9	12	1	—	2	1	14	16	—	1
Dr. Mackenrodt	—	14	—	363	—	322	—	22	—	10	—	366	—	11
Dr. Manasse	3	3	62	54	12	11	43	42	3	1	62	54	3	3
Dr. Georg Müller	10	—	96	24	6	1	78	18	—	—	91	21	15	3
Dr. Georg J. Müller	3	1	97	24	36	15	53	6	2	—	96	24	4	1
Dr. Odebrecht	—	3	—	127	—	107	—	11	—	5	—	129	—	1
Dr. Oestreicher	—	—	8	1	3	1	5	—	—	—	8	1	—	—
Dr. Oppenheim	10	5	251	169	80	54	106	81	19	10	250	167	11	7
Dr. Orthmann	—	4	—	376	—	295	—	64	—	10	—	371	—	9
Frl. Anna und Mildred Reiche	4	1	62	31	50	22	5	6	6	2	62	30	4	2
Prof. Rosenheim und Dr. Flatow	4	6	45	46	10	15	25	31	5	1	48	50	1	2
Dr. Ruben	4	4	103	117	42	57	52	51	2	—	97	115	10	6
San.-Rat Dr. Ruge	—	—	—	306	—	245	—	30	—	9	—	301	—	5
Dr. Rumpff	—	—	—	49	—	36	—	4	—	2	—	46	—	3
Dr. Schaeffer	—	3	—	142	—	112	—	13	—	5	—	137	—	8
Dr. H. Settegast	9	2	154	60	106	47	24	10	3	1	151	62	12	—
Dr. Speyer	23	2	179	30	163	22	15	5	4	1	189	29	13	3
Frau Luise Stenzel	1	1	76	55	7	10	50	40	1	—	76	55	1	1
Frau v. Tevenar	—	—	59	50	18	11	31	35	—	—	58	47	1	3
Dr. Vogel	—	6	—	175	—	147	—	19	—	5	—	173	—	8
Prof. Wolff	4	4	173	290	25	21	141	260	—	1	172	290	5	4
Dr. Zepler	—	—	5	53	1	25	2	23	1	3	5	53	—	—
50 Privat-Krankenhäus.	202	169	3753	7150	2149	5083	1255	1551	130	186	3752	7091	203	228
Alle Krankenhäuser im Weichbild der Stadt	3214	2634	42 228	39 734	21 245	23 460	12 587	9457	5480	4151	42 430	39 765	3012	2803

Außerdem Krankenhäuser außerhalb der Stadt.

Elisabeth-Kinder-Hospit.	26	30	286	237	148	158	17	12	76	46	272	234	40	33
Lazarett Waish. Rummelsburg	59	70	166	51	130	40	11	5	28	8	170	55	55	66
Lazarett Gefängnis Plötzensee	32	—	913	—	844	—	26	—	13	—	912	—	33	—
Lazarett Strafgefängnis Tegel	15	—	637	—	440	—	147	—	6	—	643	—	9	—
Zusammen	132	100	2002	288	1562	198	201	17	123	54	1997	289	137	99

Krankenhäuser für allgemeine Krankheiten 1901	Bestand am 1. Januar		Zugang		Abgang								Bestand am Jahresschluß	
					Geheilte		Gebesserte		Gestorbene		überhaupt			
	m.	w.	m.	w.	m.	w.	m.	w.	m.	w.	m.	w.	m.	w.
Städt. Krankenh.:														
Friedrichshain	370	269	5568	4306	2563	2249	1680	1149	1001	719	5482	4303	456	272
Moabit	431	252	5903	3936	1873	1626	2851	1591	828	525	5856	3897	478	291
Urban	355	190	5118	2841	2879	1747	1199	526	839	463	5123	2837	350	194
Frauen-Hosp. für innere Krankheiten	.	105	.	2076	.	914	.	808	.	234	.	2079	.	102
Hülfs-Station für geschlechtskranke Pers.	75	164	1126	1447	689	1357	256	12	—	—	1144	1422	57	189
Kgl. Anstalten:														
Charité	628	566	7282	6455	2805	2859	2591	1922	793	613	7337	6494	573	527
Klinikum	106	39	1332	857	650	395	474	279	134	79	1341	841	97	55
Gynäkologische Klinik	.	32	.	937	.	601	.	166	.	64	.	931	.	38
Gefängnislazarette: Stadtvogtei	16	—	737	—	291	—	352	—	4	—	735	—	18	—
Gefängnislazarette: Barnimstr.	.	14	—	383	.	275	.	50	.	—	.	376	.	21
Gefängnislazarette: Moabit	27	23	893	398	633	235	228	145	2	—	885	400	35	21
Diakonissenh. etc.:														
Augusta-Hospital	82	43	1156	470	459	164	436	192	163	73	1157	468	81	45
Bethanien	146	117	1346	1275	887	911	194	129	219	176	1355	1264	137	128
Elisabeth-Krankenhaus	68	86	780	1142	511	877	82	51	143	161	775	1139	73	89
St. Hedwigs-Krankenh.	217	214	2831	2736	1702	1878	740	534	261	237	2800	2722	248	228
Lazarus-Krankenhaus	89	64	1078	785	801	544	124	95	145	131	1086	785	81	64
Paul-Gerhardt-Stift	52	45	455	431	193	219	184	154	69	51	458	433	49	43
Kranken-Verpfleg.-Anst. der jüd. Gemeinde	70	65	766	741	323	373	283	243	106	81	773	737	63	69
Kais. u. Kais. Friedrich-Kinder-Krankenhaus	77	68	1200	1081	758	685	78	90	317	256	1189	1076	88	73
19 öffentl. Krankenhäus.	2809	2356	37571	32297	18017	17909	11752	8136	5024	3863	37496	32204	2884	2449
Privat-Anstalten:														
Hotel de Refuge	3	3	6	21	7	7	1	6	1	9	9	24	—	—
Bethesda	1	5	65	234	33	169	25	47	1	10	64	232	2	7
Graue Schwestern	4	4	89	404	63	319	18	40	6	16	91	376	2	32
Maria Viktoria-Heilanst.	7	10	414	440	101	147	284	270	7	5	410	431	11	19
Krkh. d. Gem. Ad. Israel	7	8	115	96	55	51	43	44	5	3	113	101	9	3
Berliner Naturheilanstalt	—	—	159	120	81	42	54	52	1	1	155	114	4	6
Sanat. Königgrätzer Str.	—	—	149	130	55	36	67	75	11	4	143	127	6	3
Dr. Anuschat	—	—	—	17	—	16	—	1	—	—	—	17	—	—
Dr. Behm	—	—	—	44	—	42	—	1	—	—	—	43	—	1
Frl. Blohm	5	3	73	52	51	39	11	6	7	3	75	52	3	3
Dr. Bodenstein	—	—	117	81	72	58	28	17	5	2	113	81	4	—
Dr. Boll	14	12	178	221	150	190	16	23	5	3	176	221	16	12
Dr. Broese	—	4	—	304	—	234	—	41	—	8	—	299	—	9
Dr. Bunge	—	8	—	47	—	52	—	1	—	1	—	55	—	—
Dr. Czempin	—	—	—	213	—	146	—	54	—	3	—	206	—	7
Wwe. Deycks	6	13	355	377	261	334	72	37	14	9	349	381	12	9
Dr. Flatau	1	—	10	7	4	3	7	4	—	—	11	7	—	—
Clara Friedlaender	7	—	79	62	52	39	11	8	9	3	84	57	2	5

Krankenhäuser für allgemeine Krankheiten 1901	Bestand am 1. Januar		Zugang		Abgang								Bestand am Jahresschluß	
					Geheilte		Gebesserte		Gestorbene		überhaupt			
	m.	w.	m.	w.	m.	w.	m.	w.	m.	w.	m.	w.	m.	w.
Dr. Golebiewski	11	—	57	1	1	—	48	1	—	—	54	1	14	—
Dr. Hadra	16	10	165	168	122	123	34	30	6	5	166	165	15	13
Geh. San.-R.- Hahn	4	2	63	53	57	51	—	—	6	1	63	52	4	3
Dr. Herzfeld	—	—	24	23	7	3	12	18	—	—	21	23	3	—
Dr. Hoenig	7	—	50	1	10	—	37	1	—	—	49	1	8	—
Dr. Isaac	1	3	112	62	63	31	38	20	—	—	107	59	6	6
Frl. Kaehrn	4	14	41	36	8	22	31	24	1	—	41	47	4	3
Luise v. Kettembeil	—	4	—	162	—	153	—	8	—	—	—	165	—	1
Frl. Knopp	—	—	—	196	—	157	—	29	—	3	—	192	—	4
Frau Kunze	—	8	—	329	—	283	—	12	—	23	—	329	—	8
Prof. Landau	—	22	—	727	—	521	—	165	—	23	—	729	—	20
Prof. Lassar	8	11	181	130	89	52	87	82	2	—	178	134	11	7
Dr. Lesse	—	—	—	151	—	133	—	13	—	1	—	151	—	—
Dr. Löwe	1	—	26	16	19	15	3	—	2	1	27	16	—	—
Dr. Mackenrodt	—	11	—	387	—	331	—	21	—	23	—	379	—	19
Dr. Mainzer	—	—	10	150	4	87	5	54	—	3	9	145	1	5
Dr. Manasse	—	—	51	80	1	6	40	60	6	3	49	74	2	6
Dr. Georg Müller	15	3	85	11	6	2	77	9	—	—	87	13	13	1
Dr. Georg J. Müller	—	—	138	36	109	24	14	9	1	1	126	36	12	—
Dr. Odebrecht	—	1	—	121	—	112	—	6	—	1	—	120	—	2
Dr. Oestreicher	—	—	3	—	1	—	2	—	—	—	3	—	—	—
Dr. Oppenheim	13	9	230	121	103	47	97	62	20	5	235	124	8	6
Dr. Orthmann	—	12	—	405	—	333	—	50	—	14	—	403	—	14
Frl. Anna und Mildred Reiche	4	2	56	48	39	33	9	11	7	2	55	47	5	3
Prof. Rosenheim u. Dr. Flatow	1	2	43	47	18	15	15	19	1	2	40	44	4	5
Dr. Rosenstein	—	—	105	139	44	51	44	65	3	6	100	135	5	4
Dr. Rosenthal	—	—	186	27	78	11	86	10	—	—	174	24	12	3
Dr. Ruben	9	4	94	55	47	37	49	20	1	—	98	57	5	2
San.-Rat Dr. Runge	—	2	—	325	—	278	—	21	—	5	—	325	—	2
Dr. Rumpff	—	3	—	59	—	57	—	5	—	—	—	62	—	—
Frl. Schaefer	—	—	31	128	13	93	14	27	4	3	31	124	—	4
Dr. Schaeffer	—	8	—	137	—	115	—	17	—	4	—	139	—	6
Dr. H. Settegast	12	—	155	54	108	37	37	13	3	—	155	54	12	—
Dr. Speyer	12	3	168	18	135	15	20	3	2	—	163	18	17	3
Dr. Stabel	—	—	205	22	144	13	31	6	2	—	182	19	23	3
Dr. Steffeck	—	—	—	156	—	144	—	4	—	5	—	153	—	3
Frau Luise Stenzel	1	1	75	56	23	28	37	19	—	—	76	54	—	3
Frau v. Tevenar	—	2	49	76	11	16	33	50	2	2	49	74	—	4
Dr. Vogel	—	8	—	265	—	242	—	17	—	4	—	266	—	7
Frl. Elisabeth Wagner	—	5	100	131	68	104	20	12	7	13	97	131	3	5
Prof. Wolff	5	4	159	247	28	37	126	203	1	1	158	249	6	2
59 Privat-Krankenhäus.	179	224	4471	8226	2341	5736	1683	1923	149	234	4386	8157	264	293
Alle Krankenhäuser im Weichbild der Stadt	2983	2580	42 042	40 523	20 358	23 645	13 435	10 059	5173	4097	41 882	40 361	3148	2762
Außerdem Krankenhäuser außerhalb der Stadt.														
Elisabeth-Kind.-Hospit.	38	34	223	196	142	133	11	12	53	33	227	191	34	39
Lazarett. Waisenh. Rummsbg	55	66	183	44	142	24	10	2	10	8	167	34	71	76
Lazarett. Gefängn. Plötzensee	33	.	844	.	770	.	29	.	9	.	841	.	36	.
Lazarett. Strafgefängn. Tegel	9	.	670	.	446	.	160	.	4	.	659	.	20	.
Zusammen	135	100	1920	240	1500	157	210	14	76	41	1894	225	161	115

b. Die Krankheiten der Krankenhauspfleglinge in den zu a. angeführten Anstalten.

Behandelte Krankheitsfälle 1900 (nach den Auszählungen des Kgl. Statist. Bureaus)	in öffentlichen Krankenhäusern ausschl. d. städt.				in städtischen Krankenhäusern				in Privat-Heilanstalten			
	Bestand	Zugang	Abgang überhaupt	Abgang davon durch Tod	Bestand	Zugang	Abgang überhaupt	Abgang davon durch Tod	Bestand	Zugang	Abgang überhaupt	Abgang davon durch Tod
Angeb. Lebensschw. (i. 1. Mon.)	1	44	45	45	1	73	67	66	—	—	—	—
Angeborene Mißbildungen . . .	9	123	121	17	3	33	35	4	6	286	290	2
Atrophie der Kinder	19	74	72	51	6	79	83	77	—	1	1	—
Menstruations-Anomalieen . . .	3	86	87	—	—	18	18	—	1	71	71	—
Schwangerschafts-Anomalieen .	21	683	687	18	12	390	393	7	7	624	615	5
Geb.- u. Wochenb.-Anomalieen .	6	109	110	4	3	39	41	3	—	97	91	—
Alterschwäche (über 65 Jahre) .	17	116	130	54	4	175	168	51	—	1	1	1
Andere Entwickelungskrankheiten	—	4	4	—	1	2	3	—	—	2	2	—
Pocken	—	9	9	—	—	—	—	—	—	—	—	—
Scharlach	54	635	619	134	41	475	469	72	—	4	4	—
Scharlach und Diphtherie . . .	11	65	71	24	3	106	104	67	—	—	—	—
Masern und Röteln	59	645	623	109	23	599	575	89	—	4	4	—
Mumps	—	7	7	—	—	4	4	—	—	—	—	—
Rose	40	408	418	35	35	417	428	49	—	10	10	2
Diphtherie	67	1240	1248	205	52	1003	1009	156	—	2	2	—
Kindbettfieber	4	99	101	59	3	67	67	46	—	5	5	3
Keuchhusten	33	169	189	51	13	71	77	20	—	2	2	2
Gastrisches Fieber	—	26	25	—	1	6	7	—	—	3	2	—
Unterleib-Typhus	7	230	215	48	15	249	239	47	—	2	2	1
Rückfallfieber	—	—	—	—	—	—	—	—	—	—	—	—
Epidem. Genickstarre	—	1	1	—	—	3	3	3	—	—	—	—
Hitzschlag	—	5	5	2	—	21	20	7	—	—	—	—
Wechselfieber	1	18	19	—	1	12	13	—	—	3	3	—
Ruhr	2	2	4	1	1	7	7	5	—	1	1	—
Asiatische Cholera	—	—	—	—	—	—	—	—	—	—	—	—
Brechdurchfall	—	73	71	46	—	23	23	17	—	—	—	—
Diarrhöe der Kinder	22	430	426	207	8	336	336	215	—	2	2	—
Katarrhfieber (Grippe)	1	120	112	14	—	5	5	1	—	3	3	—
Influenza	14	746	749	5	18	662	666	6	2	33	33	1
Rheumatisches Fieber	—	—	—	—	—	—	—	—	—	—	—	—
Akuter Gelenkrheumatismus . .	63	393	426	2	38	488	496	3	3	15	18	—
Blutarmut	39	411	416	11	40	439	449	24	2	38	36	—
Leukämie	4	23	25	7	2	12	14	5	—	5	5	—
Pyämie (Septicämie)	3	89	87	70	6	67	70	60	2	18	19	16
Hundswut	—	1	1	1	—	—	—	—	—	—	—	—
Milzbrand	—	—	—	—	—	—	—	—	—	—	—	—
Rotzkrankheit	—	1	1	1	—	—	—	—	—	—	—	—
Trichinen	—	—	—	—	—	—	—	—	—	—	—	—
And. tier. Parasit. (außer Krätze)	3	102	104	4	4	32	34	4	1	7	7	—
davon Echinococcus	—	12	12	3	2	7	7	1	—	1	—	—
„ Aktinomykosis	1	5	7	1	2	5	7	3	1	3	3	—
Tuberkulose (außer Lungenschw.)	37	303	311	160	33	247	263	210	5	66	64	8
Skrofulosis	18	55	56	1	2	23	23	2	—	11	11	—
Rhachitis und Osteomalacia .	53	217	214	11	4	55	57	2	—	6	6	—
Zuckerruhr	10	113	116	20	12	82	86	29	—	42	36	2
Skorbut	—	3	3	—	—	2	2	1	—	—	—	—
Gicht	7	79	74	1	5	49	52	—	1	4	3	—

Behandelte Krankheitsfälle 1900 (nach den Auszählungen des Kgl. Statist. Bureaus)	in öffentlichen Krankenhäusern ausschl. d. städt.				in städtischen Krankenhäusern				in Privat-Heilanstalten			
	Bestand	Zugang	Abgang überhaupt	Abgang davon durch Tod	Bestand	Zugang	Abgang überhaupt	Abgang davon durch Tod	Bestand	Zugang	Abgang überhaupt	Abgang davon durch Tod
Bösartige Neubildungen	114	1545	1552	451	60	783	776	411	19	597	587	86
davon: Carcinom	72	1190	1195	372	49	649	642	371	16	507	503	76
„ Sarkom	10	156	154	39	4	46	49	25	3	37	35	1
„ Lupus	16	49	52	—	3	6	7	—	—	27	26	—
Gonorrhöe	85	1571	1535	—	41	407	410	—	6	223	213	—
Primäre Syphilis	165	1799	1776	—	17	172	171	—	8	135	132	—
Konstitutionelle Syphilis	249	2256	2275	33	37	362	360	32	2	104	95	1
Chronischer Alkoholismus und Säuferwahnsinn	26	629	634	10	18	671	668	7	1	41	40	1
Andere chron. Vergiftungen	8	188	179	2	9	166	169	2	—	6	5	—
Allgemeine Entkräftung	1	28	28	—	1	36	34	—	1	8	9	—
Geisteskrankheiten	45	581	587	6	9	242	246	—	2	20	20	—
Hirn- und Hirnhautentzündung (ausschl. epidem. Genickstarre)	9	84	84	54	—	65	63	43	—	10	10	8
Apoplexia cerebri	34	320	320	141	32	309	322	145	4	15	16	5
And. Krankheiten des Gehirns	20	135	131	38	8	112	113	57	1	19	17	3
Epilepsie	16	455	446	22	6	130	134	5	2	10	12	—
Eklampsie	2	7	9	3	—	3	3	2	—	—	—	—
Trismus und Tetanus	—	28	28	7	—	15	14	12	—	—	—	—
Chorea	18	105	108	—	7	35	33	1	—	—	—	—
Rückenmark-Krankheiten	53	238	249	13	25	233	235	24	2	16	17	1
And. Krankh. d. Nervensystems	125	1417	1424	22	63	1385	1386	6	15	230	234	—
Krankheiten des äußeren Ohres	1	34	32	—	—	10	9	—	—	4	4	—
Krankheiten des inneren Ohres	74	696	697	11	16	208	199	2	9	433	428	7
Kontagiöse Augenkrankheiten	1	9	10	—	4	5	9	—	—	10	10	—
Andere Augenkrankheiten	15	236	240	—	4	53	54	—	24	726	731	—
Krankheit. d. Nase u. d. Adnexa	6	146	140	1	5	41	44	—	—	126	123	—
Croup	6	37	34	9	1	41	40	21	—	—	—	—
Andere Kehlkopfkrankheiten	25	196	215	17	8	119	121	3	—	12	11	1
Akuter Bronchialkatarrh	79	1130	1144	46	33	931	936	7	—	21	20	—
Chronischer Bronchialkatarrh	71	313	329	23	47	404	418	14	—	5	5	2
Lungenentzündung	61	959	963	323	62	1135	1156	361	2	17	18	6
Brustfellentzündung	60	620	617	71	74	620	635	80	2	35	32	4
Lungenblutung	5	101	98	2	6	74	75	6	—	3	3	—
Lungenschwindsucht	243	1997	2032	651	267	2603	2624	1115	2	37	39	10
Emphysem	16	141	148	15	18	232	234	27	—	—	—	—
And. Krankh. d. Atmungsorgane	2	28	26	4	1	7	8	3	—	3	3	1
Kropf	2	52	53	3	2	18	18	3	1	19	19	1
Herz- u. Herzbeutelentzündung	16	223	220	75	39	255	283	104	2	12	12	3
Klappenfehler u. and. Herzkrankh.	65	729	724	201	59	773	778	223	2	56	55	17
Pulsadergeschwulst	6	78	76	16	9	247	237	37	—	13	13	—
Brand der Alten	2	24	22	11	2	17	18	9	—	6	4	—
Krampfadern	10	147	141	2	6	83	81	—	1	37	38	—
Venenentzündung	6	70	68	4	3	34	29	1	1	11	11	—
Lymphgefäß- und Lymphdrüsenentzündung	40	773	759	17	31	344	342	3	5	212	212	—
Krankheit. d. Zähne u. d. Adnexa	4	93	93	1	4	32	31	—	—	13	13	—
Zungenentzündung	2	14	16	1	—	3	3	—	—	4	4	—
Mandel- und Rachenentzündung (außer Diphtherie)	54	1043	1054	9	23	713	721	2	—	39	39	—
Krankheiten der Speiseröhre	1	20	21	1	—	3	3	—	—	7	6	—

Behandelte Krankheitsfälle 1900 (nach den Auszählungen des Kgl. Statist. Bureaus)	in öffentlichen Krankenhäusern ausschl. d. städt.				in städtischen Krankenhäusern				in Privat-Heilanstalten			
	Bestand	Zugang	Abgang überhaupt	Abgang davon durch Tod	Bestand	Zugang	Abgang überhaupt	Abgang davon durch Tod	Bestand	Zugang	Abgang überhaupt	Abgang davon durch Tod
Akuter Magenkatarrh	25	626	625	14	17	471	470	—	3	94	94	—
Chronischer Magenkatarrh	19	140	145	7	6	142	142	2	1	40	41	1
Magenkrampf	1	33	32	—	1	11	12	—	—	11	11	—
Magengeschwür	31	344	332	8	14	228	220	24	2	43	43	2
Akuter Darmkatarrh	16	299	311	1	5	264	267	7	2	82	82	—
Chronischer Darmkatarrh	33	446	446	8	22	257	268	7	9	277	276	2
Habituelle Verstopfung	3	80	80	—	1	64	64	—	1	25	26	1
Bauchfellentzündung	58	723	720	127	53	740	753	123	13	283	281	20
Brüche, eingeklemmte	20	400	388	45	11	290	285	32	2	97	97	5
Brüche, nicht eingeklemmte	—	20	20	1	—	8	8	—	—	7	7	—
Innerer Darmverschluß	—	58	57	33	2	29	29	19	1	9	9	9
Krankheiten der Leber	27	416	405	63	31	376	385	79	2	50	49	3
Krankheiten der Milz	—	9	5	—	—	3	1	—	—	1	1	—
Krankheiten der Nieren	72	771	776	185	66	677	692	184	6	120	122	13
Krankheiten der Blase	31	303	305	21	15	175	177	13	6	159	158	1
Steinkrankheit	—	11	11	1	—	2	2	—	—	61	60	2
Krankheiten der Prostata	3	63	63	—	3	37	39	1	3	29	32	—
Verengerung der Harnröhre	3	50	50	—	2	34	34	—	1	21	22	—
Wasserbruch	1	96	94	2	3	28	28	—	—	35	34	—
Krankheiten der Gebärmutter	88	1125	1145	14	29	496	481	—	21	2127	2107	21
Krankh. der Hoden u. Eierstöcke	33	421	427	11	9	196	192	2	19	669	665	25
Krankh. der Penis u. d. Scheide	12	231	235	1	6	47	52	—	1	230	225	—
Krätze	15	745	744	—	3	46	46	—	—	9	7	—
Akute Hautkr. (ausschl. Pocken Scharlach, Masern und Röteln)	15	98	104	—	4	73	72	1	—	4	4	—
Zellgewebeentzündung	42	424	437	32	25	238	238	16	4	65	67	1
Karbunkel	3	37	37	—	3	27	26	1	—	9	9	—
Panaritium	12	205	203	1	19	186	192	—	1	30	29	—
And. Krankh. d. äuß. Bedeckung	163	2331	2326	3	71	1076	1067	1	27	632	627	2
Krankheiten der Knochen u. der Knochenhaut	142	662	673	57	53	390	367	22	15	219	223	4
davon Tuberkulosis	34	139	146	22	8	39	42	5	4	31	34	—
Krankheiten der Gelenke (ausschl. akut. Gelenkrheumt. und Gicht)	178	1456	1444	23	152	1126	1161	12	15	231	228	—
davon Tuberkulosis	33	204	200	8	14	43	50	5	2	34	30	—
Krankh. d. Muskeln und Sehnen	55	971	962	—	32	587	591	—	2	63	65	—
Quetschungen, Zerreißungen	95	1444	1429	34	75	1325	1328	37	43	367	382	2
Knochenbrüche	193	1077	1141	53	172	1127	1186	66	24	183	185	1
Verstauchungen	15	146	150	—	10	140	143	—	5	40	44	—
Verrenkungen	3	65	63	1	4	61	57	—	2	29	29	—
Hieb-, Stich-, Schuß- pp. Wunden	36	422	432	12	11	240	237	9	1	32	28	—
Verbrennen	21	209	213	11	11	162	163	23	5	23	26	1
Erfrieren	12	29	37	—	18	19	36	—	—	1	1	—
And. Krankheit und unbestimmte Diagnosen	10	386	382	62	23	307	326	80	4	66	68	—
Überhaupt	3957	46624	46788	4565	2424	32207	32486	4877	385	11136	11073	316
Behandelte Personen	3527	43175	43260	4565	2159	29479	29673	4877	370	10777	10717	316
Nicht kranke Personen	19	549	561	—	4	146	144	—	1	126	126	—
Abschriften	430	3449	3528	—	265	2728	2813	—	15	359	356	—

Behandelte Krankheitsfälle 1901 (nach den Auszählungen des Kgl. Statist. Bureaus)	in öffentlichen Krankenhäusern ausschl. d. städt.				in städtischen Krankenhäusern				in Privat-Heilanstalten			
	Bestand	Zugang	Abgang überhaupt	Abgang davon durch Tod	Bestand	Zugang	Abgang überhaupt	Abgang davon durch Tod	Bestand	Zugang	Abgang überhaupt	Abgang davon durch Tod
Angeb. Lebensschw. (i. 1. Mon.)	1	39	36	35	1	31	32	31	—	—	—	—
Angeb. Mißbildungen	13	134	138	43	1	20	21	5	3	263	263	1
Atrophie der Kinder	18	77	78	57	9	109	115	96	—	1	1	—
Menstruations-Anomalieen	2	69	68	—	1	18	19	—	1	71	71	—
Schwangerschafts-Anomalieen	15	661	652	21	13	472	467	10	18	779	779	16
Geb.- u. Wochenb.-Anomalieen	5	90	90	4	3	56	54	7	3	95	95	—
Alterschwäche (über 65 Jahre)	6	96	95	34	7	178	177	48	2	2	4	3
Andere Entwickelungskrankheit.	—	3	2	—	—	1	1	—	—	3	3	—
Pocken	1	10	11	2	—	1	1	—	—	—	—	—
Scharlach	65	786	755	112	50	563	548	69	—	4	4	—
Scharlach und Diphtherie	8	103	102	28	5	83	82	41	—	—	—	—
Masern und Röteln	106	533	555	41	51	336	361	52	—	1	1	—
Mumps	—	12	11	—	—	7	7	—	—	1	1	—
Rose	42	433	452	32	26	414	408	33	1	10	11	1
Diphtherie	69	1015	1039	145	45	882	895	165	—	4	4	—
Kindbettfieber	2	122	119	73	3	92	91	56	—	6	5	2
Keuchhusten	25	174	177	35	7	73	69	13	—	1	1	—
Gastrisches Fieber	1	12	12	—	—	4	4	—	—	1	1	—
Unterleib-Typhus	29	228	243	47	25	215	225	30	1	3	2	—
Rückfallfieber	—	—	—	—	—	—	—	—	—	—	—	—
Epidem. Genickstarre	1	4	5	4	—	2	1	—	—	—	—	—
Hitzschlag	—	6	6	1	—	4	4	—	—	—	—	—
Wechselfieber	—	26	24	—	—	8	8	—	—	1	1	—
Ruhr	—	13	13	1	—	9	9	2	—	1	1	—
Asiatische Cholera	—	—	—	—	—	—	—	—	—	—	—	—
Brechdurchfall	1	97	97	54	—	14	14	12	—	—	—	—
Diarrhöe der Kinder	27	430	423	193	9	306	313	148	—	3	3	—
Katarrhfieber (Grippe)	3	111	113	2	—	6	5	—	—	1	1	—
Influenza	20	372	373	2	9	554	548	1	1	25	26	1
Rheumatisches Fieber	—	—	—	—	—	—	—	—	—	—	—	—
Akuter Gelenkrheumatismus	45	592	590	1	37	481	490	2	—	22	21	—
Blutarmut	33	390	391	12	37	583	594	21	3	45	45	1
Leukämie	1	21	21	7	—	11	6	3	—	3	3	—
Pyämie (Septicämie)	7	107	112	97	6	105	107	96	—	19	16	14
Hundswut	—	1	1	1	—	—	—	—	—	—	—	—
Milzbrand	—	5	5	1	—	—	—	—	—	—	—	—
Rotzkrankheit	—	—	—	—	—	—	—	—	—	—	—	—
Trichinen	—	—	—	—	—	1	1	—	—	—	—	—
And. tier. Parasit. (außer Krätze)	2	110	107	4	2	35	36	3	—	10	6	—
davon Echinococcus	—	13	12	2	2	6	8	2	—	4	3	—
- Aktinomykosis	1	9	10	2	—	2	2	1	—	3	1	—
Tuberkulose (außer Lungenschw.)	41	342	344	190	36	241	254	198	4	57	59	7
Skrofulosis	19	64	69	—	2	28	28	1	—	23	20	—
Rhachitis und Osteomalacia	55	217	209	3	2	85	83	—	—	3	3	—
Zuckerruhr	6	139	132	34	7	121	115	41	4	40	42	5
Skorbut	—	3	3	—	—	2	2	1	—	—	—	—
Gicht	9	48	46	1	2	39	39	—	1	18	18	—
Bösartige Neubildungen	109	1559	1562	469	70	750	765	401	27	688	673	123
davon Carcinom	70	1237	1232	405	58	654	665	373	18	576	562	102
- Sarkom	13	126	130	33	3	28	30	12	6	38	40	7
- Lupus	13	41	46	—	2	10	11	—	1	22	20	—
Gonorrhöe	128	2236	2203	—	31	462	453	—	17	327	327	—
Primäre Syphilis	184	1407	1484	—	19	161	158	—	8	215	211	—

Behandelte Krankheitsfälle 1901 (nach den Auszählungen des Kgl. Statist. Bureaus)	in öffentlichen Krankenhäusern ausschl. d. städt.				in städtischen Krankenhäusern				in Privat-Heilanstalten			
	Bestand	Zugang	Abgang überhaupt	Abgang davon durch Tod	Bestand	Zugang	Abgang überhaupt	Abgang davon durch Tod	Bestand	Zugang	Abgang überhaupt	Abgang davon durch Tod
Konstitutionelle Syphilis	230	1842	1877	30	41	386	375	31	10	229	210	1
Chronischer Alkoholismus und Säuferwahnsinn	25	628	632	20	18	632	625	19	3	19	21	—
And. chronische Vergiftungen	14	161	162	1	6	121	121	3	—	4	4	—
Allgemeine Entkräftung	4	42	34	1	2	32	34	—	—	2	2	—
Geisteskrankheiten	41	562	563	8	9	212	218	1	1	19	19	—
Hirn- und Hirnhautentzündung (ausschl. epidem. Genickstarre)	8	118	120	90	3	70	71	56	—	14	13	10
Apoplexia cerebri	39	270	283	107	19	342	346	162	2	21	21	2
And. Krankheiten des Gehirns	23	113	119	38	8	86	89	44	3	11	14	3
Epilepsie	25	482	483	18	2	156	149	—	—	17	16	2
Eklampsie	—	17	17	4	—	1	1	—	—	—	—	—
Trismus und Tetanus	1	22	21	14	1	11	9	5	—	—	—	—
Chorea	14	85	86	3	7	31	35	1	—	1	1	—
Rückenmark-Krankenheiten	47	232	222	15	28	230	228	20	1	36	31	1
Andere Krankheiten des Nervensystems	116	1466	1475	24	67	1415	1407	6	26	348	361	—
Krankheiten des äußeren Ohres	4	33	34	—	—	9	9	—	—	8	8	—
Krankheiten des inneren Ohres	85	801	799	12	30	174	187	1	14	458	455	5
Kontagiöse Augenkrankheiten	—	16	14	—	—	4	3	—	—	7	7	—
Andere Augenkrankheiten	15	225	222	—	5	76	75	—	8	594	589	—
Krankheiten der Nase und der Adnexa	12	176	171	—	4	56	56	—	4	107	108	—
Croup	5	30	31	10	4	70	73	31	—	—	—	—
Andere Kehlkopfkrankheiten	6	165	164	11	5	96	98	4	1	8	9	—
Akuter Bronchial-Katarrh	59	1153	1144	47	25	1232	1212	18	1	37	36	1
Chronischer Bronchial-Katarrh	61	242	261	14	46	429	438	20	1	13	14	1
Lungenentzündung	72	919	950	308	41	987	984	338	—	25	24	15
Brustfellentzündung	69	720	734	104	63	617	615	69	4	41	43	6
Lungenblutung	9	104	106	7	3	63	64	9	—	2	2	1
Lungenschwindsucht	212	1870	1827	570	244	2493	2468	1114	1	52	50	12
Emphysem	14	142	143	9	11	231	229	23	—	—	—	—
Andere Krankheiten der Atmungsorgane	2	36	36	8	1	16	17	2	—	4	4	—
Kropf	1	70	70	9	1	7	8	—	—	18	17	2
Herz- und Herzbeutelentzündung	24	234	241	83	16	323	314	104	1	18	18	3
Klappenfehler und andere Herzkrankheiten	80	903	895	184	58	791	780	191	4	77	81	17
Pulsadergeschwulst	10	93	93	16	19	328	326	48	—	16	15	1
Brand der Alten	6	15	20	8	2	17	17	7	—	6	5	1
Krampfadern	21	177	193	1	3	79	78	—	4	50	52	—
Venenentzündung	6	58	56	—	11	63	69	2	1	3	4	1
Lymphgefäß- und Lymphdrüsenentzündung	65	798	794	15	35	358	375	3	3	240	236	1
Krankheiten der Zähne und der Adnexa	3	92	92	—	6	33	37	—	—	23	22	—
Zungenentzündung	—	17	17	—	1	5	6	—	—	6	6	—
Mandel- und Rachenentzündung (außer Diphtherie)	45	1146	1146	6	16	747	741	4	1	73	72	—
Krankheiten der Speiseröhre	—	12	10	—	—	5	5	—	1	6	7	—
Akuter Magenkatarrh	21	555	559	12	14	517	516	1	4	167	168	—

Behandelte Krankheitsfälle 1901 (nach den Auszählungen des Kgl. Statist. Bureaus)	in öffentlichen Krankenhäusern ausschl. d. städt.				in städtischen Krankenhäusern				in Privat-Heilanstalten			
	Bestand	Zugang	Abgang überhaupt	Abgang davon durch Tod	Bestand	Zugang	Abgang überhaupt	Abgang davon durch Tod	Bestand	Zugang	Abgang überhaupt	Abgang davon durch Tod
Chronischer Magenkatarrh	15	151	148	2	10	140	142	4	—	61	58	1
Magenkrampf	—	34	31	—	—	11	11	—	—	3	3	—
Magengeschwür	48	298	316	9	17	173	176	16	2	47	46	1
Akuter Darmkatarrh	5	290	284	2	2	276	267	5	1	95	95	—
Chronischer Darmkatarrh	35	436	446	8	14	246	240	1	6	295	295	1
Habituelle Verstopfung	3	98	99	1	1	71	71	—	—	6	5	—
Bauchfellentzündung	53	711	695	126	36	715	680	115	16	302	293	35
Brüche, eingeklemmte	30	342	355	50	18	242	236	28	4	126	123	6
Brüche, nicht eingeklemmte	2	41	43	—	—	46	46	—	1	6	7	—
Innerer Darmverschluß	1	34	33	21	2	44	43	19	1	13	12	9
Krankheiten der Leber	45	439	449	66	20	385	379	73	4	69	68	2
Krankheiten der Milz	3	9	11	—	—	1	1	—	—	6	6	—
Krankheiten der Nieren	84	841	837	181	61	688	700	139	8	189	190	19
Krankheiten der Blase	29	227	226	14	10	190	187	16	5	228	228	4
Steinkrankheit	—	11	11	—	—	2	1	—	1	70	69	—
Krankheiten der Prostata	4	63	62	5	—	43	39	5	—	50	46	1
Verengung der Harnröhre	3	42	41	2	3	17	19	—	1	12	13	—
Wasserbruch	4	99	99	—	3	36	38	—	—	46	42	—
Krankheiten der Gebärmutter	72	1071	1076	14	31	593	582	5	31	2638	2611	14
Krankh. der Hoden u. Eierstöcke	27	387	385	10	18	255	256	5	26	745	727	17
Krankheiten der Penis und der Scheide	8	273	268	—	2	74	65	—	3	265	261	—
Krätze	15	594	594	—	4	23	26	—	1	20	20	—
Akute Hautkr. (ausschl. Pocken, Scharlach, Masern und Röteln)	13	124	128	4	4	64	66	3	—	2	2	—
Zellgewebeentzündung	38	497	489	19	18	352	340	9	2	63	62	—
Karbunkel	2	51	50	1	4	17	19	1	—	12	10	—
Panaritium	14	203	192	—	12	144	145	—	1	19	19	—
Andere Krankheiten der äußeren Bedeckung	155	2298	2294	1	78	1022	1021	1	29	663	661	2
Krankheiten der Knochen und der Knochenhaut	123	645	631	36	82	365	377	21	16	167	173	3
davon Tuberkulose	26	155	143	17	9	29	30	5	2	20	22	1
Krankheiten der Gelenke (ausschl. akut. Gelenkrheumat. u. Gicht)	195	1396	1409	34	104	1247	1206	12	15	262	255	—
davon Tuberkulose	41	249	252	21	13	60	55	2	4	35	32	—
Krankheiten der Muskeln und Sehnen	54	1002	983	2	26	638	623	—	—	72	70	—
Quetschungen, Zerreißungen	97	1335	1341	52	80	1198	1203	30	26	459	445	2
Knochenbrüche	134	1035	1017	49	102	1070	1047	46	20	223	210	3
Verstauchungen	10	122	124	—	6	129	130	—	1	40	33	—
Verrenkungen	4	82	80	—	9	57	60	—	2	24	25	—
Hieb-, Stich-, Schuß- pp. Wunden	22	317	319	9	12	234	234	14	2	32	32	1
Verbrennen	15	206	205	15	10	148	149	15	3	28	30	—
Erfrieren	4	35	38	1	—	37	32	—	—	3	3	—
And. Krankheit. u. unbestimmte Diagnosen	20	305	305	68	10	394	397	103	2	115	104	2
Überhaupt	3979	45 883	45 998	4395	2200	32 501	32 372	4609	423	13 002	12 839	383
Behandelte Personen	3422	41 667	41 645	4395	1966	29 518	29 349	4609	401	12 586	12 430	383
Nicht kranke Personen	6	613	597	—	6	230	228	.	2	111	113	—
Abschriften	557	4216	4353	—	234	2983	3023	.	22	416	409	—

Krankheits-Gruppe	Bestand am 1. Januar		Zugang		Abgang										Doppelfälle	
					Geheilte		Gebesserte		Ungeheilte		Gestorbene		überhaupt			
	m.	w.	m.	w.	m.	w.	m.	w.	m.	w.	m.	w.	m.	w.	m.	w.
1899.																
I	31	93	433	2 714	61	1735	170	574	30	165	169	229	439	2713	9	10
II	976	967	13 411	12 269	7175	7615	3167	2040	1115	858	1802	1674	13548	12379	289	192
III a.	273	244	3 639	3 044	778	576	1632	1467	815	673	381	282	3656	3041	50	43
b.	67	55	695	593	271	313	319	208	56	44	3	7	714	607	65	35
c.	19	18	585	381	399	287	120	48	44	28	—	—	581	379	18	16
d.	621	340	8 024	4 222	2383	1357	3203	1416	447	275	1741	1006	7917	4181	143	127
e.	189	172	2 287	2 064	772	811	963	749	129	99	372	362	2330	2087	94	66
f.	220	303	4 361	5 094	2959	3584	901	956	166	207	308	305	4383	5084	49	32
g.	153	320	1 971	6 548	761	4122	659	1662	155	364	280	236	1991	6650	136	166
h.	257	175	3 875	2 745	2820	2069	726	445	195	123	30	26	3883	2752	112	89
i.	384	267	3 496	2 416	1736	1334	1449	850	187	146	72	60	3508	2415	64	25
k.	503	125	6 158	1 565	3972	1046	1583	312	266	63	169	56	6065	1522	75	45
IV	16	18	422	349	200	194	53	36	44	48	106	52	403	330	—	—
Zus.	3709	3097	49 357	44 004	24287	25043	14945	10763	3649	3093	5433	4295	49418	44046	1104	846
1900.																
I	26	94	437	2 693	61	1805	141	503	58	146	175	230	440	2695	5	11
II	888	903	12 407	11 886	6608	7273	2769	1853	967	897	1796	1644	12405	11865	265	198
III a.	257	241	3 355	2 864	651	510	1470	1427	846	646	367	251	3385	2876	51	42
b.	54	46	742	643	280	269	333	275	62	40	11	9	732	637	46	44
c.	26	22	572	467	367	255	140	158	62	48	—	—	578	476	9	15
d.	739	368	7 968	4 255	2369	1320	3241	1585	469	287	1863	967	8083	4298	141	139
e.	159	146	2 198	1 946	719	803	877	592	130	117	366	357	2194	1929	102	60
f.	205	315	4 634	4 846	3093	3409	930	879	209	206	318	339	4613	4878	63	45
g.	139	294	1 917	6 297	742	4134	628	1445	153	331	263	234	1932	6296	146	152
h.	238	169	3 669	2 566	2739	1988	675	363	153	96	32	26	3682	2553	83	80
i.	384	260	3 455	2 250	1757	1240	1315	826	235	133	72	46	3435	2279	56	34
k.	586	170	5 696	1 445	3927	1112	1381	225	246	53	200	50	5823	1487	69	47
IV	21	16	414	345	242	235	58	41	35	23	90	52	425	351	—	—
Zus.	3722	3044	47 464	42 503	23555	24358	13958	10172	3625	3023	5553	4205	47727	42690	1036	867
1901.																
I	22	100	399	2 869	58	1991	122	479	28	154	183	228	396	2865	5	13
II	955	985	12 578	11 458	6584	6727	3013	2076	1062	831	1646	1595	12646	11490	341	261
III a.	240	251	3 370	3 018	653	557	1594	1510	714	684	368	266	3369	3049	40	32
b.	71	62	847	636	323	250	404	309	58	52	13	5	845	647	47	31
c.	13	15	522	400	202	179	257	193	44	19	—	—	511	399	8	8
d.	639	343	7 890	4 341	2107	1272	3417	1626	458	280	1736	1027	7883	4323	165	118
e.	180	189	2 497	2 150	828	862	1046	783	136	105	373	313	2490	2172	107	109
f.	225	282	4 667	4 999	2996	3508	1097	926	161	190	310	314	4639	4978	75	40
g.	138	296	2 124	7 031	842	4896	725	1484	144	250	240	211	2104	6975	153	134
h.	209	181	3 696	2 472	2561	1771	838	487	120	103	23	18	3669	2469	127	90
i.	409	206	3 459	2 335	1763	1232	1364	819	199	132	68	40	3454	2273	60	50
k.	446	113	5 355	1 459	3667	1062	1154	238	194	54	184	53	5306	1451	107	44
IV	13	19	407	407	214	274	45	39	38	23	105	68	402	404	—	—
Zus.	3560	2042	47 811	43 575	22798	24581	15076	10969	3356	2877	5249	4138	47714	43495	1235	930

Krankheitsgruppen	Von je hundert Abgegangenen waren													Unter den abgegangenen Krankheitsgruppen kamen Prz. auf die		
	Frauen	geheilt			gebessert			ungeheilt			gestorben					
		m.	w.	übh.	m.	w.	übh.	m.	w.	übh.	m.	w.	übh.	m.	w.	übh.
1899.																
I Entwickelungs-Krkh.	86.3	14.2	64.2	57.3	39.5	21.2	23.7	7.0	6.1	6.2	39.3	8.5	12.7	0.9	6.1	5.4
II Infekt. u. allg. -	47.9	54.1	62.5	58.1	28.9	16.7	20.5	8.4	7.0	7.7	13.6	13.7	13.7	27.4	28.1	27.9
IIIa. Krkh. d. Nerv.-Syst.	45.4	21.6	19.2	20.5	45.2	48.9	46.9	22.6	22.4	22.5	10.6	9.4	10.0	7.4	6.9	7.1
b. - - Ohres . . .	46.8	41.8	54.7	47.8	49.1	36.4	43.2	8.6	7.7	8.2	0.5	1.2	0.8	1.4	1.4	1.4
c. - - Auges . .	39.2	70.9	79.1	74.1	21.3	13.2	18.1	7.8	7.7	7.8	—	—	—	1.2	0.9	1.0
d. - - Atm.-Org. .	34.3	30.7	33.5	31.6	41.2	34.9	39.1	5.7	6.8	6.1	22.4	24.8	23.2	16.0	9.5	12.5
e. - - Zirkul. - .	47.5	34.5	40.1	37.2	43.1	37.1	40.2	5.8	4.9	5.4	16.6	17.9	17.2	4.7	4.7	4.7
f. - - Verd.-App.	53.8	68.3	70.9	69.7	20.8	18.9	19.8	3.8	4.1	4.0	7.1	6.0	6.5	8.9	11.5	10.1
g. - - Geschl.-Org.	77.5	41.0	64.6	59.2	35.5	26.0	28.2	8.4	5.7	6.3	15.1	3.7	6.3	4.0	14.9	9.1
h. - - äuß. Bedck.	41.4	74.8	77.7	76.0	19.2	16.7	18.2	5.2	4.6	4.9	0.8	1.0	0.9	7.9	6.2	7.1
i. - - Bewg.-Org.	41.0	50.4	55.8	52.6	42.1	35.6	39.4	5.4	6.1	5.7	2.1	2.5	2.3	7.1	5.5	6.3
k. - - Mech. Verl.	19.8	66.3	70.8	67.2	26.4	21.1	25.4	4.4	4.3	4.4	2.8	3.8	3.0	12.3	3.5	8.1
IV And. Krankheit., unbest. Diagnose	45.0	49.6	58.8	53.8	13.2	10.9	12.1	10.9	14.5	12.6	26.3	15.8	21.5	0.8	0.7	0.8
Überhaupt	47.2	50.3	58.0	53.9	30.9	24.9	28.1	7.6	7.2	7.4	11.2	9.9	10.6	100.0	100.0	100.0
1900.																
I Entwickelungs-Krkh.	86.1	14.0	67.3	59.8	32.4	18.7	20.6	13.3	5.4	6.5	40.3	8.6	13.1	0.9	6.3	5.5
II Infekt. u. allg. -	48.9	54.4	62.2	58.3	22.8	16.0	19.4	8.0	7.7	7.8	14.8	14.1	14.5	26.0	27.8	26.9
IIIa. Krkh. d. Nerv.-Syst.	45.9	19.7	18.0	18.8	44.1	50.4	47.0	25.4	22.8	24.2	11.0	8.9	10.0	7.1	6.8	6.9
b. - - Ohres . . .	46.4	40.8	45.3	42.9	48.5	46.3	47.5	9.0	6.7	7.8	1.6	1.5	1.6	1.6	1.5	1.5
c. - - Auges . .	44.8	64.5	55.3	60.4	24.6	34.3	28.9	10.9	10.4	10.7	—	—	—	1.2	1.1	1.1
d. - - Atm.-Org. .	34.4	29.8	31.8	30.5	40.8	38.1	39.9	5.9	6.9	6.2	23.5	23.2	23.4	16.9	10.1	13.5
e. - - Zirkul. - .	47.2	34.4	42.9	38.4	41.9	31.7	37.1	6.2	6.3	6.2	17.5	19.1	18.3	4.6	4.5	4.5
f. - - Verd.-App.	51.5	68.0	70.5	69.3	20.4	18.2	19.3	4.6	4.3	4.4	7.0	7.0	7.0	9.7	11.4	10.5
g. - - Geschl.-Org.	77.5	41.5	67.3	61.5	35.1	23.5	26.1	8.6	5.4	6.1	14.8	3.8	6.3	4.0	14.8	9.1
h. - - äuß. Bedck.	40.7	76.1	80.4	77.8	18.8	14.6	17.1	4.2	3.9	4.1	0.9	1.1	1.0	7.7	6.0	6.9
i. - - Bewg.-Org.	39.9	52.0	55.2	53.3	38.9	36.8	38.1	7.0	5.9	6.5	2.1	2.1	2.1	7.2	5.4	6.3
k. - - Mech. Verl.	20.0	68.2	77.2	70.0	24.0	15.6	22.3	4.3	3.7	4.2	3.5	3.5	3.5	12.2	3.5	8.1
IV And. Krankheit., unbest. Diagnose	45.2	56.7	67.0	61.4	13.6	11.7	12.8	8.5	6.5	7.5	21.2	14.8	18.3	0.9	0.9	0.9
Überhaupt	47.2	50.4	58.3	54.2	29.9	24.4	27.3	7.8	7.2	7.5	11.9	10.1	11.0	100.0	100.0	100.0
1901.																
I Entwickelungs-Krkh.	87.9	14.8	69.8	63.2	31.2	16.8	18.5	7.2	5.4	5.6	46.8	8.0	12.7	0.8	6.6	5.4
II Infekt. u. allg. -	47.7	53.5	59.9	56.7	24.5	18.5	21.6	8.6	7.5	8.0	13.4	14.1	13.7	26.5	26.4	26.5
IIIa. Krkh. d. Nerv.-Syst.	47.5	19.6	18.4	19.1	47.9	50.1	48.9	21.4	22.7	22.0	11.1	8.8	10.0	7.1	7.0	7.0
b. - - Ohres . . .	43.6	40.5	40.6	40.5	50.6	50.2	50.4	7.3	8.4	7.8	1.6	0.8	1.3	1.8	1.5	1.6
c. - - Auges . .	43.9	40.1	45.8	42.6	51.1	49.4	50.3	8.8	4.8	7.1	.	.	.	1.1	0.9	1.0
d. - - Atm.-Org. .	35.3	27.2	30.2	28.3	44.3	38.7	42.3	6.0	6.7	6.2	22.5	24.4	23.2	16.5	9.9	13.4
e. - - Zirkul. - .	46.4	34.7	41.8	38.0	43.9	38.0	41.1	5.7	5.1	5.4	15.7	15.1	15.5	5.2	5.0	5.1
f. - - Verd.-App.	52.0	65.5	71.0	68.5	24.0	18.8	21.3	3.6	3.9	3.7	6.9	6.3	6.5	9.7	11.5	10.5
g. - - Geschl.-Org.	77.8	43.1	71.5	65.3	37.2	21.7	25.1	7.4	3.7	4.5	12.3	3.1	5.1	4.4	16.1	10.0
h. - - äuß. Bedck.	40.2	72.3	74.5	73.2	23.6	20.5	22.3	3.4	4.3	3.8	0.7	0.7	0.7	7.7	5.7	6.7
i. - - Bewg.-Org.	39.6	51.9	55.4	53.3	40.2	36.9	38.9	5.9	5.9	5.9	2.0	1.8	1.9	7.3	5.2	6.3
k. - - Mech. Verl.	21.3	70.5	75.5	71.6	22.2	16.9	21.1	3.8	3.8	3.7	3.5	3.8	3.6	11.1	3.3	7.4
IV And. Krankheit., unbest. Diagnose	51.2	53.2	67.8	60.5	11.2	9.7	10.4	9.5	5.7	7.6	26.1	16.8	21.5	0.8	0.9	0.9
Überhaupt	47.8	49.1	57.7	53.3	32.4	25.8	29.2	7.2	6.8	7.0	11.3	9.7	10.5	100.0	100.0	100.0

Krankheiten	Von je 100 nach Behandlung an vorsteh. Infektionskrankheiten aus den Berliner Krankenanstalten Entlassenen wurden als geheilt bezeichnet								
	1893	1894	1895	1896	1897	1898	1899	1900	1901
Scharlach	70.8	68.6	65.1	75.6	79.9	80.1	69.3	73.6	78.8
Scharlach und Diphtherie	35.5	42.9	55.8	57.7	63.5	39.8	42.3	41.2	53.8
Masern und Röteln	75.1	73.7	74.9	79.5	78.6	77.1	78.0	65.4	64.6
Rose	83.8	81.1	79.4	78.2	76.9	77.8	76.6	69.0	68.3
Diphtherie	53.1	67.5	80.3	83.2	82.1	82.5	79.5	80.3	79.7
Puerperalfieber	30.3	34.2	34.0	33.7	39.1	33.1	30.1	27.2	23.3
Keuchhusten	39.5	45.7	50.7	51.2	59.4	46.0	42.3	42.5	44.6
Gastrisches Fieber	70.8	92.0	91.7	93.3	93.0	81.3	80.0	85.3	94.1
Unterleibtyphus	83.5	81.1	80.0	82.5	77.9	71.5	80.9	75.2	77.4
Brechdurchfall	36.0	20.9	35.0	27.5	28.3	27.5	23.5	23.4	35.1
Diarrhöe der Kinder	39.9	39.3	40.1	38.4	45.6	42.0	42.4	33.5	37.1
Influenza	89.0	85.1	88.5	86.9	88.6	88.9	88.8	87.5	85.4

Krankheits-Gruppen	Neu hinzugekommene Krankheitsfälle in öffentlichen Krankenhäusern				in Privat-Anstalten				Die Fälle privatklin. Behandlung in Prozent aller Fälle			
	m.	w.	m.	w.	m.	w.	m.	w.	m.	w.	m.	w.
	1898		1899		1898		1899		1898		1899	
Entwickelungskrankheiten	340	1627	329	1730	86	866	104	984	20.19	34.74	24.02	36.26
Infektions- u. allg. Krankh.	11546	10459	12760	11428	802	796	651	840	6.50	7.07	4.85	6.85
Krankh. d. Nervensystems	3204	2559	3429	2770	250	289	210	274	7.24	10.15	5.77	9.00
- - Ohres	426	342	507	404	192	149	188	189	31.07	30.35	27.05	31.87
- - Auges	181	132	219	131	273	186	366	250	60.13	58.49	62.56	65.62
- - Atmungsorgane	6760	3628	7919	4120	103	116	105	102	1.50	3.10	1.31	2.42
- - Zirkul.-Organe	1958	1786	2140	1876	166	171	147	188	7.82	8.74	6.43	9.11
- - Verd.-App.	3642	4422	3907	4467	401	588	454	627	9.92	11.74	10.41	12.31
- - Geschlechts-Org.	1576	3695	1562	3666	381	3012	409	2882	19.45	44.91	20.75	44.01
- - äuß. Bedeckung	3226	2402	3415	2432	549	331	460	313	14.54	12.11	11.87	11.40
- - Bewegungs-Org.	2867	1829	3188	2220	366	202	308	196	11.32	9.95	8.81	8.11
Mechanische Verletzungen	4825	1295	5078	1455	1150	100	1080	110	19.25	7.17	17.54	7.03
And. Krankh., unbest. Diag.	389	354	399	313	15	16	23	36	3.71	4.32	5.45	10.32
Zusammen	40940	34530	44852	37013	4734	6822	4505	6991	10.36	16.50	9.18	15.89
	1900		1901		1900		1901		1900		1901	
Entwickelungskrankheiten	341	1707	314	1740	96	986	85	1129	21.97	36.61	21.30	39.35
Infektions- u. allg. Krankh.	11769	11124	11686	10564	638	762	892	894	5.14	6.41	7.09	7.80
Krankh. d. Nervensystems	3226	2673	3176	2745	129	191	194	273	3.62	6.67	5.76	9.05
- - Ohres	497	451	596	421	245	192	251	215	33.02	29.88	29.63	33.81
- - Auges	192	111	218	103	380	356	304	297	66.43	76.23	58.24	74.25
- - Atmungsorgane	7843	4102	7736	4188	125	153	154	153	1.57	3.60	1.95	3.52
- - Zirkul.-Organe	2036	1761	2312	1925	162	185	185	225	7.37	9.51	7.41	10.47
- - Verd.-App.	4170	4228	4077	4285	464	618	590	714	10.01	12.75	12.64	14.28
- - Geschlechts-Org.	1584	3179	1653	3259	333	3118	471	3772	17.37	49.52	22.18	53.65
- - äuß. Bedeckung	3250	2236	3237	2152	419	330	459	320	11.42	12.47	12.42	12.90
- - Bewegungs-Org.	3155	2037	3175	2118	300	213	284	217	8.68	9.47	8.21	9.29
Mechanische Verletzungen	5113	1353	4641	1364	583	92	714	95	10.24	6.37	13.33	6.51
And. Krankh., unbest. Diag.	399	294	360	339	15	51	47	68	3.62	1.48	11.54	16.71
Zusammen	43575	35256	43181	35203	3889	7247	4630	8372	8.19	17.05	9.68	19.21

Die neu hinzugekommenen Krankheitsfälle

Krankheitsgruppen	1882	1883	1884	1885	1886	1887	1888	1889
Entwickelungskrankheiten . . .	834	898	1 023	847	1 004	1 370	1 533	1 764
Infektions- u. allgem. Krankh.	14 576	14 923	14 335	14 039	14 304	14 096	15 133	18 735
Krankheit. d. Nervensystems . .	2 167	2 078	2 331	2 744	2 851	3 043	3 323	3 914
- - Ohres	175	166	153	256	248	353	286	396
- - Auge	276	296	322	483	324	364	507	593
- - Atmungsorgane .	6 288	7 089	7 165	7 688	7 776	7 516	7 684	9 084
- - Zirkulationsorgane	1 227	1 508	1 512	1 563	1 846	2 126	2 088	2 519
- - Verdauungs-App. .	3 923	4 103	4 544	4 783	4 951	5 021	5 136	6 054
- - Geschlechtsorgane	2 900	3 246	3 571	4 044	4 127	3 959	4 127	5 047
- - äuß. Bedeckung .	4 678	4 384	4 065	4 420	4 461	4 409	4 611	5 043
- - Bewegungsorgane	2 673	2 938	3 243	3 664	3 456	3 355	3 845	4 320
Mechan. Verletzungen	3 376	3 273	3 680	4 178	4 521	4 856	4 815	5 021
And. Krkh., unbest. Diagnosen	308	273	285	366	354	461	473	468
Überhaupt	43 401	45 175	46 229	49 075	50 223	50 929	53 561	62 958

Dieselben Zahlen auf je eine

Entwickelungskrankheiten . . .	710	741	818	656	750	987	1 064	1 178
Infektions- u. allgem. Krankh.	12 402	12 309	11 460	10 872	10 693	10 154	10 502	12 512
Krankheit. d. Nervensystems . .	1 844	1 714	1 863	2 125	2 131	2 192	2 306	2 614
- - Ohres	149	137	122	198	185	254	198	264
- - Auge	235	244	257	374	242	262	352	396
- - Atmungsorgane .	5 350	5 848	5 728	5 953	5 813	5 414	5 333	6 067
- - Zirkulationsorgane	1 044	1 244	1 209	1 210	1 380	1 531	1 449	1 682
- - Verdauungs-App. .	3 338	3 384	3 632	3 704	3 701	3 617	3 564	4 043
- - Geschlechtsorgane	2 467	2 678	2 855	3 132	3 085	2 852	2 864	3 371
- - äuß. Bedeckung .	3 980	3 616	3 250	3 423	3 335	3 176	3 200	3 368
- - Bewegungsorgane	2 274	2 423	2 592	2 837	2 583	2 417	2 668	2 885
Mechan. Verletzungen	2 873	2 700	2 942	3 235	3 380	3 498	3 342	3 353
And. Krkh., unbest. Diagnosen	262	225	228	283	265	332	328	313
Überhaupt	36 928	37 263	36 956	38 002	37 543	36 686	37 170	42 046

Zahl der neu aufgenommenen Pfleglinge

a) innerhalb, b) außerhalb

		1882	1883	1884	1885	1886	1887	1888	1889	1890	1891
Städt. Anstalten	a.	8 497	9 221	9 755	10 671	11 791	12 044	12 925	15 811	16 815	19 223
	b.	141	148	139	173	156	178	188	211	154	202
Staatl. Krankh.	a.	16 291	16 096	15 859	17 404	15 876	16 133	17 756	20 841	20 342	19 056
Gefängnislazar.	a.	1 846	1 828	1 835	1 615	1 694	1 646	1 797	1 622	2 096	2 084
	b.	736	653	608	574	496	549	519	742	654	796
And. öff. Krankh.	a.	12 089	12 629	12 740	13 831	14 021	14 016	13 889	14 800	14 282	14 663
	b.	114	106	111	128	157	218	214	256	282	309
Überh. öffentl.	a.	38 723	39 774	40 189	43 521	43 382	43 839	46 367	53 074	53 535	55 026
Krankenhäuser	b.	991	907	858	875	809	945	921	1 209	1 090	1 307
Privatkliniken	.	758	684	1 009	1 462	2 032	2 084	2 760	4 069	5 460	6 011
Überhaupt		40 472	41 365	42 056	45 858	46 223	46 868	50 048	58 352	60 085	62 344

in den Berliner Kranken-Verpflegungsanstalten.

1890	1891	1892	1893	1894	1895	1896	1897	1898	1899	1900	1901
1 756	1 726	2 065	1 934	1 990	2 095	2 374	2 560	2 919	3 147	3 130	3 268
18 331	18 378	19 470	20 805	20 242	22 154	19 736	19 423	23 603	25 680	24 293	24 036
3 896	4 316	4 691	5 157	5 325	5 551	5 865	5 825	6 302	6 683	6 219	6 388
472	494	486	650	656	843	850	990	1 109	1 288	1 385	1 483
664	554	528	567	699	731	799	755	772	966	1 039	922
9 425	9 594	9 477	10 948	8 977	9 844	9 569	10 020	10 607	12 246	12 223	12 231
2 670	2 644	2 977	3 194	2 871	3 428	3 632	3 634	4 079	4 351	4 144	4 647
5 952	6 194	7 427	7 723	7 313	7 732	7 932	8 009	9 053	9 455	9 480	9 666
5 885	6 251	6 278	7 066	7 614	8 372	8 199	8 372	8 666	8 519	8 214	9 155
4 990	5 084	5 948	6 796	7 093	6 777	6 261	5 913	6 508	6 620	6 235	6 168
4 290	4 183	4 974	5 150	4 866	5 116	5 093	5 079	5 264	5 912	5 705	5 794
5 285	5 244	5 657	6 074	5 785	6 702	7 304	7 022	7 370	7 723	7 141	6 814
451	594	491	532	833	723	622	815	774	771	759	814
64 067	65 256	70 469	76 596	74 264	80 068	78 236	78 417	87 026	93 361	89 967	91 386

Million Einwohner reduziert.

1 132	1 084	1 282	1 188	1 211	1 261	1 398	1 477	1 645	1 729	1 678	1 729
11 812	11 544	12 084	12 777	12 315	13 338	11 618	11 204	13 300	14 108	13 027	12 714
2 511	2 711	2 911	3 167	3 240	3 342	3 453	3 360	3 551	3 671	3 335	3 379
304	310	302	399	399	508	500	571	625	707	743	784
428	348	328	348	425	440	470	436	435	531	557	488
6 073	6 026	5 882	6 724	5 462	5 926	5 633	5 780	5 977	6 727	6 555	6 469
1 721	1 661	1 847	1 962	1 747	2 064	2 138	2 096	2 299	2 390	2 222	2 458
3 835	3 891	4 609	4 743	4 449	4 655	4 670	4 620	5 101	5 194	5 084	5 113
3 792	3 926	3 896	4 340	4 632	5 040	4 827	4 830	4 883	4 680	4 405	4 842
3 215	3 193	3 691	4 174	4 315	4 080	3 686	3 411	3 667	3 637	3 344	3 262
2 762	2 627	3 087	3 163	2 961	3 080	2 998	2 930	2 966	3 248	3 059	3 065
3 406	3 294	3 511	3 730	3 520	4 035	4 300	4 051	4 153	4 243	3 829	3 604
291	373	305	327	507	435	366	470	436	424	407	431
41 284	40 988	43 735	47 042	45 183	48 204	46 057	45 236	49 038	51 289	48 245	48 338

in den Berliner Krankenhäusern.

des Weichbildes der Stadt.

1892	1893	1894	1895	1896	1897	1898	1899	1900	1901		
22 118	25 096	25 709	28 538	27 515	27 834	31 022	33 991	31 974	32 321	a.	Städt. Anstalten
272	238	181	219	166	180	204	227	217	227	b.	
20 467	21 235	18 812	18 922	18 321	17 287	17 881	18 675	18 265	16 863	a.	Staatl. Krankh.
2 194	2 412	2 348	1 986	2 072	1 994	1 828	1 992	2 229	2 411	a.	Gefängnislazar.
863	1 056	814	889	765	704	836	1 294	1 550	1 514	b.	
15 870	16 453	15 597	17 150	16 368	16 536	17 804	19 064	18 591	18 273	a.	And. öff. Krnkh.
279	304	271	295	391	390	550	561	523	419	b.	
60 649	65 196	62 466	66 596	64 276	63 651	68 535	73 722	71 059	69 868	a.	Überh. öffentl.
1 414	1 598	1 266	1 403	1 322	1 274	1 590	2 082	2 290	2 160	b.	Krankenhäuser
5 585	6 943	8 534	9 960	10 694	11 251	11 238	11 296	10 903	12 697		Privatkliniken
67 648	73 737	72 266	77 959	76 292	76 176	81 363	87 100	84 252	84 725		Überhaupt

c. Zahl der Betten und

Zahl der Betten in den

Krankenhäuser	1882	1883	1884	1885	1886	1887	1888	1889	1890	1891
Städt. Krankenhaus Friedrichshain	705	705	705	700	700	700	700	700	700	700
- - Moabit . . .	720	720	720	750	726	755	755	862	789	805
- - Am Urban . .	.	.	.	.	.	.	.	.	572	595
- - Gitschinerstr. .	.	.	.	.	.	.	.	.	.	.
Station für Geschlechtskranke	.	.	.	.	.	.	.	.	(35)	(130)
Städtische Krankenhäuser a	1425	1425	1425	1450	1426	1455	1455	1562	2061	2100
Waisenhaus-Lazarett . . . . . b	115	124	124	124	124	124	160	160	160	160
Königl. Charité	1458	1423	1423	1423	1423	1423	1572	1572	1581	1581
- Klinikum	152	163	171	171	171	208	208	208	189	189
- Gynäkologische Klinik . .	20	69	69	69	69	69	69	69	69	69
Staatliche Krankenhäuser . .	1630	1655	1663	1663	1663	1700	1849	1849	1839	1839
Gefängnis-Lazarett Barnimstr. . .	24	24	24	24	24	24	24	24	24	24
- - Alt-Moabit . . .	55	55	55	55	55	53	55	55	55	63
- - Lehrterstr. . . .	18	18	26	26	26	23	23	23	23	23
- - Stadtvogtei . .	40	40	40	40	40	40	40	40	40	40
Gefängnislazarette . . . . a	137	137	145	145	145	140	142	142	142	150
Gefängnislazarett Plötzensee . . .	60	60	60	60	60	60	60	60	60	60
- Tegel	.	.	.	.	.	.	.	.	.	.
Gefängnislazarett . . . . . b	60	60	60	60	60	60	60	60	60	60
Augusta-Hospital	152	185	188	188	188	154	155	155	189	175
Bethanien	354	354	354	354	354	354	354	354	354	354
Elisabeth-Krankenhaus	180	188	183	183	183	150	140	150	185	185
Hedwig-Krankenhaus	380	380	380	390	412	432	470	480	480	480
Lazarus-Krankenhaus	130	144	144	144	144	144	144	144	170	170
Paul Gerhardt-Stift	.	.	.	.	.	.	.	49	54	54
Kr.-Verpfl.-Anst. der jüd. Gemeinde	129	129	138	147	148	148	150	175	175	175
Kaiser Friedrich-Kinder-Krankenh.	.	.	.	.	.	.	.	.	100	180
Andere öffentl. Krankenhäus. a	1325	1375	1387	1406	1429	1382	1423	1507	1707	1773
Elisabeth-Kinderhospital . . . . b	44	44	44	44	44	70	70	80	80	90
Öff. Krankenh. zusammen . a	4517	4592	4620	4664	4663	4677	4869	5060	5749	5862
- - - . . b	219	228	228	228	228	254	290	300	300	310
Privat-Kliniken	167	163	240	214	321	369	488	538	678	742
Überhaupt.	4903	4983	5062	5132	5212	5300	5647	5898	6727	6914

Durchschnittliche Belegungsdauer

Anstalten	1882	1883	1884	1885	1886	1887	1888	1889	1890	1891
Städt. Krankenh. innerh. d. Weichb.	213.75	221.50	239.71	251.49	262.74	261.40	283.57	278.51	277.63	295.45
Staatl. -	306.63	327.99	318.27	355.81	337.30	235.34	314.68	320.96	303.97	314.34
And. öff. -	297.91	292.70	297.98	302.49	302.15	314.49	313.99	320.06	295.78	277.97
zusammen	273.78	283.04	286.96	305.75	302.65	267.81	304.90	307.14	292.18	296.10
Gefängnis-Laz. in Berlin	180.72	183.07	160.91	147.63	136.47	133.39	146.03	160.07	177.56	163.92
Privat-Kliniken - -	120.44	108.04	122.20	144.40	138.64	123.87	138.75	149.49	163.72	187.11
Anst. außerh. d. Weichb.	245.17	253.23	252.78	256.18	248.01	250.89	233.21	254.18	253.48	271.82

ihre Belegungsdauer.

Berliner Krankenhäusern.

1892	1893	1894	1895	1896	1897	1898	1899	1900	1901	
739	751	751	780	759	753	753	753	753	879	Städt. Krankenhaus Friedrichshain
805	805	805	825	906	974	974	995	995	995	- - Moabit
612	623	623	626	629	631	631	646	646	646	- - Am Urban
.	.	.	.	.	.	152	152	152	152	- - Gitschinerstr.
(150)	(200)	(300)	(330)	(360)	(360)	360	360	402	398	- Station für Geschlechtskranke
2156	2179	2179	2231	2294	2358	2870	2906	2948	3070	a. Städtische Krankenhäuser
160	160	160	160	160	160	160	160	160	160	b. Waisenhaus-Lazarett
1581	1492	1492	1497	1497	1338	1338	1331	1331	1331	Königliche Charité
209	218	218	218	218	215	221	221	221	221	- Klinikum
69	69	69	69	69	69	69	69	69	69	- Gynäkologische Klinik
1859	1779	1779	1784	1784	1622	1628	1621	1621	1621	Staatliche Krankenhäuser
24	24	24	24	24	24	27	35	35	35	Gefängnis-Lazarett Barnimstr.
63	63	85	97	97	97	81	54	72	72	- - Alt-Moabit
23	23	23	.	.	.	.	.	.	.	- - Lehrterstr.
40	40	40	40	40	40	40	40	29	29	- - Stadtvogtei
150	150	172	161	161	161	148	129	136	136	a. Gefängnis-Lazarette
60	60	60	60	60	60	60	60	60	60	Gefängnis-Lazarett Plötzensee
.	.	.	.	.	.	45	43	43	43	- - Tegel
60	60	60	60	60	60	105	103	103	103	b. Gefängnis-Lazarette
164	165	165	165	165	165	165	165	165	165	Augusta-Hospital
354	248	248	248	282	282	282	318	318	318	Bethanien
185	185	185	185	185	185	197	202	202	202	Elisabeth-Krankenhaus
480	480	480	480	480	480	480	480	480	520	Hedwig-Krankenhaus
170	170	166	166	150	170	170	170	170	170	Lazarus-Krankenhaus
66	76	80	86	86	86	122	135	135	135	Paul Gerhardt-Stift
175	172	170	171	172	172	172	171	171	171	Krk.-Verpfl.-Anst. d. jüd. Gemeinde
180	220	220	220	214	233	223	223	239	239	Kaiser Friedrich-Kinder-Krankenh.
1774	1716	1714	1721	1734	1773	1811	1864	1880	1920	a. Andere öffentl. Krankenh.
92	92	92	92	92	92	90	90	90	90	b. Elisabeth-Kinderhospital
5939	5824	5844	5897	5973	5914	6457	6520	6585	6747	a. Oeffentliche Krankenhäus.
312	312	312	312	312	312	355	353	353	353	b. - -
765	862	986	1132	1173	1233	1220	1187	1112	1350	Privat-Kliniken
7016	6998	7142	7341	7458	7459	8032	8060	8050	8450	Uberhaupt

der Betten (Tage im Jahre).

1892	1893	1894	1895	1896	1897	1898	1899	1900	1901	Anstalten	
285.55	298.03	298.04	312.15	298.96	300.59	311.75	326.16	303.05	311.68	Städt. Krankenh.	innerh. d. Weichb.
329.26	344.27	325.24	327.04	316.94	318.00	326.52	330.25	316.73	341.94	Staatl. -	
280.39	309.76	302.28	308.28	310.93	302.20	303.42	309.72	307.86	304.56	And. öff. -	
298.01	316.25	307.14	315.81	308.05	306.00	313.17	322.40	307.89	317.03	zusammen	
183.44	205.39	170.40	174.38	217.60	187.79	196.81	229.34	214.50	239.05	Gefängnis-Laz. in Berlin	
168.47	187.35	212.20	210.25	218.47	212.33	214.22	211.28	207.70	204.14	Privat-Kliniken - -	
264.94	264.90	251.44	253.95	249.22	244.48	226.90	257.80	268.14	260.28	Anst. außerh. d. Weichb.	

d. Chirurgische Operationen in 8 Krankenhäusern.

(Nach den Berichten der Krankenhäuser.)

Krankenhäuser	Jahr	Operiert wurden			Davon sind				
		m.	w.	überhaupt	geheilt	gebess.	nicht geheilt	gestorben	Bestand geblieben
Städt. Krkh. Friedrichshain	1898	840	573	1413	966	88	23	217	119
	1899	886	655	1541	1067	57	18	266	133
	1900	810	601	1411	944	33	18	258	158
	1901	810	630	1440	982	50	14	237	147
	1902	732	552	1284	742	172	11	213	146
Städt. Krkh. Moabit	1898	487	417	904	527	182	6	69	120
	1899	498	472	999	576	181	12	106	94
	1900	433	408	841	486	214	3	89	49
	1901	556	517	1073	629	243	8	87	106
	1902	456	580	1036	555	839	3	114	25
Städt. Krkh. am Urban	1898	632	572	1204	915	21	—	154	114
	1899	789	541	1330	1001	17	1	154	157
	1900	838	564	1402	1026	47	2	150	177
	1901	802	632	1434	2058	39	3	155	179
	1902	989	692	1690	1324	28	5	175	158
Elisabeth-Krankenhaus	1898	.	.	464	389	28		47	—
	1899	.	.	440	382	19		39	—
	1900	.	.	436	380	11		45	—
	1901	.	.	453	394	—		59	—
	1902	.	.	618	562	—		56	—
Augusta-Hospital	1898	.	.	519	454	14	5	46	.
	1899	.	.	478	432	9	10	27	.
	1900	.	.	378	330		29	19	.
	1901	.	.	508	441		17	50	.
	1902	.	.	504	441		11	52	.
Lazarus-Krankenhaus	1898	.	.	1434	1321	60		53	.
	1899	.	.	1763	1507	77		51	.
	1900	.	.	1924	1787	106		31	.
	1901	.	.	1794	1693	67		34	.
	1902	.	.	1746	1701	26		19	.
Elisabeth-Kinderhospital	1898	.	.	190	97	—	5	7	24
	1899	.	.	262	118	—	2	14	24
	1900	.	.	246	107	—	3	9	20
	1901	.	.	237	78	—	—	6	14
	1902	.	.	262	135	—	1	8	26
Diakonissenhaus Bethanien	1898	137	149	286	207	9		53	17
	1899	179	139	318	174	9		103	32
	1900	155	154	309	165	5		85	54
	1901	160	133	293	165	—		83	45
	1902	136	140	276	175	—		43	59

e. Öffentliche und private Augenheil-Anstalten.

(Nach den Auszählungen des Kgl. Statistischen Bureaus.)

Augenheil-anstalten	Bestand am 1. Januar		Zugang		Abgang: Geheilte		Abgang: Gebesserte		Abgang: Gestorbene		Abgang: überhaupt		Bestand am Jahresschluß	
	m.	w.	m.	w.	m.	w.	m.	w.	m.	w.	m.	w.	m.	w.
1900.														
Abt. der Kgl. Charité	21	14	242	186	150	108	50	33	3	2	251	177	12	23
- im Kgl. Klinikum	20	26	429	339	177	96	250	249	4	1	435	354	14	11
Dr. Gutmann	14	3	192	97	89	46	97	50	—	—	195	99	11	1
Prof. Hirschberg . .	9	8	242	168	161	110	57	47	—	1	225	162	26	14
Dr. Katz	5	2	44	67	12	18	24	35	—	—	41	60	8	9
Dr. Dr. Lehmann und Wertheim	9	5	125	51	99	40	23	12	—	—	127	55	7	1
Prof. Schoeler . . .	13	12	249	241	213	198	22	27	—	1	246	232	16	21
Prof. Schweigger . .	—	1	12	6	—	2	11	5	—	—	12	7	—	—
Dr. Franz Settegast	3	—	104	42	83	37	17	3	—	—	102	41	5	1
zusammen . .	94	71	1639	1197	984	655	551	461	7	5	1634	1187	99	81
1901.														
Abt. der Kgl. Charité	11	24	200	189	126	153	36	24	1	4	195	208	16	5
- im Kgl. Klinikum	14	11	559	398	182	171	359	223	3	3	549	401	24	8
- i. d. Krk.-Anstalt d. grauen Schwest.	4	2	160	106	129	88	13	7	—	—	143	96	21	12
Dr. Caspar	—	—	—	1	—	1	—	—	—	—	—	1	—	—
Dr. Gutmann	—	—	130	77	59	38	44	26	—	1	122	71	8	6
Prof. Hirschberg . .	14	6	227	162	168	133	58	22	—	—	233	159	8	9
Dr. Katz	7	10	83	64	28	41	29	43	—	—	62	90	2	3
Dr. Dr. Lehmann und Wertheim	7	1	102	51	78	34	15	10	—	—	100	48	9	4
Prof. Schoeler . . .	16	21	208	254	183	219	22	31	1	—	213	261	11	14
Dr. Franz Settegast	5	1	108	55	97	41	10	12	—	—	107	54	6	2
zusammen . .	78	76	1751	1376	1050	919	586	398	5	8	1724	1389	105	63

Anstalten	Zahl der Betten	Zahl der Verpflegten	Verpflegt pro Bett	Zahl der Verpflegungstage	Zahl der Verpflegungstage pro Kopf der Verpflegten
1900.					
Kgl. Charité	49	463	9.45	13 817	29.83
Kgl. Klinikum	66	814	12.33	19 106	23.47
7 Privatanstalten	190	1724	9.07	43 050	24.97
zusammen . . .	305	3001	9.84	75 973	25.32
1901.					
Kgl. Charité	49	424	8.65	11 709	27.62
Kgl. Klinikum	67	982	14.66	23 568	24.00
8 Privatanstalten	211	1875	8.89	49 239	26.26
zusammen . . .	327	3281	10.03	84 516	25.76

f. Irrenanstalten.

1) Nach Auszählungen des Kgl. Statist. Bureaus.

Öffentliche Irren-Anstalten	Bestand am 1. Januar		Zugang		Abgang: Geheilte		Geb.		Gest.		überhaupt		Bestand am Jahresschluß	
	m.	w.	m.	w.	m.	w.	m.	w.	m.	w.	m.	w.	m.	w.
in der Kgl. Charité .	45	36	874	393	240	2	185	91	70	26	860	394	59	35
in der Kgl. Strafanst.	55	—	70	—	1	—	17	—	—	—	68	—	57	—
Berlin zus. 1900	100	36	944	393	241	2	202	91	70	26	928	394	116	35
Städt. Irrenanstalten														
in Dalldorf	1191	1145	1079	617	37	12	364	245	243	173	904	586	1366	1176
in Lichtenberg(Hzbg.)	821	573	948	388	4	2	504	160	147	114	893	347	876	614
in Biesdorf (Wuhlg. für Epileptische) .	633	388	313	120	—	—	183	86	31	18	296	101	650	407
außerh. zus. 1900	2645	2106	2340	1125	41	14	1051	441	421	305	2093	1034	2892	2197
in der Kgl. Charité .	51	30	819	349	164	3	191	69	42	18	814	334	56	45
in der Kgl. Strafanst.	57	—	53	—	1	—	7	—	—	—	66	—	44	—
Berlin zus. 1901	108	30	872	349	165	3	198	69	42	18	880	334	100	45
Städt. Irrenanstalten														
in Dalldorf	1352	1187	1260	647	59	29	416	172	243	193	1023	576	1589	1258
in Lichtenberg(Hzbg.)	886	623	1084	395	2	—	621	165	134	123	1036	346	934	672
in Biesdorf (Wuhlg. für Epileptische) .	661	405	333	113	—	—	192	80	33	9	303	82	691	436
außerh. zus. 1901	3007	2245	3549	1504	226	32	1427	486	452	343	3242	1338	3314	2411

Öffentliche Irren-Anstalten	Zahl der Betten	Zahl der Verpflegten	Verpflegt pro Bett	Zahl der Verpflegungstage	Zahl der Verpflegungstage pro Kopf der Verpflegten
Irrenabteilung der Charité	189	1348	7.13	28 317	21.01
Irrenabt. i. Strafanst.-Lazar.	55	125	2.27	20 183	161.46
Berlin zus. 1900	244	1573	6.45	48 500	30.87
Städtische Irren-Anstalten					
in Dalldorf	2745	4032	1.72	689 472	171.00
in Lichtenberg (Herzberge)	1124	2730	2.43	415 067	152.04
in Biesdorf (Wuhlgarten)	1159	1454	1.25	345 203	237.42
außerh. zus. 1900	5028	8216	1.64	1 449 742	176.44
Irrenabteilung der Charité	189	1249	6.61	32 172	25.76
Irrenabt. i. Strafanst.-Lazar.	55	110	2.00	15 994	145.40
Berlin zus. 1901	244	1359	5.57	48 166	35.44
Städtische Irren-Anstalten					
in Dalldorf	2745	4446	1.62	662 091	148.92
in Lichtenberg (Herzberge)	1124	2988	2.66	501 984	168.00
in Biesdorf (Wuhlgarten)	1159	1512	1.30	371 112	245.44
außerh. zus. 1901	5028	8946	1.78	1 535 187	171.61

2) Nach den Verwaltungsberichten und direkten Nachrichten.
Städtische Irrenanstalt zu Dalldorf.

Irren-Anstalt Dalldorf	Senile		Paralytische		Einfache chronische Geistes-Krankheit		Idioten (Imbecille)		Epileptische (Hysterische)		Delir. tremens		Zusammen	
	m.	w.	m.	w.	m.	w.	m.	w.	m.	w.	m.	w.	m.	w.
Zugang 1000 m., 487 w. 1900/1901.														
Beruf:														
Beamte, Lehrer, Lehrerinnen .	—	—	30	—	10	14	2	1	1	—	8	—	51	15
Künstler, Musiker, Schauspieler	2	—	21	1	12	7	3	—	3	—	14	—	55	8
Kauf- und Handelsleute . . .	14	—	67	—	41	—	3	—	8	—	17	—	150	—
Landwirte, Gärtner	3	—	—	—	2	—	1	—	3	—	4	—	13	—
Arbeiter, Arbeiterinnen . . .	12	—	24	8	46	53	13	9	10	13	84	3	189	86
Handwerker, Handarbeiterinnen	17	2	81	19	95	35	12	1	13	3	134	1	352	61
Schankw., Kellner bz. Frauen .	4	2	11	5	4	1	1	—	—	2	16	—	36	10
Techniker, Apotheker, Ärzte .	—	—	1	—	10	—	—	—	—	—	2	—	13	—
Dienstpersonal	1	—	8	—	23	—	2	—	1	—	24	—	59	—
Soldaten	2	—	1	—	3	—	—	—	—	—	—	—	6	—
Hospitaliten, Almosen-Empfäng.	4	13	—	—	—	6	1	—	1	—	8	—	14	19
Ohne Berufsangabe	1	1	—	1	4	19	48	38	5	2	4	—	62	61
Portiers-, Kutsch.-, Diener-Fr.	—	1	—	3	—	7	—	—	—	2	—	—	—	13
Arbeiter-Frauen, -Witwen . .	—	15	—	14	—	20	—	—	—	4	—	—	—	53
Handwerker-Frauen, -Witwen .	—	19	—	36	—	37	—	—	—	5	—	2	—	99
Kaufmanns-Frauen	—	7	—	7	—	22	—	—	—	1	—	—	—	37
Beamten-, Künstler- etc. Frauen	—	4	—	2	—	15	—	—	—	—	—	—	—	21
Ärzte-, Apotheker-, Gelehrt.-Fr.	—	3	—	—	—	1	—	—	—	—	—	—	—	4
Religion Evangelisch .	54	56	194	81	184	187	71	41	39	24	256	3	798	392
Katholisch . .	4	7	37	11	39	26	5	5	2	4	42	3	129	56
Jüdisch	—	3	5	2	20	15	6	3	1	—	5	—	37	23
Andersgläubige	1	1	4	1	1	1	1	—	1	—	3	—	11	3
Unbekannt . .	1	—	4	1	6	8	3	—	2	4	9	—	25	13
Familienstand ledig	6	3	35	23	140	113	78	49	26	13	70	1	355	202
verheiratet . .	33	13	188	49	85	76	3	—	18	9	196	2	523	149
eheverlassen . .	1	6	4	4	3	6	—	—	—	2	18	1	26	19
verwitwet . . .	18	40	8	14	10	23	—	—	1	1	17	1	54	79
geschieden . .	1	3	4	6	4	13	—	—	—	4	10	1	19	27
unbekannt . . .	1	2	5	—	8	6	5	—	—	3	4	—	23	11
Alter bis 20 Jahr . .	—	—	—	—	18	12	31	25	5	5	1	—	55	42
21 bis 30 Jahr	—	—	9	4	53	59	18	10	5	8	24	—	109	81
31 - 40 -	—	—	73	23	75	60	25	10	18	6	114	3	305	102
41 - 50 -	4	11	98	38	49	64	7	3	8	10	122	2	288	128
51 - 60 -	31	30	43	19	29	33	3	1	9	1	42	—	157	84
61 - 70 -	15	25	15	7	18	8	2	—	—	2	10	—	60	42
über 70 Jahr .	8	—	4	3	1	1	—	—	—	—	2	—	15	4
unbekannt . . .	2	1	2	2	7	—	—	—	—	—	—	1	11	4
Darunter wiederholt aufgenommen zum 2. Mal .	6	5	25	14	30	42	12	7	4	7	67	1	144	76
- 3. - .	—	—	1	3	15	10	7	2	2	4	29	1	54	20
- 4. - .	—	—	—	1	6	2	3	1	2	1	15	—	26	5
- 5. - .	—	—	—	1	2	1	2	1	3	1	10	—	17	4
- 6. - .	—	—	—	—	2	1	—	—	—	—	9	—	11	1
- 7. - .	—	—	—	—	1	—	—	—	1	—	5	—	7	—
- 8. - .	—	—	—	—	1	—	1	—	—	—	4	—	6	—
- 9. - .	—	—	—	—	1	1	1	—	—	—	2	—	4	1
- 10. - .	—	—	—	—	—	1	—	—	—	—	1	—	1	1
- 12. - .	—	—	—	—	—	2	1	—	—	—	3	—	3	2
- 16. - .	—	—	—	—	1	—	—	—	—	—	3	—	4	—
zusammen .	6	5	26	19	59	60	27	11	12	13	147	2	277	110
Bestraft waren	4	1	14	5	82	9	24	1	23	6	150	3	297	25

Irren-Anstalt Dalldorf	Senile		Paralytische		Einfache chronische Geistes-Krankheit		Idioten (Imbecille)		Epileptische (Hysterische)		Delir. tremens		Zusammen	
	m.	w.	m.	w.	m.	w.	m.	w.	m.	w.	m.	w.	m.	w.
Abgang 1900/1901.														
Abgang überhaupt	49	68	221	108	201	202	83	45	41	34	290	7	885	464
davon gebessert (geheilt)	10	15	50	36	106	125	46	34	25	24	219	5	456	289
ungeheilt	4	4	23	9	72	26	24	5	14	8	54	1	191	53
gestorben	35	49	148	63	23	51	13	6	2	2	17	1	238	173
Es starben u. A. an Gehirnkrkh.	—	2	30	44	2	7	—	—	—	—	1	—	33	53
Lungenentzündung	3	—	18	1	3	7	1	1	—	1	4	—	29	10
Lungenschwindsucht	—	1	4	1	4	13	2	—	—	—	1	—	11	15
Herzlähmung, -Schlag	10	29	46	11	7	14	4	—	1	—	9	—	77	54
Alterschwäche	19	10	1	2	3	1	—	—	—	—	—	—	23	13
Erschöpfung, Entkräftung	1	5	34	1	1	2	1	1	—	—	—	—	37	9
Von den Entlassenen kamen in:														
eigene Familie gebessert	7	12	45	32	79	90	39	23	18	7	139	—	327	164
eigene Familie ungeheilt	—	—	1	—	5	—	4	—	—	—	2	4	12	4
fremde Familie gebessert	2	3	4	4	18	20	7	7	2	11	58	—	91	45
fremde Familie ungeheilt	1	1	2	1	16	2	3	—	4	—	25	1	51	5
d. Anst. Wuhlgarten und Herzberge gebessert	—	—	—	—	—	—	—	—	—	—	—	—	—	—
d. Anst. Wuhlgarten und Herzberge ungeheilt	1	—	8	—	16	—	9	3	5	7	9	—	48	10
Berliner Krankenhäuser gebessert	—	—	—	—	3	2	—	—	1	—	4	—	8	3
Berliner Krankenhäuser ungeheilt	4	3	1	1	6	4	5	1	2	—	14	—	32	9
Privat-Irren-Anstalten gebessert	—	—	—	—	—	—	—	—	—	—	2	—	2	—
Privat-Irren-Anstalten ungeheilt	—	—	2	—	3	7	—	—	—	—	—	—	5	7
auswärt. Anstalten gebessert	—	—	—	—	—	—	—	—	—	—	—	—	—	—
auswärt. Anstalten ungeheilt	—	—	9	7	21	13	2	1	2	1	2	—	36	22
die Heimat gebessert	—	—	1	—	6	13	—	4	4	6	16	—	27	23
die Heimat ungeheilt	—	—	—	—	1	—	—	—	—	—	—	1	1	1
Gefängnisse zurück gebessert	—	—	—	—	—	—	—	—	—	—	—	—	—	—
Gefängnisse zurück ungeheilt	—	—	—	—	4	—	1	—	1	—	2	—	8	—
Abgang der Entlassenen nach														
bis 3 monatl. Aufenthalt	1	1	12	8	20	15	11	2	3	7	58	1	105	34
3 bis 6 Monat	1	—	6	2	15	12	3	—	3	2	38	—	66	16
bis 1 Jahr	1	—	1	4	8	9	3	2	3	1	16	1	32	17
über 1 Jahr	3	4	7	4	16	25	10	7	3	3	35	—	74	43
Bestand am 31. März 1901 überhaupt*	54	89	264	145	550	893	356	196	53	34	233	11	1510	1188
in Pz. (Männer bez. Frauen)	3.6	6.5	17.4	10.6	36.4	65.1	23.6	14.3	3.5	2.5	15.5	0.8	100	100
Bestraft vor d. Aufnahme überh.	8	2	18	10	152	34	38	3	25	9	124	6	365	64
Zugang überhaupt 1076 m., 503 w. 1901/02.														
Beruf:														
Beamte, Lehrer, Lehrerinnen	4	1	25	—	16	8	—	1	1	—	9	—	55	10
Künstler, Musiker, Schauspieler	4	1	8	1	5	2	2	—	2	—	3	—	24	4
Kauf- und Handelsleute	5	—	54	—	42	—	9	—	5	—	44	—	159	—
Gehilfinnen in Geschäften	—	1	—	—	—	10	—	—	—	2	—	—	—	13
Landwirte, Gärtner	1	—	2	—	5	—	—	—	1	—	3	—	12	—
Arbeiter, Arbeiterinnen	8	2	28	6	41	16	16	2	18	2	99	2	210	30
Handwerker, Handarbeiterinnen	22	3	91	3	92	32	10	—	31	1	119	1	365	40
Schankw., Kellner bz. Frauen	1	3	17	6	5	2	3	—	*4	1	15	1	45	13
Techniker, Apotheker, Ärzte	—	—	17	—	20	—	2	—	5	—	9	—	53	—
Dienstpersonal	—	7	18	7	22	48	3	4	6	6	9	—	58	72
Soldaten	—	—	1	—	4	—	—	—	2	—	1	—	8	—

* Einschl. der in Privatanstalten (512 Männer, 623 Frauen) und Familienpflege (130 Männer, 87 Frauen) Befindlichen.

Irren-Anstalt Dalldorf		Senile		Paralytische		Einfache chronische Geistes-Krankheit		Idioten (Imbecille)		Epileptische (Hysterische)		Delir. tremens		Zusammen	
		m.	w.	m.	w.	m.	w.	m.	w.	m.	w.	m.	w.	m.	w.
Hospitaliten, Almosen-Empfäng.		2	8	5	—	4	4	—	—	1	—	1	—	13	12
Ohne Berufsangabe		—	5	—	1	5	19	66	37	3	5	—	1	74	68
Portiers-, Kutsch.-, Diener-Fr.		—	4	—	11	—	8	—	1	—	—	—	—	—	24
Arbeiter-Frauen, -Witwen		—	14	—	17	—	23	—	—	—	1	—	—	—	55
Handwerker-Frauen, -Witwen		—	23	—	20	—	36	—	—	—	3	—	2	—	84
Kaufmanns-Frauen		—	5	—	9	—	18	—	—	—	2	—	—	—	34
Beamten-, Künstler- etc. Frauen		—	6	—	6	—	17	—	—	—	—	—	—	—	29
Ärzte-, Apotheker- u. Gelehrt.-Fr.		—	3	—	3	—	9	—	—	—	—	—	—	—	15
Religion	Evangelische	41	73	219	79	193	187	94	40	69	18	260	6	876	403
	Katholische	3	5	24	8	38	34	8	3	7	2	41	1	121	53
	Juden	1	4	12	2	19	17	5	2	1	—	2	—	40	25
	Andersgläubige	1	—	1	—	3	2	—	—	—	—	1	—	6	2
	Unbekannt	1	4	10	1	8	12	4	—	2	3	8	—	33	20
Familienstand	ledig	3	12	48	12	133	122	108	43	41	15	64	3	397	207
	verheiratet	27	17	193	53	93	85	2	1	34	4	210	3	559	103
	eheverlassen	—	2	6	6	10	7	1	1	3	1	17	—	37	17
	verwitwet	14	52	9	15	8	22	—	—	—	3	9	1	40	93
	geschieden	1	—	6	2	6	9	—	—	1	—	9	—	23	11
	unbekannt	2	3	4	2	11	7	—	—	—	—	3	—	20	12
Alter	bis 20 Jahr	—	—	2	—	11	6	71	34	1	2	—	—	85	42
	21 bis 30 Jahr	—	—	8	5	80	45	21	8	33	8	20	—	162	66
	31 - 40 -	—	—	93	27	82	87	13	2	21	5	103	6	312	127
	41 - 50 -	—	—	106	42	46	60	5	—	17	4	133	1	307	107
	51 - 60 -	8	16	52	15	30	37	1	1	5	4	45	—	141	73
	61 - 70 -	24	31	5	1	9	10	—	—	2	—	9	—	49	42
	über 70 Jahr	15	39	—	—	1	4	—	—	—	—	—	—	16	43
	unbekannt	—	—	—	—	2	3	—	—	—	—	2	—	4	3
Darunter wiederholt aufgenommen	zum 2. Mal	—	8	14	8	27	35	31	8	11	3	59	1	142	63
	- 3. -	1	2	2	—	14	12	8	1	6	—	34	—	65	15
	- 4. -	—	—	—	—	8	8	3	—	1	3	15	—	27	11
	- 5. -	—	—	—	1	9	4	2	—	2	2	6	1	19	8
	- 6. -	—	—	—	—	2	5	1	—	1	—	3	—	7	5
	- 7. -	—	—	—	—	—	—	1	—	2	—	4	—	7	—
	- 8. -	—	—	—	—	—	—	—	—	2	—	—	1	2	1
	- 9. -	—	—	—	—	—	—	—	—	—	—	2	—	2	—
	- 10. -	—	—	—	—	2	1	1	—	—	—	6	—	9	1
	- 12. -	—	—	—	—	3	—	1	—	—	—	3	—	7	—
	öfter	—	—	—	—	1	2	—	—	—	—	2	—	3	2
	zusammen	1	10	16	9	66	67	48	9	25	8	134	3	290	106
Bestraft waren		1	2	27	8	96	11	31	5	36	6	144	1	335	33

Abgang 1901/1902.

Abgang überhaupt	49	86	230	98	203	192	83	52	51	17	265	6	881	451
davon gebessert (geheilt)	13	20	49	21	108	110	39	28	36	11	210	5	455	195
ungeheilt	2	5	26	5	60	23	27	8	11	5	41	1	167	47
gestorben	34	61	155	72	35	59	17	16	4	1	14	—	259	209
Es starben u. A. an Gehirnkrkh.	5	6	39	29	6	1	—	3	—	—	4	—	54	39
Lungenentzündung	5	9	20	3	6	3	4	2	1	1	2	—	38	18
Lungenschwindsucht	2	—	2	3	4	18	6	2	—	—	—	—	14	23
Herzlähmung, -Schlag	9	24	40	19	10	20	2	4	1	—	8	—	70	67
Alterschwäche	12	12	—	—	—	—	—	—	—	—	—	—	12	12
Erschöpfung, Entkräftung	2	4	33	2	2	6	2	3	—	—	—	—	39	15

Irren-Anstalt Dalldorf		Senile		Paralytische		Einfache chronische Geisteskrankheit		Idioten (Imbecille)		Epileptische (Hysterische)		Delir. tremens		Zusammen	
		m.	w.	m.	w.	m.	w.	m.	w.	m.	w.	m.	w.	m.	w.
Von den Entlassenen kamen in:															
eigene Familie .	gebessert	8	17	37	19	72	80	26	22	27	7	135	4	305	149
	ungeheilt	—	—	—	—	2	—	2	—	—	—	2	—	6	—
fremde Familie .	gebessert	1	2	5	1	18	18	11	5	5	4	63	1	106	31
	ungeheilt	—	—	—	—	8	—	—	1	3	—	16	—	27	1
d. Irrenanstalt Wuhlgarten	gebessert	—	—	—	—	—	—	—	—	—	—	—	—	—	—
	ungeheilt	—	—	—	—	—	—	—	1	1	3	—	—	1	4
d. Irrenanstalt Herzberge	gebessert	—	—	—	—	—	—	—	—	—	—	—	—	—	—
	ungeheilt	—	—	5	1	8	2	3	1	—	—	5	—	21	4
BerlinerKrankenhäuser	gebessert	3	1	1	—	—	3	—	—	—	—	9	—	13	4
	ungeheilt	1	3	1	—	6	5	12	4	2	1	14	—	36	15
Privat-Irren-Anstalten	gebessert	—	—	—	—	—	—	—	—	—	—	—	—	—	—
	ungeheilt	1	—	—	—	3	1	2	—	1	—	—	—	7	1
ausw. Anstalten	gebessert	—	—	—	—	1	—	1	—	—	—	2	—	4	—
	ungeheilt	—	2	20	4	28	14	3	1	2	1	3	—	56	22
die Heimat . . .	gebessert	1	—	6	1	16	9	1	1	4	—	1	—	29	11
	ungeheilt	—	—	—	—	3	1	2	—	—	—	—	—	5	1
d. Gefängn. zurück	gebessert	—	—	—	—	1	—	—	—	—	—	—	—	1	—
	ungeheilt	—	—	—	—	2	—	3	—	2	—	1	1	8	1
Abgang der Entlassenen nach															
bis 3 monatl. Aufenthalt . .		8	14	36	11	85	55	19	10	23	9	154	3	325	102
3 bis 6 Monat		2	5	21	9	38	27	10	5	12	2	46	—	129	48
bis 1 Jahr		2	2	10	3	24	18	14	2	5	3	24	1	79	29
5 Jahre		3	4	7	2	21	28	17	9	6	2	26	2	80	47
über 5 Jahre		—	—	1	1	—	5	6	10	1	—	1	—	9	16
Bestand am 31. März 1902 überhaupt*		51	93	306	138	592	944	396	191	82	35	282	15	1709	1446
in Pz. (Männer bez. Frauen)		3.0	6.6	17.9	9.7	34.6	66.7	23.2	13.4	4.8	2.5	16.5	15	100	100
Bestraft vor d. Aufnahme überh.		7	2	23	14	163	35	48	5	40	8	147	4	428	68

* Einschl. der in Privatanstalten (638 Männer, 657 Frauen) und Familienpflege (162 Männer, 101 Frauen) Befindlichen.

Idiotenanstalt zu Dalldorf.

Bestand, Zu- und Abgang in der Idiotenanstalt Dalldorf	1900/01 Knab.	1900/01 Mdch.	1901/02 Knab.	1901/02 Mdch.	Bestand, Zu- und Abgang in der Idiotenanstalt Dalldorf	1900/01 Knab.	1900/01 Mdch.	1901/02 Knab.	1901/02 Mdch.
Bestand zu Anfang	139	66	136	77	Charité	—	—	—	—
Zugang	55	37	48	15	Krankenhaus	—	—	24	—
Abgang	58	26	49	26	Baracken	10	14	7	1
Bestand zu Ende	136	77	135	66	Irrenanstalt Dalldorf . . .	9	2	9	5
Herkunft der Neuaufgenommenen:					Anstalt Wuhlgarten . . .	2	—	—	—
					das Paul Gerhardstift . .	—	—	1	—
Elternhaus	27	14	32	9	Erziehungshaus Lichtenberg	1	—	—	—
Charité	—	—	—	—	Krankenhaus Friedrichshain	1	—	2	1
Privatpflege	8	2	4	3	Gestorben	2	—	1	4
Irrenanstalt Dalldorf . . .	5	6	5	—	Von Bestand und Zugang:				
Irrenanstalt Herzberge . .	—	—	—	—	in Berlin geboren	155	83	142	72
Krankenhaus	—	—	2	1	evangelisch	175	94	162	81
Paul Gerhardstift	—	—	1	—	katholisch	13	8	14	8
Wilhelmstift in Potsdam .	1	—	—	—	jüdisch	6	1	7	3
Friedrichs-Waisenhaus . .	4	—	1	1	dissidentisch	1	—	1	—
Baracke	10	15	3	1	Von den Entlassenen:				
Die Entlassenen kamen in:					konfirmations-u. erwerbsfäh.	28	10	21	9
Privatpflege	17	7	18	7	nur erwerbsfähig	14	3	6	6
Elternhaus	12	3	9	9	gebess., aber z. früh entlassen	16	13	16	9

Städtische Irrenanstalt Herzberge zu Lichtenberg.

Irrenanstalt Herzberge 1900/1901, 1901/1902, 1902/1903	1900/1901			1901/1902			1902/1903		
	m.	w.	zus.	m.	w.	zus.	m.	w.	zus.
Zugang überhaupt	974	381	1355	1117	390	1507	1315	415	1730
Dav. überw. d. das Polizei-Präsidium	404	92	496	516	108	624	571	101	672
- - - Krankenhäuser, Hospit. usw.	165	136	301	199	131	330	200	129	329
- - - die Armen-Direktion	71	69	140	87	67	154	93	87	180
- - - die Deputation	8	4	12	10	12	22	10	7	17
- - - die Anstalts-Direktion	305	69	374	292	61	353	412	84	496
- - - auswärtige Irren-Anstalten	—	—	—	1	3	4	2	1	3
- - - d. Arbeitsh. u. Untersuchungsgef.	21	11	32	12	8	20	27	6	33
Beruf:									
Künstler, Techniker, Beamte, Lehrer	42	23	65	31	23	54	45	4	49
Kauf- und Handelsleute	132	21	153	114	32	146	190	23	213
Arbeiter, Arbeiterinnen	239	39	278	273	31	304	324	46	370
Handwerker, Handarbeiterinnen	415	97	512	475	87	562	522	27	549
Schankwirte, Kellner, bez. Frauen	—	12	12	—	11	11	—	6	6
Dienstpersonal	118	61	179	198	66	264	205	75	280
Hospitaliten, Almosenempfänger	6	33	39	13	42	55	12	26	38
Ohne Angabe (Beruf)	22	66	88	13	59	72	17	80	97
Arbeiter-Frauen, -Witwen	—	24	24	—	39	39	—	128	128
Religion Evangelisch	819	327	1146	968	332	1300	1115	342	1457
Katholisch	106	46	152	124	42	166	160	50	210
Jüdisch	38	7	45	19	11	30	31	14	45
Anderer	11	1	12	6	5	11	5	—	5
Familienstand ledig	397	160	557	454	141	595	536	169	705
verheiratet	482	118	600	548	128	676	635	126	761
eheverlassen	14	—	14	13	—	13	19	—	19
verwitwet	49	89	138	69	104	173	72	98	170
geschieden	16	13	29	23	14	37	36	22	58
Alter bis 20 Jahr	30	23	53	11	17	28	24	20	44
21 bis 30 Jahr	135	54	189	132	64	196	181	65	246
31 - 40 -	278	86	364	296	84	380	347	58	432
41 - 50 -	291	89	380	395	82	477	423	89	512
51 - 60 -	162	54	216	180	69	249	230	70	300
61 - 70 -	52	35	87	75	37	112	64	43	107
über 70 Jahr	26	40	66	27	37	64	44	42	86
Darunter innerhalb des Berichtjahres wiederholt aufgenommen je 2 mal	128	41	169	142	48	190	177	42	219
- 3 -	33	4	37	41	3	44	44	3	47
- 4 -	9	2	11	7	1	8	20	1	21
- 5 -	2	—	2	2	—	2	9	—	9
Abgang:									
Es schieden aus der Anstalt geheilt (gebessert)	574	150	724	624	170	794	884	216	1100
ungeheilt	313	138	451	374	110	484	317	90	407
Davon in die eigene oder fremde Familie	618	139	757	621	148	769	809	176	985
- in Familienpflege unter irrenärztlicher Aufsicht eigene	12	3	15	17	—	17	4	3	7
fremde	53	35	88	64	29	93	89	51	140
- verlegt in die Anstalten der Stadt Berlin	34	17	51	57	6	63	52	7	59
- - - Priv.-Anst. a. Kost. d. Stdt Berl.	98	60	158	164	61	225	152	54	206
- - - auf eigene Kosten	3	—	3	—	—	—	2	—	2
- - - auswärtige Anstalten	33	15	48	38	14	52	41	9	50
- - - Kranken- u. Siechenhäuser	33	18	51	34	22	56	50	6	56
- - ins Gefängnis	5	1	6	3	—	3	2	—	2
Nicht nachweisbar geisteskrank	2	—	2	—	—	—	—	—	—
Es starben	97	92	189	103	104	207	126	106	232
Abgang überhaupt	986	380	1366	1101	384	1485	1327	412	1739

Epileptiker-Anstalt Wuhlgarten bei Biesdorf.

Bestand, Zu- und Abgang in der Epileptiker-Anstalt Wuhlgarten 1900/1901, 1901/1902, 1902/1903	1900/1901			1901/1902			1902/1903		
	m.	w.	zus.	m.	w.	zus.	m.	w.	zus.
Bestand 31. März 1900, 1901, 1902	620	376	996	630	401	1031	656	421	1077
Zugang 1900, 1901, 1902	317	132	449	352	131	483	392	137	529
Abgang 1900, 1901, 1902	307	107	414	326	111	437	327	97	424
Bestand 31. März 1901, 1902, 1903	630	401	1031	656	421	1077	721	461	1182
Davon im Kinderhause	58	36	94	48	30	78	52	30	82
Es wurden überwiesen:									
durch die Polizei	6	1	7	6	—	6	3	—	3
- die Charité	102	52	154	94	54	148	63	38	101
- Krankenkassen	16	5	21	14	3	17	15	6	21
- die Armen-Direktion	48	36	84	78	45	123	88	37	125
- die Deputation	—	2	2	4	1	5	9	2	11
- die Anstalt-Direktion	15	1	16	20	3	23	20	4	24
- andere städtische Anstalten	130	35	165	136	25	161	194	50	244
Beruf:									
Beamte, Lehrer, Literaten, Schreiber	6	—	6	6	—	6	3	—	3
Künstler, Musiker, Schauspieler	5	—	5	7	—	7	6	—	6
Kauf- und Handelsleute	24	—	24	27	—	27	27	—	27
Schankwirte, Kellner	7	—	7	3	—	3	10	—	10
Landwirte, Gärtner	5	—	5	12	—	12	8	—	8
Arbeiter, Arbeiterinnen	74	17	91	79	15	94	84	28	112
Handwerker, Handarbeiterinnen	151	7	158	163	16	179	180	9	189
Dienstpersonal	13	15	28	21	21	42	25	12	37
Hospitaliten, Almosen-Empfänger	—	1	1	—	4	4	—	1	1
Ohne Angabe (Beruf)	32	60	92	34	53	87	49	46	95
Arbeiter-Frauen, -Witwen	—	6	6	—	9	9	—	21	21
Handwerker-Frauen, -Witwen	—	26	26	—	13	13	—	20	20
Religion: Evangelisch	.	.	385	.	.	428	355	128	483
Religion: Katholisch	.	.	48	.	.	42	31	7	38
Religion: Jüdisch	.	.	10	.	.	9	6	2	8
Religion: Anderer	.	.	6	.	.	4	—	—	—
Familienstand: ledig	216	89	305	223	99	322	228	88	316
Familienstand: verheiratet	83	28	111	110	24	134	143	37	180
Familienstand: verwitwet	18	15	33	19	8	27	21	12	33
Alter: bis 20 Jahr	54	39	93	47	39	86	56	26	82
Alter: 21 bis 30 Jahr	70	35	105	88	42	130	79	41	120
Alter: 31 - 40 -	63	24	87	90	25	115	109	26	135
Alter: 41 - 50 -	74	19	93	78	16	94	72	20	92
Alter: 51 - 60 -	43	12	55	43	5	48	53	16	69
Alter: 61 - 70 -	11	3	14	6	4	10	21	6	27
Alter: über 70 Jahr	2	—	2	—	—	—	2	2	4
Von den Entlassenen kamen in:									
die eigene Familie	92	48	140	135	58	193	142	51	193
fremde Familien	50	11	61	44	14	58	60	10	70
Berliner Krankenhäuser	3	1	4	7	1	8	4	2	6
die Irren-Anstalt Dalldorf	5	6	11	24	2	26	6	4	10
- - - Herzberge	2	9	11	3	1	4	1	2	3
Provinzial-Anstalten	14	6	20	12	12	24	7	6	13
die Heimat	9	1	10	6	1	7	12	—	12
Untersuchungshaft	2	—	2	—	—	—	2	—	2
unbekannt	95	9	104	66	3	69	66	5	71
Es starben	35	16	51	29	19	48	.	.	.

g. Entbindungsanstalten 1900.

Entbindungs-Anstalten nach den Auszählungen des Kgl. Stat. Büreaus	Bestand am 1. Jan. 1900		Zugang	Verpflegte		Zahl der Entbindungen	Abgang					Bestand am 31. Dez. 1900	
	Entbundene Wöchnerinnen	Schwangere Frauen		überhaupt	Schwangere		gesund	in eine Kranken-Anstalt	unentbunden entlassen	gestorben	zusammen	Entbundene Wöchnerinnen	Schwangere Frauen
Kgl. Universitäts-Frauenklinik . .	45	24	18 1339	18 1408	18 1363	18 1275	12 1243	1 8	* 67	2 †33	17 1351	1 36	21
Gebärhaus der Kgl. Charité	52	16	5 2134	5 2202	5 2150	5 2015	5 1898	79	+122	‡28	5 2127	62	13
Heimstätte für gefallene Mädchen	8	9	43	60	52	52	45	2	.	.	47	13	—
Entbindungsanstalt d. Wöchnerinnenheims	15	6	2 422	2 443	2 428	2 417	2 409	7	1	—	2 417	16	10
Abtl. f. Entbind. in Dr. Anuschat's Krankenanstalt .	—	2	10	12	12	12	12	—	—	—	12	—	—
Privat-Anstalten .	2	9	248	259	257	255	241	2	—	—	243	14	2
Zusammen	122	66	25 4196	25 4384	25 4262	25 4026	19 3848	1 98	190	2 61	24 4197	1 141	46

Die übergeschriebenen Zahlen bezeichnen entbunden zur Anstalt gekommene Wöchnerinnen, welche in den Hauptzahlen bereits mit eingerechnet sind. * Darunter 3 vor der Entbindung gestorben. † Ausschließlich der 3 vor der Entbindung Gestorbenen. + Darunter 5 vor der Entbindung gestorben. ‡ Ausschließlich der 5 vor der Entbindung Gestorbenen.

1901.

Entbindungs-Anstalten nach den Auszählungen des Kgl. Stat. Büreaus	Bestand am 1. Jan. 1901		Zugang	Verpflegte		Zahl der Entbindungen	Abgang					Bestand am 31. Dez. 1901	
	Entbundene Wöchnerinnen	Schwangere Frauen		überhaupt	Schwangere		gesund	in eine Kranken-Anstalt	unentbunden entlassen	gestorben	zusammen	Entbundene Wöchnerinnen	Schwangere Frauen
Kgl. Universitäts-Frauenklinik . .	37	22	17 1184	17 1243	17 1206	17 1110	14 1070	2 11	* 74	†35	16 1190	1 31	22
Gebärhaus der Kgl. Charité	62	13	2443	2518	2456	2337	2277	57	106	20	2460	45	13
Heimstätte für gefallene Mädchen	13	9	62	84	71	71	72	1	—	—	73	11	—
Entbindungsanstalt d. Wöchnerinnenheims	16	10	458	484	468	468	464	4	—	1	469	15	—
Wöchnerinnenheim der Heilsarmee .	—	6	92	98	98	98	90	1	—	—	91	7	—
Abtl. f. Entbind. in Dr. Anuschat's Krankenanstalt .	—	—	10	10	10	10	10	—	—	—	10	—	—
Privat-Anstalten .	1	25	386	412	411	410	393	1	1	—	395	17	—
Zusammen	129	85	17 4635	17 4849	17 4720	17 4504	14 4376	2 75	181	56	16 4688	1 126	35

* Darunter 2 vor der Entbindung gestorben.
† Ausschließlich der 2 vor der Entbindung Gestorbenen.

h. Die aus den städt. Krankenhäusern zur Entlassung gekommenen Kranken (einschl. der Gestorbenen) nach der Art d. Kostendeckung und der Krankheitsdauer.

(Auszählung des Statistischen Amtes der Stadt für das Kalenderjahr u. die einzelnen Anstalten.

Dauer der Krankheit im Krankenhause Tage	Auf öffentliche Kosten der Stadt Berlin m.	w.	anderer Behörden m.	w.	Ohne Angabe m.	w.	Auf eigene Kosten m.	w.	Abonn. für Dienstb. m.	w.	Auf Kosten einer Krankenk. m.	w.	Überhaupt m.	w.
1900. Städt. Krankenhaus Friedrichshain.														
1 bis 10 . .	824	806	14	9	58	17	72	76	1	184	1054	381	2023	1473
10 - 20 . .	540	619	8	6	7	4	24	38	2	164	688	368	1269	1193
20 - 30 . .	330	396	4	1	5	2	18	26	—	51	442	187	799	665
30 - 40 . .	215	212	2	3	2	2	17	14	—	31	270	88	506	350
40 - 50 . .	133	129	1	1	—	1	11	7	—	8	147	66	292	212
50 - 60 . .	85	91	—	—	—	1	8	9	—	10	103	26	196	157
60 - 100 . .	140	132	1	2	1	—	9	21	—	12	162	65	313	232
100 - 200 . .	63	50	—	1	1	—	3	4	—	5	55	15	122	70
200 - 300 . .	9	9	—	—	1	—	1	2	—	1	7	3	18	15
300 - 400 . .	5	5	—	—	—	—	1	—	—	—	1	2	7	7
400 - 500 . .	4	2	—	1	—	—	—	1	—	—	1	—	5	4
500 u. mehr . .	3	3	—	—	—	—	—	—	—	—	1	1	4	4
Kranke überh. .	2351	2454	30	24	75	27	164	198	3	466	2931	1202	5554	4553
Verpfleg.-Tage .	66097	65171	495	1026	912	319	4380	6043	29	8616	71379	29325	143 298	110
Durchschn. Krankhtsd.	28.11	26.56	16.50	42.75	12.16	11.81	26.71	30.52	9.67	18.49	24.35	24.40	25.80	25.
Städt. Krankenhaus Moabit.														
1 bis 10 . .	503	485	20	8	17	8	95	117	—	207	924	224	1559	1099
10 - 20 . .	417	395	20	2	7	4	57	80	5	199	806	246	1312	956
20 - 30 . .	345	288	11	3	4	1	44	52	—	87	502	161	906	592
30 - 40 . .	208	178	5	5	—	2	23	32	1	52	334	106	571	353
40 - 50 . .	166	131	3	2	1	1	16	28	—	34	194	87	380	263
50 - 60 . .	118	106	2	1	—	—	14	22	—	19	136	51	270	199
60 - 100 . .	201	145	3	3	3	—	19	29	1	30	255	69	482	276
100 - 200 . .	119	52	—	1	1	1	7	6	—	11	100	24	227	95
200 - 300 . .	18	8	—	—	—	—	2	—	—	3	19	4	39	15
300 - 400 . .	8	2	—	—	—	—	—	1	—	3	1	2	9	4
400 - 500 . .	5	—	—	—	—	—	—	—	—	—	—	—	5	—
500 u. mehr . .	6	4	—	—	—	—	—	—	—	—	1	—	7	4
Kranke überh. .	2114	1794	64	25	33	17	277	367	7	645	3272	974	5767	3922
Verpfleg.-Tage .	83914	58919	1355	781	630	342	7478	10195	186	16582	97330	29450	190 869	116
Durchschn. Krankhtsd.	39.69	32.84	21.17	31.24	19.09	20.12	27.00	27.78	26.57	25.63	29.75	30.24	33.10	29.
Städt. Krankenhaus am Urban.														
1 bis 10 . .	529	429	—	—	196	101	108	83	—	4	1159	352	1992	989
10 - 20 . .	328	276	—	—	108	72	72	71	—	5	847	287	1355	711
20 - 30 . .	213	197	—	—	62	45	60	48	—	3	547	163	882	458
30 - 40 . .	108	103	—	—	38	31	26	26	—	1	291	87	463	248
40 - 50 . .	75	71	—	—	20	14	10	17	—	2	168	61	273	165
50 - 60 . .	40	51	—	—	13	10	8	5	—	—	109	36	170	102
60 - 100 . .	68	65	1	—	24	13	6	8	—	1	157	55	256	142
100 - 200 . .	31	29	—	—	15	7	4	5	—	—	71	9	121	50
200 - 300 . .	6	7	—	1	2	—	1	1	—	—	5	5	14	14
300 - 400 . .	4	1	—	—	—	—	—	—	—	—	2	2	6	3
400 - 500 . .	1	—	—	—	—	1	—	—	—	—	—	—	1	1
500 u. mehr . .	1	1	—	—	—	—	—	—	—	—	—	1	1	2
Ohne Angabe .	2	—	—	—	3	1	—	—	—	—	3	—	8	1
Kranke überh. .	1406	1230	1	1	481	295	295	264	—	16	3359	1058	5542	2804
Verpfleg.-Tage .	35057	32276	71	225	11297	7286	6198	6241	—	401	79973	26927	132 596	73356
Durchschn. Krankhtsd.	24.93	26.24	71.00	225.00	23 49	24.70	21.01	23.64	—	25.06	23.81	25.45	23.93	26.

Dauer der Krankheit im Krankenhause Tage	Auf öffentliche Kosten der Stadt Berlin m.	w.	anderer Behörden m.	w.	Ohne Angabe m.	w.	Auf eigene Kosten m.	w.	Abonn. für Dienstb. m.	w.	Auf Kosten einer Krankenk. m.	w.	Überhaupt m.	w.
Städt. Krankenhaus Gitschiner Straße.														
1 bis 10 . .	—	64	—	5	—	2	—	177	—	230	—	177	—	655
10 - 20 . .	—	45	—	1	—	1	—	119	—	206	—	182	—	554
20 - 30 . .	—	37	—	—	—	—	—	70	—	85	—	109	—	301
30 - 40 . .	—	15	—	—	—	1	—	34	—	36	—	47	—	133
40 - 50 . .	—	5	—	—	—	—	—	22	—	20	—	24	—	71
50 - 60 . .	—	5	—	—	—	—	—	16	—	9	—	21	—	51
60 - 100 . .	—	11	—	—	—	1	—	39	—	13	—	29	—	93
100 - 200 . .	—	6	—	—	—	—	—	12	—	4	—	7	—	29
200 - 300 . .	—	2	—	—	—	—	—	2	—	1	—	1	—	6
300 - 400 . .	—	1	—	—	—	—	—	—	—	—	—	1	—	2
400 - 500 . .	—	—	—	—	—	—	—	1	—	—	—	—	—	1
500 u. mehr . .	—	1	—	—	—	—	—	—	—	—	—	—	—	1
Kranke überh. .	—	192	—	6	—	5	—	492	—	604	—	598	—	1897
Verpfleg.-Tage .	—	5835	—	41	—	134	—	12992	—	10940	—	14150	—	44092
Durchschn. Krankhtsd.	—	30.39	—	6.83	—	26.80	—	26.41	—	18.11	—	23.66	—	23.24
Überh. Kranke . .	5871	5670	95	56	589	344	736	1321	10	1731	9562	3832	16863	12954
Überh. Verpfl.-Tage	185 068	162 201	1921	2073	12889	8081	18056	35471	215	36489	248 682	99852	466781	344167
Überh. Durchschnitt	31.52	28.61	20.22	37.02	21.80	23.49	24.53	26.85	21.50	21.08	26.01	26.06	27.68	26.56
1901. Städt. Krankenhaus Friedrichshain.														
1 bis 10 . .	805	683	5	9	7	41	102	120	—	161	834	385	1753	1399
10 - 20 . .	540	591	—	4	—	4	60	79	—	134	722	368	1322	1180
20 - 30 . .	344	357	2	2	1	2	26	50	1	63	386	175	760	649
30 - 40 . .	232	199	—	1	—	1	27	29	—	27	284	90	543	347
40 - 50 . .	151	124	2	3	—	1	5	18	—	13	167	62	325	221
50 - 60 . .	99	74	1	—	—	1	8	17	—	10	114	47	222	149
60 - 100 . .	165	143	—	—	—	2	20	28	—	13	187	53	372	239
100 - 200 . .	71	69	—	—	—	1	5	5	—	4	67	18	143	97
200 - 300 . .	11	4	—	—	—	—	3	—	—	2	12	3	26	9
300 - 400 . .	3	2	—	—	—	—	—	1	—	—	3	1	6	4
400 - 500 . .	3	2	—	—	—	—	1	—	—	—	2	1	6	3
500 u. mehr . .	2	2	—	—	—	—	—	—	—	—	2	1	4	3
Ohne Angabe .	—	1	—	—	—	—	—	—	—	—	—	2	—	3
Kranke überh. .	2426	2251	10	19	8	53	257	347	1	427	2780	1206	5482	4303
Verpfleg.-Tage .	71568	61892	217	319	33	577	7119	8853	21	8730	78525	29175	157 483	109 546
Durchschn. Krankhtsd.	29.50	27.49	21.70	16.79	4.13	10.89	27.70	25.51	21.00	20.44	28.32	24.18	28.73	25.46
Städt. Krankenhaus Moabit.														
1 bis 10 . .	573	495	41	9	5	9	90	115	—	190	810	241	1519	1059
10 - 20 . .	450	427	40	9	3	—	69	94	3	192	885	268	1450	990
20 - 30 . .	314	278	25	13	2	1	50	63	—	82	515	169	906	606
30 - 40 . .	235	172	12	3	1	—	20	32	—	38	319	113	587	358
40 - 50 . .	183	157	7	3	1	—	19	32	—	47	218	82	428	321
50 - 60 . .	116	94	4	3	—	—	10	13	—	17	139	50	269	177
60 - 100 . .	210	178	6	—	2	1	12	18	—	18	214	58	444	273
100 - 200 . .	116	48	2	2	—	1	10	9	—	9	82	24	210	93
200 - 300 . .	10	4	—	—	—	1	—	3	—	2	13	4	23	14
300 - 400 . .	5	3	—	—	—	—	1	—	—	1	5	—	11	4
400 - 500 . .	3	—	—	—	—	—	—	—	—	1	1	1	4	2
500 u. mehr .	6	—	—	—	—	—	—	—	—	—	—	—	6	—
Kranke überh. .	2221	1856	137	42	14	13	281	379	3	597	3201	1010	5857	3897
Verpfleg.-Tage .	80968	56216	3200	1106	355	470	7422	10041	45	14627	91438	28824	133 428	111 284
Durchschn. Krankhtsd.	36.46	30.29	23.36	26.33	25.36	36.15	26.41	26.49	15.00	24.50	28.57	28.54	31.32	28.56

Dauer der Krankheit im Krankenhause Tage	Auf öffentliche Kosten der Stadt Berlin		Auf öffentliche Kosten anderer Behörden		Ohne Angabe		Auf eigene Kosten		Abonn. für Dienstb.		Auf Kosten einer Krankenk.		Überhaupt	
	m.	w.	m.	w.	m.	w.	m.	w.	m.	w.	m.	w.	m.	w.
Städt. Krankenhaus am Urban.														
1 bis 10 . .	455	362	3	1	86	93	157	119	—	2	1004	354	1705	931
10 - 20 . .	326	277	3	4	39	69	79	81	—	—	735	296	1182	727
20 - 30 . .	195	191	4	—	34	32	59	61	—	1	537	150	829	435
30 - 40 . .	130	111	1	—	17	24	42	33	—	—	313	102	503	270
40 - 50 . .	87	65	—	—	8	13	18	18	—	—	175	41	288	137
50 - 60 . .	37	52	—	—	7	5	15	9	—	—	118	31	177	97
60 - 100 . .	80	73	—	—	8	7	18	17	—	—	174	58	280	155
100 - 200 . .	42	45	1	—	2	2	5	5	—	—	71	20	121	72
200 - 300 . .	6	4	1	—	2	1	1	—	—	—	10	3	20	8
300 - 400 . .	4	1	—	—	—	—	1	—	—	—	7	—	12	1
400 - 500 . .	1	2	—	—	—	—	—	—	—	—	—	1	1	3
500 u. mehr . .	1	1	—	—	—	—	—	—	—	—	1	—	2	1
Ohne Angabe .	—	—	—	—	3	—	—	—	—	—	—	—	3	—
Kranke überh. .	1364	1184	13	5	206	246	395	343	—	3	3145	1056	5123	2837
Verpfleg.-Tage .	38529	35080	541	65	4474	5004	9142	7920	—	37	83566	25 887	136 252	73393
Durchschn. Krankhtsd.	28.25	29.63	41.62	13.00	21.73	20.34	23.14	23.09	—	12.33	26.57	24.51	26.59	26.0
Städt. Krankenhaus Gitschiner Straße.														
1 bis 10 . .	—	65	—	6	—	18	—	169	—	215	—	191	—	664
10 - 20 . .	—	47	—	7	—	18	—	95	—	217	—	207	—	591
20 - 30 . .	—	41	—	3	—	22	—	54	—	121	—	118	—	359
30 - 40 . .	—	29	—	1	—	3	—	37	—	41	—	65	—	176
40 - 50 . .	—	20	—	—	—	2	—	19	—	27	—	41	—	109
50 - 60 . .	—	7	—	1	—	4	—	16	—	12	—	22	—	62
60 - 100 . .	—	21	—	1	—	5	—	18	—	19	—	32	—	96
100 - 200 . .	—	4	—	—	—	—	—	8	—	6	—	5	—	25
200 - 300 . .	—	—	—	—	—	—	—	1	—	—	—	—	—	1
300 - 400 . .	—	—	—	—	—	—	—	—	—	—	—	—	—	—
400 - 500 . .	—	—	—	—	—	—	—	—	—	—	—	—	—	—
500 u. mehr . .	—	—	—	—	—	—	—	—	—	—	—	—	—	—
Kranke überh. .	—	234	—	19	—	72	—	417	—	658	—	681	—	2081
Verpfleg.-Tage .	—	6400	—	381	—	1728	—	9390	—	13 389	—	15 725	—	47013
Durchschn. Krankhtsd.	—	27.35	—	20.53	—	24.00	—	22.52	—	20.35	—	23.09	—	22.5
Überh. Kranke . .	6011	5525	160	85	228	384	933	1486	4	1685	9126	3953	16462	13118
Überh. Verpfl.-Tage	191 065	159 588	3958	1871	4862	7779	23 683	36 204	66	36 783	253 529	99 611	477 163	341 98
Überh. Durchschnitt	31.79	28.88	24.74	22.01	21.32	20.26	25.38	24.36	16.50	21.83	27.78	25.20	28.99	26.0
1902. Städt. Krankenhaus Friedrichshain.														
1 bis 10 . .	821	690	4	1	55	33	95	131	1	152	888	437	1864	1444
10 - 20 . .	615	502	1	—	9	2	47	71	—	141	660	393	1332	1109
20 - 30 . .	412	310	—	1	2	1	33	53	—	76	393	241	840	682
30 - 40 . .	264	216	1	2	2	—	13	31	—	41	235	130	515	420
40 - 50 . .	177	128	—	—	3	1	15	26	—	10	153	83	348	288
50 - 60 . .	136	98	—	—	3	1	6	10	—	6	120	53	265	168
60 - 100 . .	211	154	3	4	2	1	16	25	—	16	166	78	398	278
100 - 200 . .	101	70	—	1	2	—	8	11	—	5	77	26	188	113
200 - 300 . .	23	10	—	—	—	—	2	1	—	—	7	6	32	17
300 - 400 . .	13	5	—	—	—	—	1	—	—	—	2	—	16	5
400 - 500 . .	1	—	—	1	—	—	—	—	—	—	4	1	5	2
500 u. mehr . .	5	5	—	—	—	—	—	1	—	—	1	—	6	6
Ohne Angabe .	1	1	—	—	—	—	—	—	—	—	—	1	1	2
Kranke überh. .	2780	2189	9	10	78	39	236	360	1	447	2706	1449	5810	4494
Verpfleg.-Tage .	93121	67086	271	1008	1150	304	6484	10 408	2	9120	74217	36 820	175 245	124 76
Durchschn. Krankhtsd.	33.50	30.65	30.11	100.80	14.74	7.79	27.47	28.91	2.00	20.40	27.43	25.41	30.16	27.76

Dauer der Krankheit im Krankenhause Tage	Auf öffentliche Kosten der Stadt Berlin m.	w.	anderer Behörden m.	w.	Ohne Angabe m.	w.	Auf eigene Kosten m.	w.	Abonn. für Dienstb. m.	w.	Auf Kosten einer Krankenk. m.	w.	Überhaupt m.	w.
Städt. Krankenhaus Urban.														
1 bis 10 . .	548	427	—	1	56	9	94	95	—	3	975	405	1673	940
10 - 20 . .	347	289	1	1	39	14	74	71	—	1	910	350	1371	726
20 - 30 . .	282	220	2	1	23	6	67	49	—	1	608	199	982	476
30 - 40 . .	149	145	1	—	9	5	26	22	—	1	358	109	543	282
40 - 50 . .	98	91	—	1	8	2	23	21	—	1	220	82	349	198
50 - 60 . .	69	57	—	—	5	2	16	10	—	—	140	32	230	101
60 - 100 . .	107	85	—	—	6	1	20	10	—	1	192	60	325	157
100 - 200 . .	40	26	—	1	6	1	6	3	—	1	78	17	130	49
200 - 300 . .	10	7	—	—	1	—	2	2	—	—	11	4	24	13
300 - 400 . .	2	—	—	1	1	—	—	1	—	—	5	—	8	2
400 - 500 . .	2	3	—	—	—	—	—	—	—	—	2	—	4	3
500 u. mehr . .	2	2	—	—	—	—	—	—	—	—	1	1	3	3
Ohne Angabe .	—	—	—	—	—	—	—	—	—	—	—	1	—	1
Kranke überh. .	1656	1352	4	6	154	40	328	284	—	9	3500	1260	5642	2951
Verpfleg.-Tage .	47414	38471	99	509	4146	1082	8765	6998	—	325	95878	30046	156 302	77381
Durchsch. Krankhtsd.	28.63	28.45	24.75	84.83	26.92	25.80	26.72	24.64	—	36.11	27.39	23.85	27.70	26.22
Überh. Kranke . . .	4436	3541	13	16	232	79	564	644	1	456	6206	2709	11452	7445
Überh. Verpfleg.-Tg.	140 535	105 557	370	1517	5296	1336	15 249	17 406	2	9445	170 095	66 866	331 547	202 127
Überh. Durchschnitt	31.69	29.79	28.46	94.81	22.83	16.91	27.04	27.03	2.00	20.71	27.41	24.68	28.95	27.15

Für 1902 sind die Auszählungen auf die Krankenhäuser am Friedrichshain und am Urban beschränkt worden.

Die aus den städt. Krankenhäusern zur Entlassung gekommenen Kranken nach der Verpflegungsdauer und dem Wohnorte.

(Auszählung des Statistischen Amtes der Stadt.)

Städtische Krankenhäuser		Von den entlassenen Kranken wohnten in Berlin m.	w.	Charlott.-burg m.	w.	Vororten des Kreises Teltow m.	w.	Nied.-Barn. m.	w.	anderen Orten m.	w.	Ohne Wohnung m.
1900.												
Friedrichshain	Kranke	4 903	3 978	12	20	32	32	414	229	192	112	1
	Verpflegng.-Tage	124 633	99219	565	463	571	616	11 761	6014	5761	4188	1
	Durchsch. Krkhd.	25.42	24.94	47.08	23.15	17.84	19.25	28.41	26.26	30.01	37.39	1.00
Moabit . . .	Kranke	5 434	3 545	79	77	56	84	88	47	110	69	—
	Verpflegng.-Tage	180 870	107 362	1941	2240	1600	2888	2 902	1648	3580	2081	—
	Durchsch. Krkhd.	33.28	30.29	24.57	29.09	28.57	34.38	32.98	35.06	32.55	30.16	—
Urban . . .	Kranke	5 446	2 808	1	2	65	27	8	3	22	24	—
	Verpflegng.-Tage	130 874	71 983	9	60	1202	573	176	43	335	697	—
	Durchsch. Krkhd.	24.03	25.63	9.00	30.00	18.49	21.22	22.00	14.33	15.23	29.04	—
Gitschinerstraße	Kranke	—	1 648	—	41	—	170	—	11	—	27	—
	Verpflegng.-Tage	—	38 436	—	1039	—	3869	—	173	—	575	—
	Durchsch.-Krkhd.	—	23.32	—	25.34	—	22.76	—	15.73	—	21.30	—
Überhaupt	Kranke	15 783	11 979	92	140	153	313	510	290	324	232	1
	Verpfleg.-Tage .	436 377	317 000	2515	3802	3373	7946	14 839	7878	9676	7541	1
	Durchsch.-Krkhd.	27.65	26.46	27.34	27.16	22.05	25.39	29.10	27.17	26.95	29.86	1.00

Städtische Krankenhäuser		Von den entlassenen Kranken wohnten in Berlin m.	Berlin w.	Charlott.-burg m.	Charlott.-burg w.	Vororten des Kreises Teltow m.	Vororten des Kreises Teltow w.	Vororten des Kreises Nied.-Barn. m.	Vororten des Kreises Nied.-Barn. w.	anderen Orten m.	anderen Orten w.	Ohne Wohnung m.
1901.												
Friedrichshain	Kranke	5 069	3 998	12	20	36	41	245	177	120	67	—
	Verpfleg.-Tage	143 520	101 230	322	631	837	1113	7 942	4704	4862	1868	—
	Durchsch.-Krkhd.	28.31	25.35	26.83	31.55	23.25	27.15	32.42	26.58	40.52	27.88	—
Moabit	Kranke	5 545	3 717	68	43	56	39	81	37	107	61	—
	Verpfleg.-Tage	173 042	105 848	2118	1621	2367	1039	2 589	857	3312	1919	—
	Durchsch.-Krkhd.	31.21	28.47	31.15	37.70	42.27	26.64	31.96	23.16	30.95	31.46	—
Urban	Kranke	5 025	2 804	4	1	62	20	8	1	24	11	—
	Verpfleg.-Tage	133 558	73 434	93	20	1659	339	335	1	607	199	—
	Durchsch.-Krkhd.	26.58	26.19	23.25	20.00	26.76	16.95	41.87	1.00	25.29	18.09	—
Gitschinerstraße	Kranke	—	1 808	—	75	—	160	—	13	—	25	—
	Verpfleg.-Tage	—	41 478	—	1582	—	3353	—	228	—	372	—
	Durchsch.-Krkhd.	—	22.94	—	21.09	—	20.95	—	17.53	—	14.88	—
Überhaupt	Kranke	15 639	12 327	84	139	154	260	334	228	251	164	—
	Verpfleg.-Tage	450 120	321 990	2533	3854	4863	5844	10 866	5790	8781	4358	—
	Durchsch.-Krkhd.	28.78	26.12	30.15	27.73	31.58	22.48	32.44	32.53	34.98	26.57	—
1902.												
Friedrichshain	Kranke	5 355	4 205	15	5	29	23	270	169	141	92	—
	Verpfleg.-Tage	160 378	115 051	539	139	828	767	8 958	4824	4542	3965	—
	Durchsch.-Krkhd.	29.96	27.36	35.93	27.80	28.55	33.35	33.18	28.54	32.21	43.10	—
Urban	Kranke	5 516	2 891	4	2	88	44	9	3	25	11	—
	Verpfleg.-Tage	153 082	76 203	80	33	2410	724	137	94	593	327	—
	Durchsch.-Krkhd.	27.75	26.36	20.00	16.50	27.39	16.45	15.22	31.33	23.72	29.73	—
Überhaupt	Kranke	10 871	7 096	19	7	117	67	279	172	166	103	—
	Verpfleg.-Tage	313 460	191 254	619	172	3238	1491	9 095	4918	5135	4292	—
	Durchsch.-Krkhd.	28.83	26.95	32.58	24.57	27.68	22.25	32.60	28.59	30.93	41.67	—

Für 1902 sind die Auszählungen auf die Krankenhäuser am Friedrichshain und an Urban beschränkt worden.

Im Jahre 1902 wohnten von den Kranken in Schöneberg bez. Rixdorf:

Städtische Krankenhäuser		Schöneberg m.	Schöneberg w.	Rixdorf m.	Rixdorf w.
Krankenhaus Friedrichshain	Kranke	11	7	10	11
	Verpflegungs-Tage	358	238	257	415
	Durchschnittlich	32.55	34.00	25.70	37.73
Krankenhaus Urban	Kranke	16	10	63	27
	Verpflegungs-Tage	493	201	1625	386
	Durchschnittlich	30.81	20.10	25.79	14.30

i. In nicht städtischen Krankenhäusern auf Kosten der Stadt Berlin verpflegte Kranke.

Bezeichnung des Krankenhauses	Für Rechnung der Stadt Verpflegte: Bestand zu Anfg d. Jahr.	Für Rechnung der Stadt Verpflegte: neu aufgenomm. zu Anfg d. Jahr.	Verpflegungs-Tage	Durchschnittliche: tägliche Krank.-zahl	Durchschnittliche: Verpfl.-Tage ein. Frkrankt.	Kur- und Verpflegungskosten: überhaupt M.	Kur- und Verpflegungskosten: pro Krank. täglich M.
1900/01.							
Kgl. Charité (Körperl.-Kranke)	853	11 490	328 890	901	109	*551 271	1.68
- - (Geisteskranke) .	23	640	10 928	30	17	33 437	3.06
- Universitätsklinik . . .	40	457	14 638	40	29	30 520	2.09
Diakonissenhaus Bethanien . .	89	705	28 689	79	36	59 040	2.05
St. Hedwigs-Krankenhaus . . .	54	534	21 540	82	31	53 219	1.78
Augenkliniken	13	118	4 111	11	31	9 667	2.41
Elisabeth-Kinderhospital . . .	44	250	14 365	40	49	21 547	1.48
Elisabeth-Krankenhaus	17	193	6 840	19	32	15 097	2.18
Lazarus-Krankenhaus	55	706	20 972	57	29	45 373	2.18
Augusta-Hospital	15	170	6 973	19	38	15 682	2.26
Kais. u. Kais. Fried. Kind.-Krkh.	99	1 891	48 704	134	24	97 408	1.99
Sonstige Heilanstalten	103	957	32 953	90	93	71 181	2.17
Überhaupt	1405	18 111	539 603	1479	28	1 003 442	1.86
1901/02.							
Kgl. Charité (Körperl.-Kranke)	925	10 350	312 893	857	113	*513 667	1.64
- - (Geisteskranke) .	33	580	13 690	38	22	38 724	2.79
- Universitätsklinik . . .	42	526	14 317	39	25	35 212	2.47
Diakonissenhaus Bethanien . .	73	709	29 910	82	38	60 276	2.01
St. Hedwigs-Krankenhaus . .	63	548	22 349	61	37	55 371	2.49
Augenkliniken	16	187	6 539	18	32	15 858	2.41
Elisabeth-Kinderhospital . . .	34	250	15 476	42	54	23 214	1.51
Elisabeth-Krankenhaus	18	167	7 443	20	40	16 313	2.23
Lazarus-Krankenhaus	54	617	19 407	53	29	43 809	2.26
Augusta-Hospital	18	185	6 663	18	33	15 024	2.25
Kais. u. Kais. Fried. Kind.-Krkh.	129	1 018	26 296	144	23	+ 52 592	2.00
Sonstige Heilanstalten	91	1 070	42 450	116	109	91 302	2.16
Überhaupt	1496	16 207	517 433	1411	30	961 362	1.87
1902/03.							
Kgl. Charité (Körperl.-Kranke)	827	10 058	301 924	828	28	*486 747	1.61
- - (Geisteskranke) .	47	761	18 165	50	22	52 269	2.88
- Universitätsklinik . . .	36	564	15 603	43	26	36 136	2.31
Diakonissenhaus Bethanien . .	81	619	28 305	78	40	59 472	2.10
St. Hedwigs-Krankenhaus . .	68	551	25 252	69	41	62 756	2.48
Augenkliniken	18	190	7 790	21	37	18 632	2.39
Elisabeth-Kinderhospital . . .	44	262	15 653	43	51	23 479	1.50
Elisabeth-Kinderkrankenhaus .	17	194	8 991	25	43	19 532	2.17
Lazarus-Krankenhaus	43	502	17 221	47	32	39 327	2.28
Augusta-Hospital	20	207	7 978	22	35	17 345	2.17
Sonstige Heilanstalten	107	1 097	47 218	128	43	101 022	2.14
Überhaupt	1308	15 005	494 100	1354	30	916 717	1.86

* Der Betrag, welcher den kostenfrei zu gewährenden 100000 Verpflegungstagen entspricht, ist außer Ansatz geblieben.

\+ Vom 1. April bis 30. September 1901; am 1. Oktober 1901 wurde das Kaiser und Kaiserin Friedrich Kinder-Krankenhaus in die städtische Verwaltung übernommen.

Krankenhaus, dem die Kranken überwiesen sind	durch d. Armen-Verwaltung und deren Organe	aus anderen Verpflegungs-anstalten	durch die Polizei	durch Krankenkassen	durch Dienstherrschaften	auf eigene Meldung	auf andere Veranlassung	Zusammen
1900.								
Königliche Charité	1 387	536	790	690	93	8 634	—	12 130
Königliche Universitäts-Klinik	50	5	7	—	—	395	—	457
Diakonissenhaus Bethanien	290	22	36	5	2	350	—	705
St. Hedwigs-Krankenhaus	171	—	17	56	19	271	—	534
Augenkliniken	93	—	—	—	2	23	—	118
Elisabeth-Kinderhospital	120	2	—	—	—	128	—	250
Elisabeth-Krankenhaus	79	—	4	2	2	106	—	193
Lazarus-Krankenhaus	82	—	61	8	7	548	—	706
Augusta-Hospital	77	—	3	31	4	55	—	170
Kaiser und Kaiserin Friedrich Kinder-Krankenhaus	132	13	—	—	—	1 746	—	1 891
Sonstige Heilanstalten einschl. der Heimstätten für Genesende	653	3	3	8	3	287	—	957
zusammen	3 134	581	921	800	132	12 543	—	18 111
Städt. Krankenh. Friedrichshain	1 657	[1])537	[2])345	4 004	380	[3])2 868	—	9 791
- - Moabit	1 827	[4])730	[5])193	4 111	613	[6])1 939	—	9 413
- - am Urban	519	[7])107	[8])143	3 987	519	[9])3 151	4	8 430
- - Gitschinerstr.	102	[10]) 6	[11]) 13	773	271	[12]) 692	8	1 865
zusammen	4 105	1 380	694	12 875	1783	8 650	12	29 499
1901.								
Königliche Charité	1 385	535	849	859	172	7 130	—	10 930
Königliche Universitäts-Klinik	77	9	2	1	—	437	—	526
Diakonissenhaus Bethanien	294	87	41	20	1	266	—	709
St. Hedwigs-Krankenhaus	237	1	13	55	4	238	—	548
Augenkliniken	184	2	—	—	1	—	—	187
Elisabeth-Kinderhospital	75	3	—	—	—	172	—	250
Elisabeth-Krankenhaus	84	3	2	5	7	66	—	167
Lazarus-Krankenhaus	166	2	43	14	4	388	—	617
Augusta-Hospital	89	3	2	27	3	61	—	185
Kaiser und Kaiserin Friedrich Kinder-Krankenhaus	75	15	—	—	—	928	—	1 018
Sonstige Heilanstalten einschl. der Heimstätten für Genesende	674	4	—	20	—	372	—	1 070
zusammen	3 340	664	952	1 001	192	10 058	—	16 207
Städt. Krankenh. Friedrichshain	1 617	[1])1 032	[2])369	3 949	417	[3])2 501	55	9 940
- - Moabit	2 512	[4]) 717	[5])259	4 507	609	[6])1 901	8	10 513
- - am Urban	527	[7]) 92	[8])240	3 804	589	[9])2 752	—	8 004
- - Gitschinerstr.	108	[10]) 12	[11]) 11	793	274	[12]) 710	—	1 908
- Kinderkrankenhaus	48	65	[13]) 80	—	—	[14])1048	1	1 242
zusammen	4 812	1 918	959	13 053	1889	8 912	64	31 607

[1]) Darunter 66 (1900) bez. 67 (1901) Personal der Anstalt. — [2]) Darunter 94 bez. 74 auf Veranlassung von fremden Gemeinden. — [3]) Darunter 502 bez. 583 Vorschußzahler und 299 bez. 134 auswärtige Kranke. — [4]) Darunter 91 bez. 61 vom Hauspersonal. — [5]) Darunter 52 bez. 25 auf Veranlassung von fremden Gemeinden. — [6]) Darunter 445 bez. 393 Vorschußzahler und 117 bez. 92 auswärtige Kranke. — [7]) Darunter 39 bez. 20 vom Hauspersonal. — [8]) Darunter 19 bez. 17 auf Veranlassung von fremden Gemeinden. — [9]) Darunter 225 bez. 220 Vorschußzahler und 71 bez. 65 auswärtige Kranke. — [10]) Nur Hauspersonal. — [11]) Darunter 8 bez. 5 auf Veranlassung von fremden Gemeinden. — [12]) Darunter 162 bez. 140 Vorschußzahler und 20 bez. 19 auswärtige Kranke. — [13]) Darunter 79 auf Veranlassung von fremden Gemeinden. — [14]) Darunter 53 Vorschußzahler und 13 auswärtige Kranke.

k. Die Wiedereinziehung der städtischen Kosten.

Wiedereinziehung von Kur-, Verpflegungs- u. Begräbniskosten	Einziehungssoll M.	Dasselbe abzüglich der Reste M.	Es wurden niedergeschlagen M.	Proz. des Einz.-Soll	Es wurden eingezogen M.	Proz. des Einz.-Soll	Es bleiben im Rest M.	Proz. des Einz.-Soll
1899/00	1 734 918	1 398 854	48 201	2.78	1 348 635	77.74	338 081	19.48
1900/01	1 941 644	1 603 786	44 293	2.28	1 539 020	79.26	358 331	18.45
1901/02	1 974 065	1 615 734	48 853	2.48	1 554 829	78.76	370 384	18.76
1902/03	1 998 864	1 628 480	47 144	2.35	1 595 890	79.84	355 829	17.81

Krankenhäuser	Gegenstand	Die Wiedereinziehung erfolgte 1900/02 von auswärtigen Armen-Verwaltungen Provinz.-Haupt-Kassen für Person.	M.	Gemeinde-Kassen für Person.	M.	von Privatpersonen für Personen	M.	von Kranken-Kassen für Person.	M.	vom Abonnem.-Verein Berl. Dienstherrschaft. für Person.	M.
						1900/1901.					
Friedrichshain .	Kur- u. Beerdig.-Kost.	9	292	544	15 702	3 496	78 137	966	229 289	387	16 444
Moabit	- -	17	456	335	12 556	2 770	72 542	1009	286 496	15	29 901
Am Urban	- -	6	193	337	13 894	765	68 443	902	241 313	13	15 361
Andere Krankenhäuser	- -	35	831	1562	40 477	13 487	185 191	1845	143 654	52	16 416
Hülfsstation Gitsch. Str.	- -	1	37	58	2 214	491	13 778	204	32 041	9	23 361
Überh. Kur- u. Beerdig.-Kost.		68	1809	2836	84 843	21 009	418 091	4926	932 793	476	101 488
außerdem Transport-Kosten		19	115	393	1 996	734	3 738	532	3 745	5	37
						1901/1902.					
Friedrichshain .	Kur- u. Beerdig. Kost.	14	568	535	17 113	3 555	75 237	918	240 654	488	17 310
Moabit	- -	11	656	330	12 147	2 663	70 964	1078	293 507	8	25 132
Am Urban . .	- -	5	75	404	13 316	794	66 041	902	239 385	6	13 896
Andere Krankenhäuser	- -	70	2561	1615	43 638	13 252	177 325	1641	145 312	14	15 446
Hülfsstation Gitschin. Str.	- -	2	11	77	3 074	403	13 346	371	37 291	7	30 824
Überh. Kur- u. Beerdig.-Kost.		102	3871	2961	89 288	20 667	402 913	4910	956 149	523	102 608
außerdem Transport - Kosten		19	84	420	2 209	744	3 869	551	3 850	7	114
						1902/03.					
Friedrichshain .	Kur- u. Beerdig.-Kost.	15	617	602	22 083	3 572	83 026	974	250 488	754	19 394
Moabit	- -	15	1412	307	12 642	2 598	67 301	1021	276 026	14	25 215
Am Urban	- -	7	134	392	20 162	831	76 505	2035	273 996	7	17 551
Andere Krankenhäuser	- -	42	1493	1186	33 353	12 976	177 967	1668	146 042	20	6 644
Hülfstation Gitschin.-Str.	- -	1	8	45	2 348	431	14 635	249	37 034	9	29 816
Überh. Kur- u. Beerdig.-Kost.		80	3664	2532	90 588	20 408	419 434	5947	983 586	804	98 620
außerdem Transport-Kosten		19	106	415	2 215	746	3 925	564	3 914	10	84

6. Die städtischen Heimstätten für Genesende auf den städtischen Rieselgütern.

Bestand, Zugang, Abgang 1900/1903	Blankenburg Genesende Frauen und Wöchnerinnen	Heinersdorf Genesende Männer	Blankenfelde Tuberkulöse Frauen	Malchow Tuberkulöse Männer	Zusammen
Bestand Ende März 1900	34	43	61	88	226
Zugang 1900	546	329	436	695	2006
Abgang -	536	345	434	695	2010
Bestand Ende März 1901	44	27	63	88	222
Zugang 1901	542	446	464	665	2117
Abgang -	553	433	464	667	2117
Bestand Ende März 1902	33	40	63	86	222
Zugang 1902	601	661	397	180	.
Abgang -	580	630	398	266	.
Bestand Ende März 1903	54	71	62	.	373

Die Heimstätte Malchow ist für Männer eingegangen, dagegen für Frauen eingerichtet worden (am 11. Juli 1902). Es kamen 399 Frauen dorthin, von welchen bis Ende März 1903 311 entlassen wurden, sodaß der Bestand sich auf 88 belief. Die in Malchow verpflegten Männer wurden nach Gütergotz gebracht (546). Der Abgang betrug 448, der Bestand Ende März 1903: 98.

Aufgenommene Personen nach Altersklassen.

Heimstätten	Jahr	bis 20	20 bis 30	30 bis 40	40 bis 50	50 bis 60	60 bis 70	üb. 70	überhaupt
Blankenburg (Frauen) . . .	1898/99	162	244	136	63	21	6	2	634
	1899/00	149	257	116	45	22	4	1	594
	1900/01	124	203	126	58	27	7	1	546
	1901/02	122	205	118	63	29	5	—	542
	1902/03		.	.	.	.	.	—	601
Heinersdorf (Männer)	1898/99	125	171	85	92	39	26	1	539
	1899/00	153	191	101	69	44	21	2	581
	1900/01	80	97	68	47	25	14	1	332
	1901/02	112	131	80	64	42	17	—	446
	1902/03	.	.	.	.	.	.	.	661
Blankenfelde (Genesende, tuberkulöse Frauen)	1898/99	97	179	99	30	7	2	—	414
	1899/00	93	178	89	27	13	1	—	401
	1900/01	99	197	98	34	7	1	—	436
	1901/02	115	173	125	43	7	1	—	464
	1902/03		.	.	.	.	.	.	397
Malchow (Tuberkulöse Männer)	1898/99	107	248	173	115	39	6	—	688
	1899/00	139	245	165	122	34	3	—	708
	1900/01	143	248	193	80	23	7	—	694
	1901/02	150	249	159	74	27	6	—	665
	1902/03	.	.	.	.	.	.	.	.

7. Städtische Siechenhäuser und Hospitäler.

a. Städtische Anstalten.

Zu- und Abgang der städt. Hospitäler etc. vom 1. April 1900 bis 31. März 1901		Anstalt A. Fröbelstr. Hospital und Siechenanstalten		Depot f. aus Heilanstalt entlassene unheilbare Obdachlose		Anstalt B. (Friedr. Wilhelm-Hospital) Pallisadenstrasse 87		Hospits des Arbeits hauses	
		M.	Fr.	M.	Fr.	M.	Fr.	M.	Fr
		1900.							
Bestand 31. März 1900		588	392	55	70	3	508	428	11
Zugang bis 31. März 1901		355	468	472	644	1	241	501	1
Abgang - 31. März 1901		336	445	484	674	1	190	489	1
Bestand 31. März 1901		607	415	43	40	3	559	440	11
Alter der Hospitaliten (Endbestand)	bis 20 Jahr	1	3	.	.	—	.	.	.
	20 - 30 -	16	14	.	.	—	11	.	.
	30 - 40 -	32	23	.	.	—	22	.	.
	40 - 50 -	72	41	.	.	—	52	.	.
	50 - 60 -	87	72	.	.	1	55	.	.
	60 - 70 -	163	93	.	.	1	121	.	.
	70 - 80 -	174	104	.	.	1	210	.	.
	80 - 90 -	60	62	.	.	—	81	.	.
	über 90 -	2	3	.	.	—	7	.	.
Alter der Hospitaliten (Zugang 1900/1901)	bis 20 Jahr	1	2	4	2	—	2	.	.
	20 - 30 -	12	12	16	22	—	6	5*	
	30 - 40 -	32	23	32	35	—	16	18	1
	40 - 50 -	55	43	70	63	—	15	74	3
	50 - 60 -	53	59	86	84	—	20	142	3
	60 - 70 -	98	98	133	146	—	54	218	3
	70 - 80 -	87	163	104	210	1	89	120	2
	80 - 90 -	17	64	27	75	—	34	14	1
	über 90 -	—	4	—	4	—	5	—	—
Familienstand der Hospitaliten (Zugang)	ledig	76	102	104	143	.	.	247	7
	verheiratet	107	53	153	81	.	.	144	9
	eheverlassen	33	27	53	45	.	.	—	—
	geschieden			3	3	.	.	30	1
	verwitwet	139	286	159	372	.	.	170	2
Beruf der Männer (Zugang)	Kaufleute, Beamte	42	—	52	—	.	—	68	—
	Handwerker	189	—	238	—	.	—	297	—
	Arbeit. u. o. Ang.	124	—	182	—	.	—	198	—
	Diener, Gesinde	—	—	—	—	.	—	28	—
Die Neuaufgenomm. kamen aus:									
Krankenhäusern, Heimstätten		—	—	259	339	—	—	—	—
d. Depot f. a. Krankenh. Entlass.		355	465	—	—	—	30	—	—
städt. Siechenanstalten		—	—	1	3	1	196	—	—
anderen Anstalten		—	—	47	22	—	14	—	—
d. Laz. d. Arbh. bez. Wiederaufn.		—	—	—	—	—	—	338	1
der Armenpflege		—	3	—	—	—	1	163	
aus privater Pflege		—	—	165	280	—	—	—	—
Es schieden aus:									
durch Tod		152	195	30	71	—	107	53	
durch Beurlaub. bez. Entlassung		164	79	56	96	—	68	196	1
in andere Heil-Anstalten		8	2	1	.	—	9	3	
in Irren-Anstalten		10	10	8	12	—	4	—	—
in die Siechen-Anstalten		—	—	247	433	1	2	—	—
in die Anstalt B. bezw. A.		1	159	108	49	—	—	—	—
durch heimliche Entfernung		—	—	—	—	—	—	61	
in Pflege		—	—	—	—	—	—	14	
in das städt. Obdach		—	—	11	1	—	—	162	
in das Arbeitshaus-Hospital		1	—	23	12	—	—	—	—

* Bestand und Zugang (929 M., 269 Fr.) unter Fortlassung von 338 M., deren Zugang durch Wiederaufnahme erfolgte, mithin 591 M. und 166 Fr

Zu- und Abgang der städt. Hospitäler etc. vom 1. April 1901 bis 31. März 1902	Anstalt A. Fröbelstr. Hospital und Siechenanstalten M.	Fr.	Depot f. aus Heilanstalt entlassene unheilbare Obdachlose M.	Fr.	Anstalt B. (Friedr. Wilhelm-Hospital) Fallisadenstrasse 87 M.	Fr.	Hospital des Arbeitshauses M.	Fr.	(desinde-Hospital Fr.
1901.									
Bestand 31. März 1901	607	415	43	40	3	559	440	116	92
Zugang bis 31. März 1902	341	441	440	665	1	213	428	155	8
Abgang - 31. - 1902	349	407	431	665	2	171	417	163	14
Bestand 31. März 1902	599	449	52	40	2	601	451	108	86
Alter der Hospitaliten (End-bestand) bis 20 Jahr	2	1	.	.	—	—	.	.	—
20 - 30 -	15	14	.	.	—	10	.	.	—
30 - 40 -	35	34	.	.	—	22	.	.	—
40 - 50 -	77	55	.	.	—	56	.	.	—
50 - 60 -	80	70	.	.	—	57	.	.	8
60 - 70 -	142	85	.	.	2	141	.	.	44
70 - 80 -	182	113	.	.	—	214	.	.	24
80 - 90 -	64	72	.	.	—	95	.	.	10
über 90 -	2	5	.	.	—	6	.	.	—
Alter der Hospitaliten (Zugang 1901/1902) bis 20 Jahr	—	1	4	1	—	2	—*	—	—
20 - 30 -	13	13	15	27	—	4	4	4	—
30 - 40 -	27	24	32	41	—	9	27	34	—
40 - 50 -	46	44	52	65	—	15	74	38	—
50 - 60 -	49	49	85	76	—	22	167	40	.
60 - 70 -	92	98	127	155	—	58	220	39	.
70 - 80 -	89	136	102	201	1	81	111	20	.
80 - 90 -	25	70	23	93	—	22	11	5	.
über 90 -	—	6	—	6	—	—			
Familienstand der Hospitaliten (Zugang) ledig	72	83	92	135	.	.	259	78	.
verheiratet	105	57	142	92	.	.	149	32	.
eheverlassen	.	.	43	46	.	.	—	—	.
geschieden	29	40	3	4	.	.	39	13	.
verwitwet	135	261	160	388	.	.	167	57	.
Beruf der Männer (Zugang) Kaufleute, Beamte	52	—	72	.	.	—	57	—	—
Handwerker	162	—	204	.	.	—	329	—	—
Arbeit. u. ohne Ang.	127	—	164	.	.	—	201	—	—
Diener, Gesinde	—	—	—	.	.	—	27	—	—
Die Neuaufgenommenen kamen aus:									
Krankenhäusern, Heimstätten	7	6	292	451	—	—	—	—	.
d. Depot f. a. Krankh. Entlass.	309	417	—	—	—	64	—	—	.
städt. Siechenanstalten	2	3	5	2	1	139	—	—	.
anderen Anstalten	—	3	29	38	—	8	—	—	.
d. Laz. d. Arbh. bez. Wiederaufn.	—	—	—	—	—	—	254	91	.
der Armenpflege	4	3	—	—	—	—	174	64	.
aus privater Pflege	19	9	114	174	—	2	—	—	.
Es schieden aus:									
durch Tod	169	175	30	78	—	111	66	27	11
durch Beurlaub. bez. Entlassung	108	60	67	73	—	40	259	111	—
in andere Heil-Anstalten	5	12	3	3	—	9	11	9	1
in Irren-Anstalten	30	18	12	18	—	8	—	—	1
in die Siechen-Anstalten	—	2	214	420	2	3	—	—	1
in die Anstalt B. bez. A.	—	139	96	64	—	—	—	—	—
durch heimliche Entfernung	—	—	—	—	—	—	64	13	—
in Pflege	—	—	—	—	—	—	17	3	—
in das städt. Obdach	4	—	2	—	—	—	—	—	—
in das Arbeitshaus-Hospital	3	1	7	8	—	—	—	—	—

* Bestand und Zugang (868 M., 271 Fr.) unter Fortlassung von 254 M., 91 Fr., deren Zugang durch Wiederaufnahme erfolgte. mithin 614 M. und 180 Fr.

Zu- und Abgang der städt. Hospitäler etc. vom 1. April 1902 bis 31. März 1903		Anstalt A. Fröbelstr. Hospital und Siechenanstalten		Depot f. aus Heilanstalt entlassene unheilbare Obdachlose		Anstalt B. (Friedr. Wilhelm-Hospital) Pallisadenstrasse 37		Hospital des Arbeitshauses	
		M.	Fr.	M.	Fr.	M.	Fr.	M.	Fr.
Bestand 31. März 1902		599	449	52	40	2	601	451	108
Zugang 1902		472	495	581	697	.	212	310	171
Abgang 1902		380	414	565	682	1	189	308	154
Bestand 31. März 1903		691	530	68	55	1	624	453	125
Alter der Hospitaliten (Endbestand)	bis 20 Jahr	2	1	2	1	.	1	.	.
	20 - 30 -	21	13	3	2	.	11	.	.
	30 - 40 -	42	21	14	8	.	24	.	.
	40 - 50 -	62	50	9	7	.	65	.	.
	50 - 60 -	97	74	13	8	.	68	.	.
	60 - 70 -	178	122	18	11	1	163	.	.
	70 - 80 -	187	150	8	13	—	213	.	.
	80 - 90 -	99	93	1	4	—	74	.	.
	über 90 -	3	6	—	1	—	5	.	.
Alter der Hospitaliten (Zugang 1902/1903)	bis 20 Jahr	4	—	11	1	—	1	. *	.
	20 - 30 -	21	11	34	22	—	4	3	6
	30 - 40 -	36	18	56	33	—	9	17	21
	40 - 50 -	41	31	64	65	—	23	57	42
	50 - 60 -	72	52	109	94	—	28	148	50
	60 - 70 -	135	131	156	169	—	62	222	39
	70 - 80 -	126	166	111	187	—	69	119	19
	80 - 90 -	37	81	40	119	—	15	14	4
	über 90 -	—	5	—	7	—	1		
Familienstand der Hospitaliten (Zugang)	ledig	89	85	149	135	—	52	251	82
	verheiratet	160	91	176	93	—	7	129	29
	eheverlassen	12	10	44	28	—	3	—	—
	geschieden	41	19	21	18	—	9	40	20
	verwitwet	170	290	191	423	—	141	160	50
Beruf der Männer (Zugang)	Kaufleute, Beamte	49	—	55	—	—	—	56	—
	Handwerker	235	—	279	—	—	—	341	—
	Arbeit. u. ohne Ang.	178	—	231	—	—	—	167	—
	Diener, Gesinde	10	—	16	—	—	—	16	—
Die Neuaufgenommenen kamen aus:									
Krankenhäusern, Heimstätten		10	1	359	443	—	—	—	—
d. Depot f. a. Krankenh. Entlass.		409	444	—	—	—	63	—	—
städt. Siechenanstalten		6	10	—	—	—	134	—	—
anderen Anstalten		10	1	78	38	—	11	29	4
d. Laz. d. Arbh. bez. Wiederaufn.		1	—	—	—	—	—	181	98
der Armenpflege		21	37	—	—	—	2	100	69
aus privater Pflege		24	2	144	216	—	2	—	—
Es schieden aus:									
durch Tod		178	176	40	77	—	117	53	24
durch Beurlaub. bez. Entlassung		119	57	69	49	—	53	186	100
in andere Heil-Anstalten		8	12	2	4	—	13	10	7
in Irren-Anstalten		19	15	15	13	—	5	—	—
in die Siechen-Anstalten		1	4	322	439	1	1	—	—
in die Anstalt B. bez. A.		—	139	64	68	—	—	—	—
durch heimliche Entfernung		—	—	—	—	—	—	51	21
in Pflege		44	10	21	27	—	—	8	2
in das städt. Obdach		8	—	21	—	—	—	—	—
in das Arbeitshaus-Hospital		3	1	11	5	—	—	—	—

* Bestand und Zugang (761 M., 279 Fr.) unter Fortlassung von 181 M., 9 deren Zugang durch Wiederaufnahme erfolgte, mithin 580 M. und 181 Fr.

b. Selbständige Hospitäler und Stiftungen städt. Patronats.

Jahr 1900, 1901, 1902.

Name der Anstalt	Zahl der Hospitaliten Anfang des Jahres	Ende	darunter Frauen	Abgang überhaupt	durch Tod m.	w.	Zugang	Jahresausgabe M.	Kapital-Vermögen Anfang des Jahres M.	Ende M.
1900.										
J. H. Weydinger-Stiftungen	50	51	30	7	2	2	8	17 184	367 800	372 300
Hollmann's Wilh.-Am.-Stift. .	130	130	130	11	—	11	11	30 808	752 925	751 425
Nikolaus Bürger-Hospital . .	73	68	—	13	13	—	8	32 305	702 437	705 265
Hosp. z. Hl. Geist u. St. Georg	283	284	236	17	1	15	18	100 195	2 267 506	2 262 426
St. Jakobs-Hospital	22	22	22	1	—	1	1	.	169 711	171 511
St. Gertraudt-Hospital . . .	141	142	139	13	1	12	14	44 947	1 580 737	1 591 676
Jerusalem-Stift	51	50	50	4	—	4	3	36 356	703 263	720 194
Kais. Wilh. u. Augusta-Stift.	.	.	.	24	19		33	74 418	1 215 610	1 242 595
Lange-Schucke-Stiftung . . .	55	57	57	.	.	.	.	15 841	505 088	517 249
Reuter-Stiftung	23	24	—	4	2	—	5	21 408	489 906	525 383
1901.										
J. H. Weydinger-Stiftungen	51	48	28	5	—	1	2	16 903	372 300	374 700
Hollmann's Wilh.-Am.-Stift. .	130	130	130	5	—	5	5	31 609	751 425	743 025
Nikolaus Bürger-Hospital . .	68	65	—	15	13	—	12	35 500	705 265	711 002
Hosp. z. Hl. Geist u. St. Georg	284	275	228	20	4	16	11	100 203	2 262 426	2 252 678
St. Jakobs-Hospital	22	23	23	—	—	—	1	.	171 511	169 474
St. Gertraudt-Hospital . . .	.	143	.	.	.		.	56 928	1 591 676	1 601 516
Jerusalem-Stift	50	51	51	1	—	1	2	34 061	720 194	728 525
Kais. Wilh.- u. Augusta-Stift.	.	.	.	25	22		25	75 519	1 242 595	1 597 494
Lange-Schucke-Stiftung . . .	57	57	57	.	.	.	.	15 511	517 249	524 350
Reuter-Stiftung	24	26	—	3	3	—	5	20 442	525 383	531 301
1902.										
J. H. Weydinger-Stiftungen	48	49	28	4	2	1	5	17 797	374 700	378 700
Hollmann's Wilh.-Am.-Stift. .	130	130	130	10	.	10	10	30 665	743 025	779 600
Nikolaus Bürger-Hospital . .	64	71	—	12	10	—	19	30 603	711 002	714 929
Hosp. z. Hl. Geist u. St. Georg	275	269	224	26	3	23	20	4 327	2 252 678	2 256 272
St. Jakobs-Hospital	23	22	22	2	—	2	1	9 222	169 474	170 274
St. Gertraudt-Hospital . . .	143	143	139	15	—	.	15	87 361	1 601 516	1 621 611
Jerusalem-Stift	52	52	52	3	.	3	3	38 115	728 525	741 381
Kais. Wilh.- u. Augusta-Stift.	211	211	144	32	6	26	32	81 803	1 597 494	1 597 494
Lange-Schucke-Stiftung . . .	57	57	57	.	.	.	.	20 074	524 350	527 350
Reuter-Stiftung	26	26	.	1	1	.	1	18 797	531 301	.

Bezeichnung der Stiftung	Alter der Insassen 1902									
	50 bis 55	55 bis 60	60 bis 65	65 bis 70	70 bis 75	75 bis 80	80 bis 85	85 bis 90	90 bis 95	95 bis 100
J. H. Weydinger-Stiftungen	—	—	2	8	16	13	9	1	—	—
Hollmann's Wilh.-Am.-Stift. .	—	5	22	35	31	21	13	2	1	—
Nikolaus Bürger-Hospital . .	—	—	—	10	25	24	13	11	—	—
Hosp. z. Hl. Geist u. St. Georg	—	—	13	100	80	48	19	8	1	—
St. Jakobs-Hospital	—	—	—	4	7	6	2	3	—	—
St. Gertraudt-Hospital . . .	—	9	23	35	31	27	13	5	—	—
Jerusalem-Stift	—	—	7	15	15	11	2	2	—	—
Kais. Wilh. u. Augusta-Stift.	—	2	—	13	45	77	58	17	2	—
Lange-Schucke-Stiftung . . .	—	—	12	16	20	8	1	—	—	—
Reuter-Stiftung	—	1	6	2	8	6	2	1	—	—

8. Sanitätswachen, Unfallstationen, Rettungsgesellschaft.

a. Sanitätswachen.

Bezeichnung der Sanitätswache	Ärzte	Heilgehülfen	Zahl der behandelten Fälle: medizinische	geburtshülfl.	chirurgische	Unglücksfälle	Selbstm.-Vers.	überhaupt	davon: im Wachtlokal	davon: in der Behausung	Einnahmen: Bestand M.	Beiträge Jährliche M.	Außerordentl. Beiträge und Zuschüsse M.	für ärztliche Behandlung M.	Zinsen und Miete M.	Ausgaben
1900.																
I Brüderstr. 33 . .	3	3	119	10	307	12	5	466	373	93	—	—	2500	986	—	6518
II Eichendorffstr. 9 .	2	1	209	11	507	?	?	727	593	134	—	1620	3263	725	871	9220
III u. IV Alexandrinenstraße 31	3	1	114	2	249	?	?	365	291	74	—	736	3200	668	—	4543
VI Grüner Weg 17 .	3	3	196	18	532	30	3	779	641	138	—	2334	2800	1115	—	6195
VII Kastanien Allee 45	3	2	231	13	305	101	2	652	481	171	—	1111	3432	951	—	5922
VIII Lindenowerstr.10-11	3	2	319	37	43	571	1	971	709	262	—	851	3120	725	—	4817
IX Wienerstr. 59 m .	3	1	239	20	426		1	686	513	173	—	218	3500	1100	—	4923
X Adalbertstr. 10 . .	2	1	139	12	252	?	?	[1] 410	280	130	2483	4057		725	823	8087
XI Alte Schützenstr. 1	1	1	138	5	461	25	3	632	561	71	—	720	3429	72	—	4616*
XII Steglitzerstr. 60 .	6	3	220	7	315	?	?	542	332	210	—		8560		—	7790
XVI Altonaerstr. 8 . .	1	1	10	1	16		—	27	19	8	—	—	450	69	—	450
XVII Mauerstr. 23 . . .	2	1	57	—	119	31	—	207	175	32	—	2618	2950	464	—	5881
XVIII Annenstr. 23 . . .	4	3	92	7	112	106	3	320	241	79	—	2454	2794	644	—	6492
XIX Yorkstr.	1	1	—	—	532	—	—	532	497	35	—	2000	1624	490	—	4086
Nächtliche Sanitätshülfe:																
Alt-Berlin	11	—			7		—	7	—	7	—	751	291	—	—	864
„Königstadt" Webertr. 34	8	1	17	2	83	—	—	102	?	?	6413	296	—	—	190	515
Ärztenachweis b. Nacht:																
Grimmst. 25	5	—	19	6	1	—	—	26	—	26	—	—	—	3	19	140
1901.																
I Brüderstr. 33 . .	3	3	130	8	296	8	6	448	375	73	.	.	2500	637	—	5313
II Eichendorffstr. 9 .		1	165	4		590		759	640	119	.	1572	3488	948	—	7428
III u. IV Alexandrinenstraße 31	3	1	114	3	252	?	?	369	297	72	.	782	3463	550	—	4412
VI Grüner Weg 17 . .	3	3	188	14	551	21	8	782	668	114	.	1811	2800	1058	—	6143
VII Kastanien-Alle 45	3	2	178	18	254	127	2	579	411	168	.	1125	3272	970	—	4335
VIII Lindenowerstr.10-11	3	2	298	43	639	?	?	980	716	264	4230	854	3000	523	113	8719
IX Wienerstr. 59 m .	4	2	214	28	431		?	673	509	164	—	212	3305	1424	—	5009
X Adalbertstr. 10 . .	2	1	113	3	248	?	?	[3] 369	286	83	2803	3925		551	34	8312
XI Alte Schützenstr. 1	1	1	153	5	448	23	3	632	559	73	—	717	3552	1245	—	5382
XII Steglitzerstr. 60 .	6	3	210	6	319	—	—	535	313	222	—	7570		320	—	5425*
XVI Altonaerstr. 8 . .	1	1	8	—	27		—	35	27	8	—	—	450	—	—	450
XVI Mauerstr. 23 . . .	3	1	52	3	93	18	—	166	125	41	2935	2420	2450	530	—	5788
XVII Annenstr. 23 . . .	4	3	119	10	118	114	1	362	257	105	—	2328	2500	745	—	6277
XVIII Yorkstr. 44 . . .	1	[2] 1	120	10	274	65	3	472	452	20	—	3920		463	—	3800*
Charlottenburg	3	2	165	17	85	149	4	420	298	122	—	257	3403	1055	—	4073*
Sanit.-Stube Schönebergerstrasse 20	—	—	2	—	34	2	1	39	39	—	—	—	—	—	—	13
Sanit.-St. Fischerstr. 37/38	—	—	—	4	—	—	—	4	4	—	—	—	—	—	—	11
Nächtliche Sanitätshülfe																
Alt-Berlin	9	—	20		?	?	?	54	—	54	—	714	—	126	—	126*
„Königstadt" Weberstr. 34	6	1	19	1	93		—	113	89	24	6384	288	—	—	240	579
Ärztenachweis b. Nacht:																
Grimmstr. 25	—	—	8	3	1	—	—	12	—	12	327	—	—	—	—	60*

[1] 7 mal wurde d. Tod konstatiert. [2] Außerdem 1 Schwester. [3] 5 mal wurde d. Tod konstatiert.
Die * bezeichneten Ausgabe-Summen sind unvollständig.

Bezeichnung der Sanitätswache	Ärzte	Heilgehülfen	Zahl der behandelten Fälle: medizinische	geburtshülfl.	chirurgische	Unglücksfälle	Selbstm.-Vers.	überhaupt	davon: im Wachtlokal	davon: in der Behausung	Einnahmen: Bestand M.	Jährliche Beiträge M.	Außerordentl. Beiträge und Zuschüsse M.	für ärztl. Behandlung M.	Zinsen und Miete M.	Ausgaben (* unvollständ. Angaben) M.
1902																
I Brüderstr. 16/18 .	3	3	135	7	309	9	6	466	380	86	—	—	2500	384	—	5313
II Eichendorffstr. 9 .	2	1	209	7	517		—	733	653	80	—	1477	3542	782	—	7285
III u. IV Alexandrinenstraße 31	3	1	127	10	220	—	—	328	271	57	—	782	3375	495	—	4533
VI Grüner Weg 17 .	3	3	174	15	523	26	5	743	638	105	—	1772	3396	945	—	6574
VII Kastanien Allee 45	3	2	153	7	206	119	7	492	359	133	—	1056	3106	1236	—	4335
VIII Lindenowerstr. 10/11	3	2	281	41	582	—	—	904	656	248	3902	839	3500	468	98	4909
IX Wienerstr. 59 m .	4	2	171	23	347		—	541	399	142	—	198	6000	1038	—	5747
X Adalbertstr. 20 . .	2	1	139	7	239	—	—	386	285	101	3045	3991		491	1056	8582
XI Keibelstr. 23 . . .	2	1	166	5	480	29	4	684	640	44	—	721	3565	1173	—	5394
XII Steglitzerstr. 60 .	6	3	185	10	300	—	—	495	305	190	—	?	3000	280	—	5425*
XV Altonaerstr. 8 . .	1	1	9	—	20		—	29	19	10	—	—	450	—	—	450
XVI Mauerstr. 23 . . .	3	1	53	1	118	27	—	199	164	35	—	2345	2400	390	—	6053
XVII Annenstr. 23 . . .	4	3	109	9	114	120	3	355	257	98	—	2302	2500	711	—	6146
XVIII Yorkstr. 44 . . .	1	[2]1	61	5	307	72	5	450	394	56	—	3458		461	—	3890*
Charlottenburg	4	2	155	22	72	168	3	420	285	135	—	253	3158	1059	—	5180
Sanit.-Stube Schönebergerstrasse 20	—	—	1	—	31	—	—	32	32	—	—	—	—	—	—	—
Sanit.-St. Fischerstr. 37/38	—	—	—	—	6	—	—	6	6	—	—	—	—	—	—	22
Nächtliche Sanitätshülfe:																
Alt-Berlin	9	—	18		?	?	?	48	—	48	—	684	—	118	—	115*
„Königstadt" Weberstr. 34	6	1	23	5	98	—	—	126	?	?	6332	271	—	—	240	533
Ärztenachweis bei Nacht																
Grimmstr. 25	—	—	9	3	2	—	—	14	—	14	257	—	—	—	—	70*

[1]) 1 mal wurde der Tod konstatiert. [2]) Außerdem 1 Schwester.

b. Rettungsgesellschaft.

Die Rettungsgesellschaft hat eine Einigung aller großen in Berlin bestehenden staatlichen, städtischen und kirchlichen Genossenschaften gehörenden Kranken-Anstalten zum Zweck der ersten Hülfeleistung und der Unterbringung der ihnen zugehenden Kranken erzielt. Mit allen Anstalten telephonisch verbunden, erteilt die Gesellschaft jederzeit Auskunft, in welcher Anstalt Platz ist, übernimmt für alle an den Telephon-Verkehr angeschlossenen Ärzte den Ruf zum Kranken und die schleunigste Beschaffung eines Krankentransport-Wagens. Den Dienst auf ihren (1902) 8 Rettungswachen, darunter 6 in Gemeinsamkeit mit den von Lokal-Komitees verwalteten Sanitätswachen, versehen nicht angestellte Ärzte, welche, soweit die Mittel der Gesellschaft reichen, Saläre erhalten. Außerdem bestehen 15 Hauptwachen.

Jahr	Es wurden in Anspruch genommen: die Zentrale in .... Fällen	die Wachen† in .... Fällen	Einnahmen: überhaupt M.	darunter Mitgliederbeiträge M.	Zuschuß der Stadt Berlin M.	Ausgaben der: Zentrale M.	Wachen M.
1900/1901	24 615	8 526*	52 905	16 248	20 000	26 811	29 265
1901/1902	36 235	10 764*	80 478	15 416	30 000	39 133	37 916
1902	32 371	9 416*	65 575	14 744	30 000	31 259	32 134

† Es bestanden im Jahre 1902 8 Wachen. Es wurden behandelt bei Tage in der Wache: Frankfurter Allee 684, Görlitzer Bahnhof 1304, Kastanien-Allee 1225, Mauerstraße 838, Altonaerstraße 260, Schöneberg, Nollendorfstraße 709, Adalbert-Straße 1058, Charlottenburg, Wilmersdorferstraße 816, außerdem außerhalb der Wachen 172, bez. 123, 270, 105, 68, 120, 129, 192; bei Nacht auf den Wachen (Frankfurter Allee und Nollendorfstraße). 398 und außerhalb derselben 201.

* Einschl. 731 bez. 939 bez. 794 Krankentransporte.

c. Unfallstationen.

Die Berliner Unfallstationen, im Jahre 1893 von Berufsgenossenschaften zur ersten Hülfeleistung bei Betriebsunfällen der bei den Berufsgenossenschaften Versicherten ins Leben gerufen, sind bald mehr und mehr auch von anderen Verletzten oder plötzlich Erkrankten in Anspruch genommen worden, zumal nachdem sie mit den Sanitätswachen in Verbindung traten. Im Jahre 1900 machten die nicht berufsgenossenschaftlichen Patienten bereits 3 Viertel aller in den Unfallstationen Hülfesuchenden aus. Mehrere Stationen sind mit stationären Kliniken für berufsgenossenschaftliche Verletzte verbunden. Die 22 Ärzte der Stationen sind mit festem Gehalte angestellt. Der Jahresetat, der sich im Jahre 1901 auf etwa 300 000 M. stellte, und in Ausgaben für Ärztegehälter, Mieten, Telephone, sonstige sachliche Kosten, Unterhaltung des Krankentransports, und in den Auslagen für die stationäre Pflege von berufsgenossenschaftlichen Patienten besteht, wird hauptsächlich durch die Zuwendungen von Berufsgenossenschaften oder Sektionen, erhebliche Zuwendungen von Gönnern, Beiträge des Gewerks-Krankenvereins usw. bestritten. Die Stadt Berlin unterstützt diese Anstalten durch einen Jahresbeitrag von 6000 M., während Charlottenburg 3000 M., Schöneberg 750 M. und Rixdorf 300 M. beisteuern.

Frequenz der Berliner Unfallstationen.

Monat	1895	1896	1897	1898	1899	1900	1901	1902
Januar	—	1 122	1 267	1 909	2 597	3 096	3 409	3 553
Februar	—	1 133	1 238	1 889	2 624	3 046	3 084	3 253
März	—	1 205	1 460	2 258	2 827	3 495	3 629	3 463
April	801	1 244	1 595	2 304	2 933	3 561	3 743	3 659
Mai	1 034	1 366	1 645	2 772	3 119	3 943	3 985	3 914
Juni	1 119	1 384	1 670	2 673	3 221	4 014	4 199	4 362
Juli	1 232	1 553	1 814	2 657	3 784	4 730	4 615	4 436
August	1 234	1 503	2 063	3 227	3 843	4 453	4 346	4 288
September . . .	1 330	1 491	1 778	2 944	3 245	4 033	4 188	4 199
Oktober	1 254	1 445	1 764	2 986	3 395	4 243	4 056	4 182
November . . .	1 266	1 251	1 811	2 608	3 168	3 453	3 612	3 776
Dezember . . .	1 120	1 306	1 938	2 798	3 400	3 522	3 483	3 886
Zusammen	10 390	16 003	20 043	31 025	38 156	45 589	46 349	46 971

Verteilung der Unfälle auf die Wochentage.

Tage	1900	1901	1902
Sonntag . .	5219	5316	5250
Montag . .	7612	7446	7702
Dienstag .	6574	6841	6887
Mittwoch .	6530	6552	6870
Donnerstag	6343	6543	6551
Freitag . .	6560	6500	6666
Sonnabend.	6751	7151	7045

Unfälle	1900	1901	1902
Verletzungen . . .	38 702	39 642	39 992
Erkrankungen . . .	6 751	6 581	6 837
Geburtshülfe	136	126	142
Zusammen	45 589	46 349	46 971
Männer	34 178	34 287	34 019
Frauen	7 057	7 407	8 007
Kinder unt. 12 Jahr.	4 354	4 655	4 945

9. Poli

Die nachfolgende Übersicht ist weder hinsichtlich der Zahl der Polikliniken noch kliniken hat die Fragebogen unbeantwortet gelassen, andererseits haben manche Ärzte berichtenden Polikliniken verschieden. Die Gesamtzahl der Polikliniken belief sich in

Polikliniken, Krankheitsgruppen, für welche sie bestimmt sind	Königliche Polikliniken					Polikl. an nicht staatl., öffentl. Krankenhäusern				
	Zahl derselben	Ärzte	Patienten männl.	Patienten weibl.	Patienten Geschlecht nicht unterschieden	Zahl derselben	Ärzte	Patienten männl.	Patienten weibl.	Patienten Geschlecht nicht unterschieden
1900.										
Krankheiten nicht unterschieden	—	—	—	—	—	2	8	—	—	2 242
Innere Krankheiten	3	13	6 292	5 924	1 457	2	6	2 217	3 317	—
Äußere Krankheiten	—	—	—	—	—	2	7	5 900	3 000	3 498
Frauen-Krankheiten	2	10	—	15 080	—	—	—	—	—	—
Geburtshülfe	2	10	—	4 069	—	—	—	—	—	—
Kinderkrankheiten	1	3	1 675	1 662	—	—	—	—	—	—
Chirurgische Krankheiten	2	12	13 302	9 673	—	3	11	4 801	3 313	—
Chirurgische- u. Kinder-Krankheiten	—	—	—	—	—	2	5	1 179	966	5 418
Chirurgische- u. Harn-Krankheiten	—	—	—	—	—	—	—	—	—	—
Chirurgische- u. Frauen-Krankheiten	—	—	—	—	—	—	—	—	—	—
Hautkrankheiten	1	3	163	143	—	—	—	—	—	—
Haut- u. Harnkrankheiten	—	—	—	—	—	—	—	—	—	—
Haut-, Harn- u. Geschlechtskrankh.	1	3	2 036	1 593	—	—	—	—	—	—
Harnkrankheiten	—	—	—	—	—	—	—	—	—	—
Augenkrankheiten	2	8	5 884	6 003	1 755	—	—	—	—	—
Ohrenkrankheiten	1	3	4 080	3 725	—	—	—	—	—	—
Ohren- u. Nasenkrankheiten	—	—	—	—	—	—	—	—	—	—
Ohren-, Hals- u. Nasenkrankheiten	—	—	—	—	—	2	6	773	865	—
Ohren-, Hals-, Nasen-, Kehlkopf- u. Lungenkrankheiten	—	—	—	—	—	—	—	—	—	—
Hals- u. Nasenkrankheiten	—	—	—	—	—	—	—	—	—	—
Hals-, Nasen- u. Kehlkopfkrankheiten	1	4	1 897	1 614	—	—	—	—	—	—
Kehlkopf- u. Lungenkrankheiten	1	4	2 640	1 934	—	1	2	62	83	—
Nervenkrankheiten u. Unfall	1	2	651	637	—	1	3	66	89	—
Herz- u. Nierenkrankheiten	—	—	—	—	—	—	—	—	—	—
Magen- u. Darmkrankheiten	—	—	—	—	—	—	—	—	—	—
Magen-, Darm- u. Zuckerkrankheiten	—	—	—	—	—	—	—	—	—	—
Zahnkrankheiten	2	13	120	130	6 508	2	7	—	—	3 900
Orthopädische Chirurgie u. Massage	2	4	190	127	914	1	2	124	190	—
Hydrotherapeutische Anstalt	1	3	302	274	—	—	—	—	—	—
Sprachstörungen	—	—	—	—	—	—	—	—	—	—
zusammen 1900	23	95	39 232	52 588	10 634	18	57	15 122	11 823	15 058
1901.										
Krankheiten nicht unterschieden	—	—	—	—	—	2	10	—	—	2 253
Innere Krankheiten	3	13	7 217	7 194	1 367	2	6	1 553	2 523	—
Äußere Krankheiten	—	—	—	—	—	2	7	5 950	3 000	8 048
Frauen-Krankheiten	1	7	—	14 529	—	—	—	—	—	—
Geburtshülfe	1	7	—	3 239	—	—	—	—	—	—
Kinderkrankheiten	1	3	1 712	1 847	—	1	2	—	—	1 539
Chirurgische Krankheiten	2	12	13 807	10 018	—	3	11	4 600	3 665	—
Chirurgische- u. Kinder-Krankheiten	—	—	—	—	—	2	5	1 116	856	5 612
Chirurgische- u. Harn-Krankheiten	—	—	—	—	—	—	—	—	—	—
Chirurgische- u. Frauen-Krankheiten	—	—	—	—	—	—	—	—	—	—
Hautkrankheiten	1	2	49	63	—	—	—	—	—	—
Haut- u. Harnkrankheiten	—	—	—	—	—	—	—	—	—	—
Haut-, Harn- u. Geschlechtskrankh.	1	3	2 168	1 533	—	—	—	—	—	—

kliniken.

hinsichtlich der eingetragenen Fälle vollständig zuverlässig. Eine Anzahl von Polidie Kassenkranken miteingerechnet. Auch ist die Anzahl der in den drei Jahren den Jahren 1900 bis 1902, soweit bekannt auf 302, 304, 325.

Polikliniken von Vereinen, Gemeinden etc.					Private Polikliniken					Überhaupt Polikliniken					
Zahl derselben	Ärzte	Patienten männl.	Patienten weibl.	Patienten Geschlecht nicht unterschieden	Zahl derselben	Ärzte	Patienten männl.	Patienten weibl.	Patienten Geschlecht nicht unterschieden	Zahl derselben	Ärzte	Patienten männl.	Patienten weibl.	Patienten Geschlecht nicht unterschieden	überhaupt
1900.															
1	9	1621	3 265	—	8	21	1 566	1 094	875	11	38	3 187	4 359	3 117	10 663
3	4	386	1 721	2 956	5	12	2 629	1 497	1 661	13	35	11 524	12 459	6 074	30 057
—	—	—	—	—	—	—	—	—	—	2	7	5 900	3 000	3 498	12 398
4	8	—	4 345	—	34	74	—	22 897	—	40	92	—	42 322	—	42 322
—	—	—	—	—	1	8	—	889	—	3	18	—	4 958	—	4 958
4	7	224	216	1 824	10	28	2 631	2 466	10 213	15	38	4 530	4 344	12 037	20 911
5	9	558	991	2 940	13	22	5 095	1 587	2 278	23	54	23 756	15 564	5 218	44 538
—	—	—	—	—	—	—	—	—	—	2	5	1 179	966	5 418	7 563
—	—	—	—	—	1	2	161	152	—	1	2	161	152	—	313
2	4	—	—	714	—	—	—	—	—	2	4	—	—	714	714
1	1	—	—	722	4	8	5 271	900	2 622	6	12	5 434	1 043	3 344	9 821
—	—	—	—	—	7	17	4 792	1 632	400	7	17	4 792	1 632	400	6 824
—	—	—	—	—	2	3	803	492	—	3	6	2 839	2 085	—	4 924
2	9	400	18	465	6	15	1 903	138	891	8	24	2 303	156	1 356	3 815
3	3	370	495	980	16	34	12 365	7 969	16 359	21	45	18 619	14 467	18 094	51 180
1	3	—	—	345	1	2	—	—	400	3	9	4 080	3 725	745	8 550
1	1	—	—	885	2	5	1 424	1 420	—	3	6	1 424	1 420	885	3 729
3	6	860	1 300	1 492	12	22	2 992	3 025	4 201	17	34	4 625	5 190	5 693	15 508
—	—	—	—	—	1	3	—	—	1 391	1	3	—	—	1 391	1 391
2	4	442	400	—	2	7	1 450	900	350	4	11	1 892	1 300	350	3 542
—	—	—	—	—	1	2	245	123	—	2	5	2 142	1 737	—	3 879
—	—	—	—	—	—	—	—	—	—	2	6	2 702	2 017	—	4 719
2	7	955	766	—	4	8	386	734	658	8	20	2 058	2 226	658	4 942
—	—	—	—	—	1	2	153	176	—	1	2	153	176	—	329
1	2	69	296	—	7	19	965	786	2 100	8	21	1 034	1 082	2 100	3 216
—	—	—	—	—	1	1	89	105	—	1	1	89	105	—	194
2	7	168	725	3 452	3	14	1 702	7 171	1 024	9	41	1 990	8 026	14 884	24 900
—	—	—	—	—	2	5	—	—	720	5	11	314	317	1 634	2 265
—	—	—	—	—	—	—	—	—	—	1	3	302	274	—	576
—	—	—	—	—	1	1	—	—	92	1	1	—	—	92	92
37	84	6053	14 538	16 775	145	335	46 622	56 153	46 235	228	571	107 029	135 102	87 702	328 833
1901.															
—	—	—	—	—	5	8	1 178	672	1 627	7	18	1 178	672	3 882	5 732
3	4	645	2 115	—	3	6	2 000	1 146	1 681	11	29	11 415	12 978	3 048	27 441
—	—	—	—	—	2	4	3	65	1 693	4	11	5 953	3 065	9 741	18 759
3	7	—	3 187	—	30	64	—	22 958	—	34	78	—	40 674	—	40 674
—	—	—	—	—	1	5	—	691	—	2	12	—	3 930	—	3 930
3	5	267	235	1 150	8	24	2 216	2 185	11 061	13	34	4 195	4 267	13 740	22 202
5	11	594	1 467	2 437	13	24	1 531	1 144	3 425	23	58	20 532	16 294	5 862	42 688
—	—	—	—	—	—	—	—	—	—	2	5	1 116	856	5 612	7 584
—	—	—	—	—	1	2	220	158	—	1	2	220	158	—	378
—	—	—	—	—	—	—	—	—	—	—	—	—	—	—	—
—	—	—	—	—	5	14	6 476	1 135	3 567	6	16	6 525	1 198	3 567	11 290
—	—	—	—	—	9	22	4 971	2 127	500	9	22	4 971	2 127	500	7 598
—	—	—	—	—	2	5	837	541	—	3	8	3 005	2 074	—	5 079

Polikliniken, Krankheitsgruppen, für welche sie bestimmt sind	Königliche Polikliniken					Polikl. an nicht staatl., öffentl. Krankenhäusern				
	Zahl derselben	Ärzte	Patienten männl.	Patienten weibl.	Geschlecht nicht unterschieden	Zahl derselben	Ärzte	Patienten männl.	Patienten weibl.	Geschlecht nicht unterschieden
Harnkrankheiten	—	—	—	—	—	—	—	—	—	—
Augenkrankheiten	2	10	6 886	7 308	1 827	—	—	—	—	—
Ohrenkrankheiten	2	6	5 051	4 709	—	—	—	—	—	—
Ohren- und Nasenkrankheiten	—	—	—	—	—	—	—	—	—	—
Ohren-, Hals- und Nasenkrankheiten	—	—	—	—	—	2	6	938	998	—
Ohren-, Hals-, Nasen-, Kehlkopf- u. Lungenkrankheiten	—	—	—	—	—	—	—	—	—	—
Hals- und Nasenkrankheiten	—	—	—	—	—	—	—	—	—	—
Hals,- Nasen- und Kehlkopfkrankh.	1	4	2 428	2 081	—	—	—	—	—	—
Lungenkrankheiten	1	4	3 622	2 550	—	—	—	—	—	—
Nervenkrankheiten und Unfall	1	2	652	636	—	1	3	40	84	—
Herz- und Nierenkrankheiten	—	—	—	—	—	—	—	—	—	—
Magen- und Darmkrankheiten	—	—	—	—	—	—	—	—	—	—
Magen-, Darm- u. Zuckerkrankheiten	—	—	—	—	—	—	—	—	—	—
Zahnkrankheiten	1	10	—	—	10 000	1	3	—	—	2 500
Orthopädische Chirurgie und Massage	2	4	627	493	1 210	1	2	79	140	—
Hydrotherapeutische Anstalt	1	5	744	660	—	—	—	—	—	—
Sprachstörungen	—	—	—	—	—	—	—	—	—	—
Zusammen 1901	21	92	44 963	56 860	14 404	17	55	14 276	11 266	19 944
1902.										
Krankheiten nicht unterschieden	—	—	—	—	—	2	11	—	—	2 213
Innere Krankheiten	2	9	6 221	8 433	1 346	2	6	2 392	3 216	—
Äußere Krankheiten	—	—	—	—	—	2	7	6 080	3 040	6 186
Frauen-Krankheiten	1	7	—	13 237	—	—	—	—	—	—
Geburtshülfe	1	7	—	3 188	—	—	—	—	—	—
Kinderkrankheiten	1	3	1 883	1 707	—	—	—	—	—	—
Chirurgische Krankheiten	2	12	14 832	11 001	—	3	11	4 130	3 805	—
Chirurgische- u. Kinder-Krankheiten	—	—	—	—	—	2	5	915	610	5 743
Chirurgische- u. Harn-Krankheiten	—	—	—	—	—	—	—	—	—	—
Chirurgische- u. Frauen-Krankheiten	—	—	—	—	—	—	—	—	—	—
Hautkrankheiten	1	2	15	39	—	—	—	—	—	—
Haut- und Harnkrankheiten	—	—	—	—	—	—	—	—	—	—
Haut-, Harn- u. Geschlechtskrankh.	1	4	2 833	1 884	—	—	—	—	—	—
Harnkrankheiten	—	—	—	—	—	—	—	—	—	—
Augenkrankheiten	2	10	7 286	7 747	2 203	—	—	—	—	—
Ohrenkrankheiten	2	6	5 787	5 490	—	—	—	—	—	—
Ohren- und Nasenkrankheiten	—	—	—	—	—	—	—	—	—	—
Ohren-, Hals- und Nasenkrankheiten	—	—	—	—	—	2	6	976	998	—
Ohren-, Hals-, Nasen-, Kehlkopf- u. Lungenkrankheiten	—	—	—	—	—	—	—	—	—	—
Hals- und Nasenkrankheiten	—	—	—	—	—	—	—	—	—	—
Hals-, Nasen- und Kehlkopfkrankh.	1	5	3 075	2 731	—	—	—	—	—	—
Lungenkrankheiten	1	4	4 603	3 357	—	—	—	—	—	—
Nervenkrankheiten undU nfall	1	2	912	862	—	1	3	45	81	—
Herz- und Nierenkrankheiten	—	—	—	—	—	—	—	—	—	—
Magen- und Darmkrankheiten	—	—	—	—	—	—	—	—	—	—
Magen-, Darm- u. Zuckerkrankheit.	—	—	—	—	—	—	—	—	—	—
Zahnkrankheiten	1	10	—	—	10 000	1	3	—	—	2 500
Orthopädische Chirurgie u. Massage	2	5	833	529	1 537	1	2	78	143	—
Hydrotherapeutische Anstalt	1	5	883	925	—	—	—	—	—	—
Sprachstörungen	—	—	—	—	—	—	—	—	—	—
Zusammen 1902	20	91	49 163	61 130	15 086	16	54	14 616	11 893	16 642

Polikliniken von Vereinen, Gemeinden etc.					Private Polikliniken					Überhaupt Polikliniken					
Zahl derselben	Ärzte	Patienten männl.	Patienten weibl.	Patienten Geschlecht nicht unterschieden	Zahl derselben	Ärzte	Patienten männl.	Patienten weibl.	Patienten Geschlecht nicht unterschieden	Zahl derselben	Ärzte	Patienten männl.	Patienten weibl.	Patienten Geschlecht nicht unterschieden	überhaupt
1	4	—	—	702	7	16	8 313	55	718	8	20	8 313	55	1 420	9 788
3	6	3330	2 405	743	13	29	17 082	13 861	2 382	18	45	27 298	23 574	4 952	55 824
1	2	—	—	380	1	2	—	—	400	4	10	5 051	4 709	780	10 540
1	2	318	286	—	2	5	1 438	1 614	—	3	7	1 756	1 900	—	3 656
1	3	—	—	1 238	14	27	4 238	3 890	4 623	17	36	5 176	4 888	5 861	15 925
—	—	—	—	—	4	14	923	590	2 562	4	14	923	590	2 562	4 075
1	3	362	242	—	4	12	1 612	1 047	2 676	5	15	1 974	1 289	2 676	5 939
1	2	317	160	—	3	16	2 898	2 371	—	5	22	5 643	4 612	—	10 255
—	—	—	—	—	—	—	—	—	—	1	4	3 622	2 550	—	6 172
1	5	937	628	—	11	26	4 200	3 534	—	14	36	5 829	4 882	—	10 711
—	—	—	—	—	1	2	174	157	—	1	2	174	157	—	331
—	—	—	—	—	5	15	2 246	1 519	—	5	15	2 246	1 519	—	3 765
—	—	—	—	—	1	2	132	220	—	1	2	132	220	—	352
1	4	—	—	1 673	4	18	5 971	15 221	972	7	35	5 971	15 221	15 145	36 337
—	—	—	—	—	3	7	—	—	917	6	13	706	633	2 127	3 466
—	—	—	—	—	—	—	—	—	—	1	5	744	660	—	1 404
—	—	—	—	—	1	1	—	—	72	1	1	—	—	72	72
25	58	6770	10 725	8 323	153	370	68 659	76 901	38 876	216	575	134 668	155 752	81 547	371 967
							1902.								
—	—	—	—	—	5	8	1 286	728	2 025	7	19	1 286	728	4 238	6 252
4	6	899	1 829	—	5	9	3 158	2 843	1 826	13	30	12 670	16 321	3 172	32 163
1	2	73	—	—	2	4	4	73	1 970	5	13	6 157	3 113	8 156	17 426
4	8	—	3 753	—	33	69	—	26 429	—	38	84	—	43 419	—	43 419
—	—	—	—	—	1	5	—	667	—	2	12	—	3 855	—	3 855
3	5	267	249	1 150	9	27	2 471	2 568	11 524	13	35	4 621	4 524	12 674	21 819
5	11	718	1 322	1 901	13	21	2 181	1 389	3 663	23	55	21 861	17 517	5 564	44 942
1	8	—	—	2 688	—	—	—	—	—	3	13	915	610	8 431	9 956
—	—	—	—	—	1	2	208	141	—	1	2	208	141	—	349
—	—	—	—	—	—	—	—	—	—	—	—	—	—	—	—
—	—	—	—	—	6	16	7 563	1 458	3 760	7	18	7 578	1 497	3 760	12 835
—	—	—	—	—	11	24	5 824	2 563	850	11	24	5 824	2 563	850	9 237
—	—	—	—	—	2	5	993	585	—	3	9	3 826	2 469	—	6 295
1	4	—	—	740	8	19	8 414	64	964	9	23	8 414	64	1 704	10 182
3	6	3321	2 424	743	18	35	18 410	16 881	3 315	23	51	29 017	27 052	6 261	62 330
1	2	—	—	357	1	2	—	—	450	4	10	5 787	5 490	807	12 084
1	2	312	326	—	2	5	1 607	1 865	—	3	7	1 919	2 191	—	4 110
1	3	—	—	1 055	15	28	4 021	4 037	5 715	18	37	4 997	5 035	6 770	16 802
—	—	—	—	—	4	14	889	614	2 484	4	14	889	614	2 484	3 987
2	5	737	571	—	4	12	1 813	1 188	2 638	6	17	2 550	1 759	2 638	6 947
1	2	315	150	—	3	16	2 633	2 602	—	5	23	6 023	5 483	—	11 406
—	—	—	—	—	1	1	187	185	—	2	5	4 790	3 542	—	8 332
1	8	1054	702	—	11	26	4 468	3 567	1 117	14	39	6 479	5 212	1 117	12 808
—	—	—	—	—	1	2	215	226	—	1	2	215	226	—	441
—	—	—	—	—	8	20	2 530	1 935	—	8	20	2 530	1 935	—	4 465
—	—	—	—	—	1	2	150	204	—	1	2	150	204	—	354
1	4	—	—	1 562	5	17	8 619	13 861	1 576	8	34	8 619	13 861	15 638	38 118
—	—	—	—	—	3	7	—	—	1 001	6	14	911	672	2 538	4 121
—	—	—	—	—	—	—	—	—	—	1	5	883	925	—	1 808
—	—	—	—	—	2	3	—	—	103	2	3	—	—	103	103
30	76	7696	11 326	10 196	175	399	77 644	86 673	44 981	241	620	149 119	171 022	86 905	407 046

10. Städtisches Obdach.

a) Städtisches Obdach für obdachlose Familien.

Städtisches Obdach für obdachlose Familien	Familien Zahl	Familien Personen m.	Familien Personen w.	Einzelne Personen m.	Einzelne Personen w.	Gesamtzahl der Personen
Bestand Ende März 1900 . . .	84	92	181	81	9	363
Zugang im Jahre 1900/1901 . .	1 847	2 785	4 050	1 630	531	8 996
Abgang - - - - . .	1 760	2 702	3 911	1 670	536	8 819
Bestand Ende März 1901 . . .	171	175	320	41	4	540
Zugang im Jahre 1901/1902 . .	2 202	3 458	4 685	1 519	656	10 318
Abgang - - - - . .	2 272	3 459	4 764	1 515	630	10 368
Bestand Ende März 1902 . . .	101	174	241	45	30	490
Zugang im Jahre 1902/1903 . .	1 635	2 276	3 334	1 481	754	7 845
Abgang - - - - . .	1 669	2 299	3 836	1 413	768	7 866
Bestand Ende März 1903 . . .	67	106	159	113	16	394

Aufgenommen dem Alter nach:

Jahr:	0/1	1/5	5/10	10/15	15/20	20/30	30/40	40/50	50/60	60/70	70 u. ält.	übh.
1900/01	671	1589	1199	766	225	788	1569	1266	604	240	79	8996
1901/02	737	1584	1883		261	977	1599	1327	677	261		9305
1902/03	1197		1471		253	761	1360	1185	680	300		7207

b) Städtisches Obdach für nächtliche Obdachlose. (Danzigerstr.)

Monat	1895	1896	1897	1898	1899	1900	1901	1902
Januar.....	45 332	50 982	51 574	51 464	44 239	56 995	72 810	87 053
Februar.....	55 457	46 248	54 893	49 442	44 462	49 707	68 335	78 774
März	46 514	36 617	35 513	44 078	42 692	44 564	62 762	71 371
April	21 795	22 156	21 465	29 511	33 499	30 678	43 410	47 805
Mai	12 961	18 119	16 428	19 259	24 301	18 428	29 756	42 330
Juni	10 830	12 112	11 845	15 271	18 154	13 945	20 416	28 015
Juli	9 961	11 262	12 327	14 620	16 301	12 319	16 364	25 032
August	10 641	12 016	13 040	12 048	14 881	12 223	19 494	29 656
September ..	10 372	11 808	12 958	13 283	18 250	14 396	24 296	26 336
Oktober.....	15 562	14 401	15 798	16 206	22 606	23 841	34 300	31 338
November...	21 193	22 583	24 342	21 580	28 506	36 666	54 683	48 386
Dezember...	34 054	34 410	38 321	33 198	43 887	50 554	79 941	87 391
Überhaupt	294 672	292 714	308 504	319 960	351 778	364 316	526 567	603 487

Die am 4. und 29. April 1903 im nächtlichen Obdach ermittelten Personen.

Alter	Männer 4. April	Männer 29. April	Frauen 4. Apr.	Frauen 29. Apr.	Abt. f. Schwang. 4. April	Abt. f. Schwang. 29. April
18 - 21	153	44	3	4	4	5
22 - 30	361	143	21	1	8	19
31 - 40	493	212	27	5	3	8
41 50	547	288	17	7	—	—
51 - 60	402	324	11	5	—	—
61 - 70	95	95	5	6	—	—
über 70	10	9	—	—	—	—
ohne Angabe	17	3	—	—	—	—
zusammen	2078	1118	84	28	15	32
in Berlin seit: wenig. a. 1/4 Jahr	338	171	14	6	5	15
in Berlin seit: üb. 1/4 bis einschl. 2 J.	199	97	13	1	6	7
in Berlin seit: mehr als 2 Jahr	1140	667	48	14	2	6
in Berlin seit: seit Geburt . .	391	183	—	7	2	4
in Berlin seit: ohne Angabe .	10	—	9	—	—	—

Geburtsort	Männer 4. April	Männer 29. April	Frauen 4. Apr.	Frauen 29. Apr.	Abt. f. Schwang. 4. April	Abt. f. Schwang. 29. April
in Berlin gebor.	465	226	9	7	2	4
i. sonst. Dtsch. Reichsgeb.	1574	882	75	21	13	28
Ausländer	39	10	—	—	—	—
Zul. in Arbeit						
in Berlin	1452	805	50	18	5	10
außerhalb	571	302	26	7	10	22
ohne Angabe..	55	11	8	3	—	—
Zur Zeit						
in Arbeit	247	161	—	11	—	—
ohne Arbeit...	966	957	4	15	7	32
ohne Angabe..	865	—	80	2	8	—

11. Verschiedene v. der Stadt verwaltete Fonds, Zentralstelle für Wohltätigkeit, Unterstützung von Vereinen.

a. Gesinde-Belohnungs- und Unterstützungsfonds.

Jahr	Zahl der Annahmestellen am Jahresschlusse	Einnahmen: überhaupt M.	Einnahmen: aus eig. Vermögen M.	Einnahmen: aus Beiträgen der Dienstboten M.	Ausgaben: überhaupt M.	Ausgaben: für Unterhaltung des Hospitals M.	Laufende Unterstütz. am Jahresschlusse: Zahl	Laufende Unterstütz. am Jahresschlusse: Betrag M.	Kapit.-Vermögen M.	Wert d. Grundstücke u. des Invent. M.
1900/01	150	54 669	19 512	26 430	51 973	28 331	158	15 743	519 176	521 988
1901/02	150	57 135	19 580	25 200	58 903	26 643	162	15 890	537 843	520 534
1902/03	145	53 807	19 592	25 410	48 938	25 465	171	16 470	499 055	519 055

b. Wohltätige Dahrlehnskassen und Stiftungen.

Jahr	Friedr.-Wilh.-Anstalt für Arbeitsame: Darlehen Zahl	Darlehen Betrag M.	Kapital-Vermögen M.	von Biedersee-Stiftung: Darlehen Zahl	Darlehen Betrag M.	Kapital-Vermögen M.
1900/01	461	44 785	459 200	104	6245	24 000
1901/02	530	49 805	464 200	98	6130	24 000
1902/03	451	43 955	478 400	89	5700	24 000

Außerdem besteht u. a. ein. v. Scheve-Stiftg für 10 Damen, ein Köstersches Stift f. 15 Männer, eine Oppermansche Stiftung z. Erziehung außerehelicher Kinder, eine Silbersche Stiftung u. a.

c. Die städtische Stiftungsdeputation.

Die dieser Verwaltung unterstellten Stiftungen verfügten am 31. März 1902 über ein Vermögen von 25 Mill. M. (gegen 23$^3/_4$ im Vorjahr). Dies ist indessen nicht das ganze Stiftungsvermögen der Stadt. Es fehlen die zahlreichen wohltätigen Stiftungen der Armendirektion, der Waisen-, Schul-, Blinden-Verwaltung.

Zentrale für die Kontrolle der Wohltätigkeitspflege.

Art der Anfragen und Mitteilungen	1902/03	1901/02	1900/01	1899/1900	1898/99
Anfragen (Auskunftsersuchen)	2 479	2 956	3 007	3 039	3 101
Mitteilungen von Behörden, Vereinen etc. über gewährte Unterstützungen . . .	19 917	23 331	19 658	19 579	19 116
Mitteilungen d. Armendirektion über Extraunterstützungen und Almosen	69 395	85 229	72 505	63 781	58 313
Mitteilungen der Armendirektion über Veränderungen in Bezügen	58 075	79 469	24 019	24 864	39 994
Bei der städtischen Stiftungsdeputation eingegangene Unterstützungsgesuche u. Akten	20 363	21 645	20 965	17 432	19 563
Summe der Sachen . . .	170 229	212 630	140 154	128 695	140 087

d. Unterstützung wohltätiger Vereine.

Der Magistrat gibt einer Anzahl Vereinen Zuschüsse (meist jährliche, einzelnen einmalige). Im Jahre 1903/4 erhalten 55 wohltätige Vereine bis zu 32 250 M. im Ganzen 188 858 M.

9	Krankenpflege-Vereine 850 bis 13 000 M.	zusammen	38 950 M.
8	Kinderfürsorge-Vereine 120 bis 3000 M.	-	14 420 -
5	Vereine für Wöchnerinnen 1000 bis 5000 M.	-	12 500 -
24	Andere Unterstützungs-Vereine, Anstalten bis 32 250 M.	-	115 488 -
5	auswärtige Hülfsvereine 500 bis 1000 M.	-	4 500 -
4	auswärtige Erzieherinnenheime 500 bis 1000 M. . . .	-	3 000 -
55	wohltätige Vereine überhaupt	-	188 858 M.
	Dazu kommen:		
21	Vereine für Erziehung und Bildung bis 23 000 M. . . .	-	75 950 -
4	Beiträge an nicht städt. Fortbildungsschulen 2000 bis 3000 M.	-	11 000 -
7	Vereine mit Kindergärten 500 bis 8000 M.	-	28 000 -
7	Vereine verschiedener Art 20 M. (Beitrag) bis 5000 M.	-	11 623 -
94	Vereine u. dergl. mit im Ganzen Zuwendungen	-	315 431 M.

12. Nichtstädtische Wohltätigkeitsanstalten und Vereine.

a. Pflege in Siechenhäusern, Hospitälern, Erziehungs- und Schutzanstalten und Asylen.

Bezeichnung der Anstalten 1900 bez. 1900/1901	Zahl d. Personen: Zugang	Abgang	davon durch Tod	Bestand am Jahresschluß m.	Bestand am Jahresschluß w.	Einnahme M.: überhaupt	davon: aus eigen. Vermögen	davon: durch Beiträge und Geschenk.	Ausgabe M.: überhaupt	davon für Verpfleg.	Zahl der Verpfleg.-Tage	Vermögen der Anstalt M.
1) Siechenhäuser und Hospitäler.												
Männer-Siechenhaus	9	9	2	16	—	8 704	3 635	5 069	8 516	6 419	5 743	160 094
Frauen-Siechenhaus Bethesda	31	33	23	—	150	340 624	5 962	51 833	322 027	—	69 931	24 405
Elisabeth-Siechenhs.	—	82	78	2	60	117 733	2 139	115 541	113 794	75 739	53 556	1 747
Alters-Vers.-Anstalt d. jüd. Gemeinde	28	32	—	2	28	201 472	93 389	96 505	127 435	—	—	2 480 620
Französ. Hospital	24	14	20	26	89	—	—	—	—	—	2 426	—
Hosp. d. jüd. Gem.	35	31	24	40	44	72 670	26 906	45 764	72 670	22 464	28 112	738 665
Fr. Wilh. Vikt. Stift.	2	5	5	4	30	34 366	—	—	23 934	—	—	—
2) Anstalten für Waisenpflege.												
Französ. Waisenhaus	14	18	—	60	65	—	—	—	67 220	—	46 801	—
Luisenstift	7	9	—	40	—	—	—	—	—	—	335	—
Schindler'sches Waisenhaus	6	6	—	30	—	—	—	—	—	—	365	—
Kathol. Waisenhaus für Knaben	79	74	—	143	—	32 065	7 200	900	28 159	27 339	49 766	3 907
Auerbach'sche Wais.-Erzieh.-Anst. f. Knb. und Mädchen	10	9	—	53	29	81 088	47 546	30 821	80 758	17 739	36 135	1 103 333
Reichenheim'sches Waisenhaus	10	10	—	45	30	49 433	25 617	23 817	49 434	12 924	28 009	697 162
Zweites Waisenhaus d. jüd. Gemeinde zu Berlin in Pankow	2	—	—	58	12	—	—	36 600	—	13 907	38 352	60 000
Kornmesser'sches Waisenhaus	2	1	—	30	—	28 171	28 171	—	29 842	9 295	10 721	694 895
Moses Mendelssohn'sche Waisen-Erziehungs-Anstalt	4	—	—	24	31	17 271	12 825	4 446	19 268	14 131	—	356 922
3) Erziehungs-, Mägdebildungs-, Blinden- und Taubstummen-Anstalten.												
Afra-Stiftung	133	115	3	—	154	73 760	—	13 902	73 582	8 215	95 995	178
Amalienhaus	?	?	—	—	?	27 941	—	3 591	32 313	—	—	2 829
Marthas Hof	—	—	—	—	131	54 119	—	—	55 082	—	—	—
Kgl. Taubst.-Inst.	11	10	—	40	43	65 350	7 776	—	65 350	8 208	?	207 875
Wadzeck-Anstalt	30	6	1	53	47	40 003	39 548	455	—	11 653	?	—
Blindeninstitut zur Erz. blinder Kinder	—	—	—	—	—	—	—	—	—	—	—	—
Zionshülfe	52	50	4	14	49	24 935	—	24 935	19 726	7 365	20 563	7 674
Jüd. Mädchenstift.	6	8	—	—	14	8 004	1 303	6 680	9 193	3 496	5 110	42 458
Mariannenhaus	67	63	—	—	32	—	—	—	—	—	—	—
Vereins-Blindenanst.	1	2	—	9	—	11 704	11 171	533	10 872	3 187	366	24 233
Dina Zadek Nauen Cotta'sche Wohltätigkeitsstiftung	—	—	—	18	4	28 541	28 541	—	31 534	5 909	365	—
St. Marienst., Ackerstr.	—	—	—	—	196	10 528	—	—	10 520	—	2 213	—
St. Marienstift	321	333	—	—	12	12 308	—	—	12 311	—	7 538	—
Lutherstift	—	—	—	—	—	10 524	266	—	4 971	—	—	11 138

Bezeichnung der Anstalten 1901 bez. 1901/1902	Zahl d. Personen: Zugang	Abgang	davon durch Tod	Bestand am Jahresschluß m.	w.	Einnahme M. überhaupt	davon: aus eigen. Vermögen	durch Beiträge und Geschnk.	Ausgabe M. überhaupt	davon für Verpfleg.	Zahl der Verpfleg.-Tage	Vermögen der Anstalt M.
1) Siechenhäuser und Hospitäler.												
Männer-Siechenhaus	12	9	4	19	—	9 478	4 293	5 185	9 514	6 698	6 073	158 908
Frauen-Siechenhaus Bethesda	48	42	24	—	156	284 660	4 195	61 788	276 806	—	64 382	43 205
Elisabeth-Siechenhs.	70	59	46	2	149	114 052	5 244	108 808	107 479	79 280	56 130	1 327
Alters-Vers.-Anstalt d. jüd. Gemeinde .	39	25	—	242		187 896	96 106	80 315	117 426	—	91 984	2 548 891
Französ. Hospital .	14	10	13	29	85	—	—	—	—	—	1 697	—
Hospit. d. jüd. Gem.	39	34	29	35	54	84 660	28 183	56 477	84 660	23 691	31 871	740 781
Fr. Wilh. Vikt.-Stift.	8	7	7	5	30	396 724	—	—	24 209	—	—	—
2) Anstalten für Waisenpflege.												
Französ. Waisenhaus	12	18	1	59	60	—	—	—	66 689	—	43 164	—
Luisenstift	9	9	—	40	—	—	—	—	—	—	335	—
Schindler'sches Waisenhaus . . .	4	4	—	30	—	—	—	—	—	—	365	—
Kathol. Waisenhaus für Knaben . . .	73	75	1	141	—	35 251	7 200	850	32 297	28 980	48 300	2 954
Auerbach'sche Wais.-Erzieh.-Anst. f. Knb. und Mädchen . . .	5	4	—	53	30	75 863	47 782	25 318	77 752	18 723	36 865	1 103 210
Reichenheim'sches Waisenhaus . .	18	20	—	44	29	48 703	25 617	23 087	48 703	12 759	27 656	697 162
Zweites Waisenhaus d. jüd. Gemeinde zu Berlin in Pankow .	2	—	—	60	12	—	—	39 700	—	14 124	38 301	70 000
Kornmesser'sches Waisenhaus . . .	9	3	—	36	—	33 234	33 234	—	31 940	11 527	13 140	691 244
Moses Mendelssohn'sche Waisen-Erziehungs-Anstalt . . .	—	4	—	24	29	17 885	12 914	4 971	18 238	16 330	—	367 803
3) Erziehungs-, Mägdebildungs-, Blinden- und Taubstummen-Anstalt.												
Afra-Stiftung . . .	143	121	2	—	169	87 878	—	10 605	87 247	10 273	107 310	631
Amalienhaus	—	—	—	—	61	29 553	—	4 841	33 399	—	—	3 279
Marthas Hof	—	—	—	—	145	54 079	—	—	56 738	—	—	—
Kgl. Taubst.-Inst. .	15	15	1	50	31	65 350	7 776	—	65 350	8 208	?	207 875
Wadzeck-Anstalt . .	28	15	—	62	50	40 892	40 639	253	—	12 848	?	—
Blindeninstitut zur Erz. blind. Kinder .	—	—	—	—	—	—	—	—	—	—	—	—
Zionshülfe	94	80	7	6	67	27 262	—	27 262	26 653	9 229	25 669	8 283
Jüd. Mädchenstift .	7	5	—	—	16	10 554	1 634	8 920	8 237	3 075	5 840	46 406
Mariannenhaus . . .	68	68	—	—	32	—	—	—	fehlt	—	—	—
Vereins-Blindenanst.	1	2	—	8	—	11 332	10 732	599	10 142	3 114	365	25 423
Dina Zadek Nauen Cotta'sche Wohltätigkeitsstiftung .	—	—	—	18	4	28 836	28 836	—	28 167	6 140	365	—
St. Marienst., Ackerstr.	—	—	—	—	204	11 141	—	—	11 144	—	2 410	—
St. Marienstift . . .	352	349	—	—	15	12 912	—	—	12 894	—	8 802	18
Lutherstift	—	—	—	—	—	—	fehlt	—	—	—	—	—

Bezeichnung der Anstalten 1902 bez. 1902/1903	Zahl d. Personen: Zugang	Abgang	davon durch Tod	Bestand am Jahresschluß m.	w.	Einnahme M.: überhaupt	davon: aus eigen. Vermögen	durch Beiträge und Geschnk.	Ausgabe M.: überhaupt	davon für Verpfleg.	Zahl der Verpfleg.-Tage	Vermögen der Anstalt M.
1) Siechenhäuser und Hospitäler.												
Männer-Siechenhaus	19	10	—	28	—	14 623	6 518	8 105	14 185	7 892	9 800	252 645
Frauen-Siechenhaus Bethesda	35	37	25	—	154	76 780	2 719	63 082	70 188	—	66 252	49 105
Elisabeth-Siechenh.												
Alters-Vers.-Anstalt d. jüd. Gemeinde	—	—	—	—	—	—	—	—	—	—	—	—
Französ. Hospital	12	21	16	28	80	—	—	—	—	—	—	—
Hospital d. jüd. Gem.	27	20	18	42	54	94 411	29 532	64 880	94 411	26 035	33 524	736 635
Fr. Wilh. Vikt. Stift.	4	2	2	4	32	—	—	—	—	—	—	—
2) Anstalten für Waisenpflege.												
Französ. Waisenhaus	20	16	—	61	62	—	—	—	66 992	—	40 608	—
Luisenstift	12	10	—	42	—	56 166	14 333	41 832	55 482	—	335	5 800
Schindler'sches Waisenhaus	5	5	—	30	—	—	—	—	—	—	—	—
Kathol. Waisenhaus für Knaben	79	67	—	153	—	35 759	7 200	970	33 409	26 685	48 489	2 350
Auerbach'sche Wais.-Erzieh.-Anst. f. Knb. und Mädchen	8	7	—	54	30	73 396	46 473	24 166	78 958	18 427	37 230	1 093 846
Reichenheim'sches Waisenhaus	—	—	—	—	—	—	—	—	—	—	—	—
Zweites Waisenhaus d. jüd. Gemeinde zu Berlin in Pankow	4	—	—	60	12	—	—	39 700	—	14 206	38 416	70 000
Kornmesser'sche Waisenhaus	2	2	—	40	—	61 975	61 975	—	61 266	12 672	14 600	693 029
Moses Mendelssohn'sche Waisen-Erziehungs-Anstalt	—	9	—	27	20	19 540	13 019	6 521	18 111	13 785	—	378 221
3) Erziehungs-, Mägdebildungs-, Blinden- und Taubstummen-Anstalten.												
Afra-Stiftung	128	125	1	—	172	96 707	—	7 926	96 614	11 926	103 660	93
Amalienhaus	—	—	—	—	—	—	—	—	—	—	—	—
Marthas Hof	—	—	—	—	—	—	—	—	—	—	—	—
Kgl. Taubst.-Inst.	14	11	—	45	37	65 350	7 776	—	65 350	8 208	?	207 875
Wadzeck-Anstalt	16	22	—	60	46	—	—	—	—	—	—	—
Blindeninstitut zur Erz. blinder Kinder	—	—	—	—	—	—	—	—	—	—	—	—
Zionshülfe	83	69	2	14	73	30 869	—	30 869	29 427	11 215	31 051	9 903
Jüd. Mädchenstift	3	4	—	—	15	9 246	1 608	7 638	9 167	3 527	5 475	46 485
Mariannenhaus	65	62	—	—	35	10 446	700	3 058	10 472	5 781	14 293	22 068
Vereins-Blindenanst.	2	1	—	9	—	11 669	11 181	488	10 445	3 364	365	26 647
Dina Zadek Nauen Cotta'sche Wohltätigkeitsstiftung	—	—	—	18	4	28 999	28 999	—	26 408	6 232	365	—
St.Marienst., Ackerstr.								fehlt				
St. Marienstift	353	358	—	—	10	13 004	—	—	13 002	—	8 016	—
Lutherstift								fehlt				

Bezeichnung der Anstalten	Zahl d. Personen: Zugang	Abgang	davon durch Tod	Bestand am Jahresschluß m.	w.	Einnahme M.: überhaupt	davon: aus eigen. Vermögen	durch Beiträge und Geschnk.	Ausgabe M.: überhaupt	davon für Verpfleg.	Zahl der Verpfleg.-Tage	Vermögen der Anstalt M.
4) Schutzanstalten 1900/1901.												
Erz.Anst.f.kl.Md.„Zoar“	9	6	—	—	22	3 948	—	3 948	4 016	2 312	7 245	74
Rettungshaus Siloah .	17	—	—	72	—	21 683	464	—	21 142	—	—	—
Wchn.-Heimd.Heilsarm.	30	28	—	—	4	nicht mehr zu ermitteln						
Beth Elim	124	18	18	134		16 918	—	—	12 786	4 681	8 555	6 311
Verein Mädchenhort .	321	230	1	—	772	22 928	2 057	—	17 919	—	—	63 164
Heimstätte i. Berl. . .	146	—	21	176		21 843	2 663	11 767	21 852	—	19 585	42 377
1901/1902.												
Erz.Anst.f.kl.Md.„Zoar“	3	1	—	—	34	3 547	—	3 547	3 597	2 100	8 049	24
Rettungsheim Siloah .	—	—	—	—	—	—	—	fehlt	—	—	—	—
Wchn.-Heim d.Heilsarm.	97	88	—	—	13	3 538	—	3 538	—	4 748	—	—
Beth Elim	121	15	15	137		7 770	—	—	9 427	3 909	12 439	4 654
Verein Mädchenhort .	388	336	1	—	829	13 133	2 132	—	19 575	—	—	58 185
Heimstätte i. Berl. . .	167	159	17	59		20 652	4 975	8 234	20 931	—	21 389	55 066
1902/1903.												
Erz.Anst.f.kl.Md.„Zoar“	2	5	1	—	21	4 128	—	4 128	4 148	2 628	8 277	4
Rettungsheim Siloah .	—	—	—	—	—	—	—	fehlt	—	—	—	—
Wchn.-Heim d.Heilsarm.	162	169	—	—	6	5 148	—	5 148	—	5 270	—	—
Beth Elim	—	—	—	—	—	—	—	—	—	—	—	—
Verein Mädchenhort .	380	304	—	—	888	18 777	1 945	1 945	21 942	—	—	55 978
Heimstätte i. Berl. . .	167	160	6	67		21 002	2 760	10 773	20 182	—	23 714	54 437

5) Verein zur Fürsorge für die weibliche Jugend.

Jahr	Zahl der: ständigen Bewohnerinnen (Heimchen)	Verpfleg.-nächte	Hospizgäste	Verpfleg.-nächte	Herbergsgäste	Verpfleg.-nächte	Verpfleg.-nächte überhaupt	Zahl der Portionen: morgens	mittags	nachmittags	abends	überhaupt
1900	413	74 480	5974	23 076	1195	5937	103493	42 264	105 768	23 741	27 885	199 658
1901	547	—	6077	22 815	—	—	109149	66 825	120 964	35 546	40 659	263 994
1902	446	76 274	6426	24 137	1681	8521	108932	91 503	148 868	38 869	69 223	348 463

6) Anstalten für vorübergehende Unterkunft. Asylverein für Obdachslose.

Jahr	Einnahmen M.	Ausgabe: überhaupt M.	darunter: für Unterhaltung des Männerasyls M.	für Unterhaltung des Frauenasyls M.	Vermögensbestand Ende des Jahres M.	Verabreichte Bäder im: Männerasyl	Frauenasyl
1900	99 937	112 164	84 495	15 178	711 795	115 830	14 946
1901	79 622	121 639	89 163	20 209	710 186	126 020	15 641
1902	85 808	119 271	87 444	18 615	708 128	116 814	15 413

Frequenz im Jahre	Frauen	Mädchen	Kinder ausschl. der Säuglinge	Säuglinge	Überhaupt		Zusammen
					Frauenasyl	Männerasyl	Männer und Frauen
1895	7 966	3077	972	88	12 015	113 078	125 093
1896	7 431	2277	440	66	10 148	109 578	119 726
1897	19 792	7411	69	182	28 154	247 446	275 600
1898	26 180	8905	922	164	36 007	232 555	268 562
1899	29 329	7151	1204	90	37 684	237 027	274 711
1900	36 083	6661	3133	439	45 877	249 195	295 072
1901	47 784	9896	5406	397	63 086	251 881	314 967
1902	51 220	8969	4555	592	64 744	249 318	314 062

7) Berliner Arbeiterkolonie.

Jahr	Bestand am 31. März 1900, 1901, 1902	Zugang	Abgang	Bestand am 31. März 1901, 1902, 1903	Hauptanstalt		Zweiganstalt Tegel	
					Einnahme M.	Ausgabe M.	Einnahme M.	Ausgabe M.
1900/01 . .	191	552	536	207	191 407	186 402	36 736	36 736
1901/02 . .	207	586	610	183	188 327	189 649	45 932	45 932
1902/03 . .	183	513	498	198	194 126	203 942	58 849	58 849

Jahr	Alter der Aufgenommenen					Familienstand der Aufgenommenen					Bestraft
	bis 20 J.	20/30 J.	30/50 J.	50/60 J.	über 60 J.	ledig	verheiratet	getr.	geschieden	verwitw.	
1900/01 .	59	164	264	54	11	417	38	37	13	47	315
1901/02 .	62	195	255	65	9	441	19	59	26	41	320
1902/03 .	42	164	248	52	7	370	15	77	14	37	296

8) Die Herbergen zur Heimat.

Jahr	Oranienstraße						Auguststraße			
	Zahl der Gäste	Von diesen hatten Betten zu 50 Pf. u. mehr	Zahl der Portionen mittags 40 Pf.	mittags 25 Pf.	abends 20 Pf.	abends 10 Pf.	Zahl der Gäste	Von diesen hatten Betten zu 50 Pf. u. mehr	Zahl der Portionen mitt. 40 u. 25 Pf.	abends 20 u. 10 Pf.
1900	15 231	4151	1446	14 185	20 270	27 302	10 426	1970	14 479	39 464
1901	15 765	3164	592	12 788	19 626	34 419	8 978	1122	11 268	42 058
1902	15 187	2970	1350	13 527	21 750	34 722	9 998	1204	13 064	50 321

9) Wärmehallen.

Jahr	Anwes. Personen höchste Zahl	Anwes. Personen niedrgst. Zahl	Gegen Marken wurden verabreicht: Kaffee Tassen zu 4 Pf.	Milch zu 4 Pf.	Schrippen trocken zu 2 Pf.	Schrippen bestrich. zu 4 Pf.	Stullen trocken zu 2 Pf.	Stullen bestrich. zu 4 Pf.	Suppe Portion.
1900/1901	1060	105	13 348	10 181	25 722	1 353	15 580	3 949	53 672
1901/1902	1009	152	16 231	6 242	28 280	1 759	17 966	4 729	62 225

b. Unterstützungs-Anstalten (Geld und Naturalien).

Armen-Speisungsanstalt.

Jahr	Zahl der Portionen	Kosten M.	Einnahme überhaupt M.	Einnahme Zuschuß d. Gemeinde M.	Ausgabe M.	Kapital-Vermögen M.
1900/1901	580 300	63 516	72 413	40 000	70 708	104 587
1901/1902	641 860	67 099	79 567	40 000	73 728	104 587

Armen-Kommission der jüdischen Gemeinde.

Jahr	Mon. Unterstütz. (zu je 6—30 M.) Zahl d. Pers.	Mon. Unterstütz. (zu je 6—30 M.) Betrag M.	Extragaben zu je 6—300 M. Zahl d. Pers.	Extragaben zu je 6—300 M. Betrag M.	Einnahme überhaupt M.	Darunter Zuschuß d. Gemnde M.	Ausgaben überhpt. M.	Darunter an verschämte Arme. M.
1900/1901	391	50 867	3669	65 404	143 299	74 500	161 727	30 993
1901/1902	398	51 663	3898	70 227	147 883	85 000	182 006	44 682

Berliner Volksküchen.

Jahr	Zahl der Küchen	Mittagsportionen überhaupt	Mittagsportionen darunter zu 30 Pf.	20 Pf.	15 Pf.	10 Pf.	Abendportionen überhaupt	Abendportionen darunter zu 15 Pf.	10 Pf.	Einnahme M.	Ausgabe M.
1900/1901	9	834 703	*32 875	70 394	322 120	106 586	302 513	71 781	67 596	148 355	143 772
1001/1902	8	743 794	112 320	232 289	56 372	136 262	347 552	78 418	59 262	143 361	135 779
1902/1903	8	840 180	123 116	196 443	134 149	131 090	373 978	67 216	66 423	151 755	144 495

* außerdem 119 549 zu 25 Pf.

Volks-Kaffee- und Speisehallen.

Jahr	Zahl der Hallen	Verkauft wurden: Kaffee Tassen zu 5 Pf.	Kakao	Mittagessen Portion zu 30 Pf.	20 Pf.	Abendessen Portion zu 30 Pf.	25 Pf.	20 Pf.	15 Pf.	10 Pf.
1900/1901	3	703 837	250 350	89 321	323 286	3 473	99 205	43 586	73 100	86 675
1901/1902	3	712 740	248 717	85 792	304 485	5 881	81 990	31 682	80 873	86 740
1902/1903	3	706 539	231 812	78 561	301 013	13 926	64 667	40 427	72 951	97 740

Israelitisches Heimathaus und Volksküche.

	Volksküche: Mittagsportionen zu 10 bis 20 Pf.	Volksküche: Mittagsportionen unentgeltlich	Volksküche: Abendportionen zu 10 bis 20 Pf.	Volksküche: Abendportionen unentgeltlich	Kochschule: Mittagsportionen zu 10 bis 40 Pf.	Kochschule: Mittagsportionen unentgeltlich	Kochschule: Abendportionen zu 10 bis 30 Pf.	Kochschule: Abendportionen unentgeltlich	Portion. überhpt.
1902	40 028	7 907	13 254	5 542	33 325	10 599	14 305	8 070	133 030

c. Wohltätigkeitsvereine.

Vereine, von welchen Nachrichten eingegangen sind	Jahr der Gründung	Mitglieder Ende 1899 (1899 1900)	Mitglieder Ende 1900 (1900 1901)	Einnahme 1899 (1899 1900) M.	Einnahme Ende 1900 (1900 1901)
Verein gegen Verarmung	1870	8 443	8 227	91 258	106 527
Verein für die Armen zu Berlin (billige Wohn.)	1848	.		59 477	58 772
Israelitischer Miete-Hülfs-Verein	1872	459	473	7 080	7 673
Deutsche Gesellschaft zur Versorgung verschämter Armen mit Brennmaterial	1779	.	88	29 892	29 659
Franz. Gesellschaft zur Verteilung v. Brennholz	1776	.	.	15 538	18 107
Verein f. Speisung armer Kinder u. Notleidender	1875	.	829	32 643	31 415
Luisenstiftg. 1776/1876 z. Unterst. bedürft. Kinder	1876	.	.	14 329	19 729
Fonthin-Stiftung für Knaben	1863	37	39	553	538
Verein zur Beförd. d. Schulbesuchs armer Kinder	1827	101	105	2 743	2 730
Waisenhort	1883	.	4 800	.	8 417
Verein z. Unterstütz. jüdisch. Lehrer in Preußen	1863	.	.	5 275	4 891
Brüderverein zur gegenseitigen Unterstützung	1815	878	897	131 768	135 542
Gesellsch. Hachnassath-Kallah, Ausst. jüd. Bräute	1720	.	271	11 020	9 323
Armenpflege-Ver. der St. Philippus-Apostel-Gem.	1854	.	43	.	2 181
Armen- u. Krankenpflegever. d. Zwölf-Apostel-Gem.	.	.	.	6 449	.
Zentralverein für das Wohl d. arbeitenden Klassen	1844	1 125	1 073	17 983	17 032
Kaufm. Hülfsverein für weibliche Angestellte	1889	11 808	13 029	250 156	262 700
Humanitäts-Verein Linath Hazedek	1897	.	304	.	4 992
Humanitäts-Verein für Gewerbetreibende	1868	.	215	2 739	2 840
Gewul Tauw (Humanit.-Ver. f. jüd. Gewerbetreib.)	1872	756	736	14 317	15 003
König Wilhelm-Verein	1866	7	6	4 514	4 000
Kaiser Wilhelm-Stift. f. d. Invalid. Zweigver. Berlin	.	.	.	24 848	25 941
Viktoria-National-Invaliden-Stiftung	.	.	.	10 201	.
Allgemeiner Blindenverein	1874	.	.	.	.
Ver. z. Förderg. d. gemeins. Interessen d. Blinden	1883	.	.	.	.
Moonscher Blinden-Verein	1860	750		66 064	53 434
Israelitischer Wohltätigkeits-Verein „Humanitas“	1898	255	304	3 915	4 992
Verein zur Besserung der Strafgefangenen	1828	581	571	29 977	29 058
Hülfs-Verein für Rawitscher	1872	132	.	2 731	.
Schweriner Hülfsverein	1865	335		.	6 993
Lissaer Hülfsverein	1868	231	221	9 116	5 275
Verein der Meseritzer	1870	80	70	859	860
Verein der Posener	1870	.	392	5 809	6 051
Hülfsverein für Märkisch-Friedland	1856	.	309	7 296	6 890
Vaterländischer Frauen-Ver., Zweigverein Berlin	1866	1 510	.	10 069	7 242
Ostpreußischer Unterstützungs-Verein	1871	.	250	.	4 300
Preuß. Frauen- und Jungfrauen-Verein	1864	.	.	10 567	13 380
Verein Elisabeth-Stiftung für Witwen u. Waisen unbesoldeter Kommunalbeamten	.	1 404	.	18 168	.
Humanistischer Frauen-Verein	1867	27	14	319	279
Israelitischer Frauen-Unterstützungs-Verein	1880	.	.	3 770	.
Frauen-Groschen-Verein	1848	415	384	42 877	38 426
Berl. Frauen-V. z. Abhülfe d. Not d. kleinen Fabr.	1848	.	.	47 339	30 188
Frauen-Ver. zur Unterstützung verschämter Armen	1848	.	.	9 405	.
Israelitischer Frauen-Unterstützungs-Verein	1883	1 500	1 300	11 000	10 000
Jüdischer Frauen-Verein für die Luisenstadt	1873	348	355	2 600	3 381
Ver. z. Pflege u. Unterstütz. armer Wöchnerinnen	1836	.	760	20 245	26 900
Ver. z. Unterstützung armer jüd. Wöchnerinnen	1823	585	.	10 121	7 316
Lazarus-Nähverein	1868	.	.	9 024	.
Frauen-Nähverein der Dankesgemeinde	1886	.	c. 75	.	1 200

Ausgabe		Vermögen		1899 (1899/1900) Unterstützgn			1900 (1900/1901) Unterstützgn			Zahl der Unterstützten	
1899 (1899/1900) M.	Ende 1900 (1900/1901)	1899 (1899/1900) M.	Ende 1900 (1900/1901)	einmalige M.	laufende M.	Darlehne M.	einmalige M.	laufende M.	Darlehne M.	1899/1900	1900/1901
100 505	127 514	641 884	620 897	68 893	740	23 999	68 428	—	88 343	4288	.
47 404	46 109	—	.	Beschaffung billiger Wohnungen						—	.
6 524	8 877	5 050	5 500	6 225		.	5 547		.	457	484
25 993	30 732	.	.	23 540		—	30 732		.	3557	3503
11 209	15 548	223 200	225 700	1512 Taus. Briketts			1482 Taus. Briketts			483	477
25 879	31 956	20 967	18 426		.	.	28378 (Naturalunterstützg.)			.	.
10 791	10 165	153 922	173 107	8 710	.	.	10 165	—	—	.	.
907	592	2 255	2 200	.	.	.	589	—	—	.	.
2 135	2 393	42 379	41 429	2 027		.	2 284		.	157	173
.	7 600	.	300	.	.	.	7 600		.	.	.
4 767	5 420	66 516	67 016	4 705		.	5 378		.	.	.
93 084	108 486	1 058 493	1 103 917	6 576	41 907	.	10 273	46 389	.	.	.
9 276	8 205	91 150	93 161	7 875	.	.	8 205	.	.	.	.
.	1 061	.	3 807	.	.	.	1 061		.	.	.
6 609	.	.	.	.	.	.	.	.	.	.	.
14 417	14 146	100 207	123 615	—	—	—	—	—	—	—	.
242 672	246 315	84 619	82 916	—	—	—	.	.	.	—	.
—	.	—	3 114	.	.	.	.	.	.	—	.
1 369	1 905	12 307	9 700	871		—	2 115		.	.	.
14 022	.	30 614	49 981	.	.	.	7 500	—	.	.	.
7 098	7 197	126 000	124 000	732	6 366	.	1 000	6 197	.	.	.
30 694	28 429	5 562	.	6 230	20 877	—	5 782	24 910	.	596	547
11 429	.	18 686	.	970	8 961	—	.	.	.	117	.
.	.	.	.	.	.	.	.	.	.	.	.
.	3 693	.	31 869	.	.	.	.	.	.	.	.
30 723	.	227 800	237 218	.	.	.	4 779	22 991	.	.	.
.	.	1 956	3 114	.	.	.	—	.	.	435	.
27 973	27 739	48 034	49 417	Beschaffung von Arbeitsgelegenheit						.	.
2 485	.	14 146	.	699	1 395	300	.	.	.	3684	.
.	5 235	76 500	78 535	5 002		.	2 794	2 800	.	.	.
5 716	5 186	52 099	53 605	.	.	.	748	2 975	.	.	.
739	.	11 530	.	.	.	.	396	.	.	.	.
3 746	3 187	29 286	32 123	3 013	.	.	2 196	—	—	198	.
5 968	5 432	113 250	145 000	5 424		—	250	4 604	.	.	.
6 781	4 234	10 687	33 265	—	—	—	1 200	.	.	.	.
.	.	.	23 400	.	.	.	1 540		.	.	.
9 307	8 702	30 455	35 154	6 040	774	.	6 288	806	.	.	.
17 943	.	85 328	.	270	17 673	.	.	.	.	.	.
102	203	4 500	.	.	.	.	78		.	.	.
2 703	.	21 599	.	1 813		.	.	.	.	.	.
38 636	35 836	224 657	227 247	37 096		—	34 448		.	7840	8705
27 900	29 133	45 583	46 505	.	.	26 169	—	—	27 033	305	306
9 398	.	48 600	.	8 389		—	.	.	.	650	.
8 200	.	.	16 800	.	.	.	7 714		.	.	.
2 395	2 673	.	950	.	.	.	2 673	.	.	.	.
28 287	.	91 445	79 200	—	—	—	26 150		.	—	.
4 186	5 473	37 700	.	.	.	26 169	.	.	.	305	219
9 071	.	434	.	.	.	.	.	.	.	.	.
995	1 200	.	.	.	.	.	.	.	.	.	.

Vereine, von welchen Nachrichten eingegangen sind	Jahr der Gründung	Mitglieder Ende 1901 (1901 1902)	Mitglieder Ende 1902 (1902 1903)	Einnahme 1901 (1901 1902) M.	Einnahme 1902 (1902 1903) M.
Verein gegen Verarmung	1870	8017	7 811	109 116	202 112
Verein für die Armen zu Berlin (billige Wohn.)	1848	.	.	60 541	65 889
Israelitischer Miete-Hülfs-Verein	1872	435	427	8 101	7 667
Deutsche Gesellschaft zur Versorgung verschämter Armen mit Brennmaterial	1779	90	92	29 659	29 076
Franz. Gesellschaft zur Verteilung v. Brennholz	1776	.	.	17 274	—
Verein f. Speisung armer Kinder u. Notleidender	1875	780	785	40 607	51 685
Luisenstiftg. 1776/1876 z. Unterst. bedürft. Kinder	1876	—	—	19 959	21 522
Fonthin-Stiftung für Knaben	1863	38	35	544	530
Verein zur Beförd. d. Schulbesuchs armer Kinder	1827	101	.	2 777	.
Waisenhort	1883	5100	5 250	9 088	10 206
Hülfsverein für jüdische Studirende	1841	.	.	.	.
Verein z. Unterstütz. jüdisch. Lehrer in Preußen	1863	.	.	14 960	5 221
Brüderverein zur gegenseitigen Unterstützung	1815	927	.	150 446	151 045
Kaiserin Augusta-Verein für deutsche Töchter	1872	.	.	.	.
Gesellsch. Hachnassath-Kallah, Ausst. jüd. Bräute	1720	279	302	8 935	9 902
Armenpflege-Ver. der St. Philippus-Apostel-Gem.	1854	39	39	2 313	2 215
Armen- u. Krankenpflegever. d. Zwölf-Apostel-Gem.	.	.	.	.	.
Zentralverein für das Wohl d. arbeitenden Klassen	1844	1112	1083	18 300	.
Kaufm. Hülfsverein für weibliche Angestellte	1889	.	.	284 074	.
Humanitäts-Verein Linath Hazedek	1890	.	.	.	.
Humanitäts-Verein für Gewerbetreibende	1868	209	196	2 741	2 424
Gewul Tauw (Humanit.-Ver. f. jüd. Gewerbetreib.)	1872	710	718	15 127	17 782
König Wilhelm-Verein	1866	6	6	4 000	4 000
Kaiser Wilhelm-Stift. f. d. Invalid. Zweigver. Berlin	.	.	.	27 547	27 479
Viktoria-National-Invaliden-Stiftung	.	.	.	.	6 574
Verein zur Förderung der Interessen der israelitischen Taubstummen in Deutschland	1896	120	71	2 172	3 642
Allgemeiner Blinden-Verein	1874	.	.	.	.
Ver. z. Förderg. d. gemeins. Interessen d. Blinden	1883	.	650	.	6 404
Moonscher Blinden-Verein	1860	450	450	33 085	46 430
Israelitischer Wohltätigkeits-Verein „Humanitas“	1898	340	290	5 873	6 819
Verein zur Besserung der Strafgefangenen	1828	573	579	27 487	27 589
Hülfs-Verein für Rawitscher	1872	.	.	.	.
Schweriner Hülfsverein	1865	234	233	6 162	5 962
Lissaer Hülfsverein	1868	224	231	6 987	6 941
Verein der Meseritzer	1870	74	81	905	1 096
Verein der Posener	1870	368	356	6 049	6 941
Hülfsverein für Märkisch-Friedland	1856	309	291	13 045	6 766
Ostpreußischer Unterstützungs-Verein	1871	250	.	4 200	4 600
Vaterländischer Frauen-Ver., Zweigverein Berlin	1866	23	22	4 925	8 241
Preuß. Frauen- und Jungfrauen-Verein	1864	.	.	5 312	10 886
Verein Elisabeth-Stiftung für Witwen- u. Waisen unbesoldeter Kommunalbeamten	.	.	.	.	.
Humanistischer Frauen-Verein	1867	13	12	327	313
Israelitischer Frauen-Unterstützungs-Verein	1880	.	.	.	.
Frauen-Groschen-Verein	1848	353	336	37 044	35 166
Berl. Frauen-V. z. Abhülfe d. Notd. kleinen Fabr.	1848	.	.	48 462	.
Frauen-Ver. zur Unterstützung verschämter Armen	1848	.	.	.	10 073
Israelitischer Frauen-Unterstützungs-Verein	1883	1250	1 400	9 400	9 700
Jüdischer Frauen-Verein für die Luisenstadt	1873	380	381	3 663	3 755
Ver. z. Pflege u. Unterstütz. armer Wöchnerinnen	1836	700	.	22 051	27 043
Ver. z. Unterstützung armer jüd. Wöchnerinnen	1823	.	.	7 408	.
Lazarus-Nähverein	1868	.	.	.	7 602
Frauen-Nähverein der Dankesgemeinde	1886	.	.	.	.

Ausgabe		Vermögen		1901 (1901/1902)			1902 (1902/1903)			Zahl der Unterstützten	
1901 (1901/1902) M.	1902 (1902/1903) M.	1901 (1901/1902) M.	1902 (1902/1903) M.	Unterstützgn einmalige M.	laufende M.	Darlehne M.	Unterstützgn einmalige M.	laufende M.	Darlehne M.	1901/1902	1902/1903
147 120	158 865	582 893	626 140	84 989	.	117371	92 047	.	129 873	.	.
124 351	55 107	.	.	—	Beschaffung billiger Wohnungen					.	.
7 223	7 713	8 733	8 538	6895		.	7428		.	490	527
30 732	29 484	.	.	28 346		.	30 732		.	3686	.
17 243	.	227 550	.	1480 Taus. Briketts			.	.	.	493	.
37 999	54 720	21 035	20 000	33 432	.	.	33 415		.	.	.
12 832	10 470	181 181	279 929	10 590	.	.	10 470	.	.	.	.
405	305	2 200	2 200	393	—	—	230	.	.	.	.
2 586		43 379	.	.	.	.	.	.	.	239	.
9 027	9 620	350	936	.	.	.	.	.	.	.	.
.	.	.	.	.	.	.	.	.	.	.	.
4 159	4 255	78 295	.	4075		.	4075		.	.	.
108 240	128 652	1 145 883	1 168 300	19 955	43 606	.	27 047	45 831	.	.	.
.	.	.	.	.	.	.	.	.	.	.	.
.	.	92 660	93 020	8 750	.	.	8 590	.	.	.	.
1 297	1 307	3 434	3 532	1297		.	1111		.	.	.
.	.	.	.	.	.	.	.	.	.	.	.
15 230	.	122 615	.	.	.	.	.	.	.	.	.
270 988	.	85 218	.	.	.	.	.	.	.	.	.
.	.	.	.	.	.	.	.	.	.	.	.
2 432	1 837	10 353	11 115	.	.	.	.	.	.	.	.
.	.	54 749	59 414	.	.	.	6 421	.	.	.	.
.	.	120 000	.	1 114	6 000	.	1 057	5 832	.	.	.
25 172	21 120	5 460	11 819	3 265	18 357	.	2 965	14 642	.	459	436
.	8 139	.	12 777	.	.	.	600	6 036	.	.	81
405	736	7 753	6 000	.	.	.	.	.	.	.	.
.	.	.	.	.	.	.	.	.	.	.	.
.	3 693	.	31 869	.	.	.	.	.	.	.	.
.	.	247 515	256 190	5 171	23 460	.	5 203	24 075	.	.	.
.	.	4 422	5 079	.	Beschaffung von Arbeitsgelegenheit					.	.
29 781	.	47 168	28 219	.	.	.	.	.	.	.	.
.	.	.	.	.	.	.	.	.	.	.	.
5 239	5 082	78 553	78 809	2 539	2 700	.	2 232	2 850	.	.	.
.	6 941	52 673	50 444	1 419	3 300	.	1 284	3 025	.	.	.
.	.	.	.	455	.	.	633	.	.	.	.
3 732	3 225	34 402	38 004	2 563	.	.	2 277	.	.	.	.
12 761	6 990	149 000	150 000	460	5 611	.	488	5 556	.	.	.
.	.	24 000	25 000	2500		.	2400		.	.	.
4 181	6 105	34 010	36 146	1 750	.	.	2 010	.	.	.	.
8 323	9 908	32 089	33 038	6 493	744	.	6 488	738	.	.	.
.	.	.	.	.	.	.	.	.	.	.	.
284	248	.	.	110	120	.	60	123	.	.	.
.	.	.	.	.	.	.	.	.	.	.	.
38 304	35 363	233 120	232 923	37 178		.	33 867		.	8279	.
31 183	.	45 134	.	.	.	29 295	.	.	.	327	.
.	10 498	.	50 000	.	.	.	.	.	.	667	638
.	.	17 500	17 500	8272		.	8268		.	.	.
.	.	.	.	2 651	.	.	2 945	.	.	.	.
.	34 021	88 000	74 375	23 125		.	.	.	.	.	.
.	5 800	41 025	.	.	.	.	.	.	.	236	.
.	7 629	.	830	.	.	.	.	.	.	.	.
.	.	.	.	.	.	.	.	.	.	.	.

d. Vereine und Anstalten für die Ausbildung von Krankenpflegerinnen und Krankenpflegern.

Namen der Anstalten	Frauen-Krank.-Verein		Diakonissenhs Bethanien		Lazar.-Krk.- u. Diakonissenhs		Frauen-Lazarett-Ver.		Paul Gerhardt-Stiftung		Viktoriahs für Krankenpflege		Evang. Schwestern-schaft d. Elisabeth-Kinderhospitals		Diakonissenhs Bethel		Märkisches Haus		Verein für jüd. Krkpflegerinnen		Augusta-Vikt.-Krnh. Bedürftigenkrnh.	
1900																						
Die praktische Ausbildg findet statt im . . .	Elisabeth-Krkhs+		Krankh. Bethanien		Lazarus-Krankh.		Augusta-Hosp.		Paul Gerhardt-Krank+		Städt. Krankh. Friedr.-hain		Elisabeth-Kind.-hosp.		Charité und Friedr.-hain		Städt. Krkh. z. Hirschberg		Krkh. d. jüd. Gemeinde			
Jahr der Gründung . .	1833		1847		1865		1869		1876		1883		1887		1887		1889		1894			
D. = Diakonissen, A. = Ausgebildete Schwestern, P. = Probeschwestern, Pf. = Pflegerinnen, S. = Schülerinnen.	D.	P.	D.	P.	D.	P.	A.	Pf.	A.	P.	A.	P.	A.	P.	D.	P.	A.	S.	A.	S.	A.	
Im Laufe d. Jahres 1900 ausgebildet	.	.	23		.	.	—	—	30	—	65	—	2	—	22	—	5	—	—	.		
Bestand 1. Januar . . .	116	38	259	76	61	32	—	—	226	50	205	49	24	16	59	8	29	4	29	8		
Zugang	.	.	8	47	8	13	—	—	30	48	.	.	2	5	.	.	13	7	6	11		
Abgang	.	.	8	37	1	11	—	—	24	48	.	.	2	5	.	.	6	7	2	10		
Bestand 31. Dezember .	119	43	259	86	68	.	—	—	232	50	208	58	24	16	69	72	36	4	33	9		
Es fanden Verwendung:																						
im eigen. Krankenhaus	ca. die Hälfte		84	23	25	15	—	—	13	21	70	—	13	15	—	—	—	—	—	—		
in and. Berl. Krankenh.	—	—	—	—	—	—	—	—	—	—	87	—	—	—	3	—	—	—	—	—		
in auswärt. -	.	—	83	—	7	1	—	—	4	—	26	—	3	1	6	—	3	4	5	—		
in Privat-pflege in Berlin	—	—	9	—	3	5	—	—	—	—	10	—	4	2	36	—	24	—	22	—		
in Privat-pflege außerhalb	—	—	7	—	2	4	—	—	—	—	—	—	4	2	22	—	—	—	6	—		
in sonstiger Weise . .	—	—	139	—	31	1	—	—	—	—	—	—	—	—	1	—	1	—	—	—		
Gepflgt. Berl. Privatkrke. geg. Entglt	—	—	—	—	—	—	—	—	—	—	73	—	—	—	447	—	214	—	273	—		
Gepflgt. Berl. Privatkrke. ohne -	—	—	—	—	—	235	—	—	—	—	—	—	160		40	—	7	—	82	—		
Privatpflege-tage geg. Entglt	—	—	—	—	—	—	—	—	—	—	2152	—	—	—	9634		6800	—	6390	—		
Privatpflege-tage ohne -	—	—	—	—	—	2112	—	—	—	—	—	—	1615+		600	—	26	—	1945	—		
Stationen . . in Berlin	—	—	—	—	—	—	—	—	—	—	—	—	—	—	—	—	—	—	—	—		
Stationen . . außerhalb	28	—	49	—	30	—	—	—	—	—	14	—	—	—	3	—	2	—	—	—		
1901																						
Im Laufe d. Jahres 1901 ausgebildet	.	.	21	—	.	—	—	—	31		75	—	—		9		5		.			
Bestand 1. Januar . . .	119	43	259	86	68	26	—	—	232	50	208	58	24	16	69	12	36	4	33	9		
Zugang	.	.	14	45	2	18	—	—	31	33	.	.	—	2	.	.	10	8	9	13		
Abgang	.	.	8	46	1	6	—	—	17	42	.	.	1	2	.	.	12	6	3	13		
Bestand 31. Dezember .	130	35	265	85	69	36	—	—	246	41	220	59	23	16	79	7	34	6	39	9		
Es fanden Verwendung:																						
im eigen. Krankenhaus	ca. die Hälfte	alle	84	21	23	25	—	—	15	25	74		12	13	—	—	—	—	4	—		
in and. Berl. Krankenh.	—	—	—	—	—	—	—	—	—	—	87		—	—	3	—	—	—	—	—		
im auswärt. -	.	.	84	—	8	1	—	—	5	.	26		3	1	6	—	4	6	5	—		
in Privat-pflege in Berlin	—	—	9	—	3	5	—	—	—	—	15		4	2	40	—	26	—	22	—		
in Privat-pflege außerhalb	—	—	9	—	2	4	—	—	—	—	—		4	2	25	—	—	—	8	—		
in sonstiger Weise . .	—	—	143	—	33	1	—	—	—	—	—		—	—	1	—	1	—	—	—		
Gepflgt. Berl. Privatkrke. geg. Entglt	—	—	—	—	—	—	—	—	—	—	53		—	—	449	—	289	—	261	—		
Gepflgt. Berl. Privatkrke. ohne -	—	—	—	—	233	—	—	—	—	—	—		135		38	—	5	—	70	—		
Privatpflege-tage geg. Entglt	—	—	—	—	—	—	—	—	—	—	2787		—	—	11 429		7342	—	5945	—		
Privatpflege-tage ohne -	—	—	—	—	2068	—	—	—	—	—	—		1547°		450	—	14	—	1143	—		
Stationen . . in Berlin	—	—	—	—	—	—	—	—	—	—	—		—	—	—	—	—	—	—	—		
Stationen . . außerhalb	29	—	49	—	31	—	—	—	—	—	14		—	—	3	—	4	—	—	—		

+ 162 Nächte. ° 226 Nächte.

Namen der Anstalten	Frauen-Krank.-Verein		Diakonissenhs Bethanien		Lazar.-Krk.- u. Diakonissenhs		Frauen-Lazarett-Ver.		Paul Gerhardt-Stiftung		Viktoriahs für Krankenpflege		Evang. Schwesternschaft d. Elisabeth-Kinderhospitals		Diakonissenhs Bethel		Märkisches Haus		Verein für jüd. Krkpflegerinnen		Augusta Vikt. Krank.- u. Schwesternhaus zum Roten Kreuz	
1902																						
	D.	P.	D.	P.	D.	P.	A.	Pf.	A.	P.	A.	P.	A.	P.	D.	P.	A.	S.	A.	S.	A.	S.
Im Laufe d. Jahres 1902																						
ausgebildet	.	.	14	—	.	—	—	—	19		60		2	—	12		9		.	—	16	
Bestand 1. Januar	130	35	265	85	69	36	—	—	246	41	220	59	23	16	79	7	34	6	39	9	9	18
Zugang	.	.	13	37	—	19	—	—	19	49	.	.	2	7	.	.	10	9	9	20	3	26
Abgang	.	.	7	40	1	10	—	—	16	34	.	.	1	4	.	.	7	9	6	17	6	5
Bestand 31. Dezember	.	.	271	82	68	45	—	—	249	56	236	46	24	19	85	5	37	6	42	12	23	13
Es fanden Verwendung:	ca. die Hälfte	alle																				
im eigen. Krankenhaus			86	14	24	25	—	—	16	22	79		13	18	—	—	—	—	4	—	12	13
in and. Berl. Krankenh.	—	—	—	—	—	—	—	—	—	—	87		—	—	3	—	—	—	—	—	4	—
in auswärt. -	—	—	86	—	8	1	—	—	5	—	26		3	1	6	—	4	7	5	—	2	—
in Privatpflege { in Berlin	—	—	9	—	3	5	—	—	—	—	13		4	2	40	—	26	—	23	—	—	—
in Privatpflege { außerhalb	—	—	9	—	2	4	—	—	—	—	—		4	2	29	—	—	—	10	—	—	—
in sonstiger Weise	—	—	149	—	31	10	—	—	—	—	—		—	—	1	—	1	—	—	—	5	—
Gepflgt. Berl. { geg. Entglt	—	—	—	—	—	—	—	—	—	—	93		—	—	473	—	262	—	251	—	—	—
Privatkrke. { ohne -	—	—	—	—	239	—	—	—	—	—	—		156		35	6	—		75	—	—	—
Privatpflegetage { geg. Entglt	—	—	—	—	—	—	—	—	—	—	2996		—	—	11 281		7519		7232	—	—	—
Privatpflegetage { ohne -	—	—	—	—	2032	—	—	—	—	—	—		1624+		350	—	24	—	1593	—	—	—
Stationen { in Berlin	—	—	—	—	—	—	—	—	—	—	—		—	—	—	—	—	—	—	—	—	—
Stationen { außerhalb	31	—	49	—	35	—	—	—	—	—	14		—	—	3	—	4	—	—	—	—	—

+ 200 Nächte.

e. Krankenpflege-Stationen d. Evang.-kirchl. Hülfsvereins. Ende 1902.

Station	Wohnung	Der Arbeitsbezirk umfaßt die Gemeinden	Zahl der Schwestern	Mutterhaus
I	N., Plantagenstr. 14.	Dankeskirche. Nazareth, St. Paul.	8	Paul Gerhardt-Stift.
II	NO., Friedenstr. 8.	St. Bartholomäus, St. Georgen, Immanuel, St. Marien, St. Nikolai.	8	Krkh. d. Barmherzigk. zu Königsberg i. Pr.
III	C., Neue Grünstr. 19.	Friedrichswerder, St. Jakobi, Louisenstadt, St. Petri, St. Simeon.	8	Oberlinhaus zu Nowawes.
IV	SW., Wilhelmstr. 7.	Christusk., Dreifaltigkeit, Jerusalem, Neue Kirche, St. Lukas.	8	Diakonissenanstalt zu Kaiserswerth.
V	N., Hussitenstr. 71.	St. Elisabeth, Golgatha, Himmelfahrt, Sophien, Versöhnungskirche.	9	Lazarus-Kranken- und Diakonissenhaus.
VI	NW., Alt Moabit 25.	Kais. Friedr.-Gedächtn.-Kirche, Heilandskirche, St. Johannes (Moabit).	9	Westf. Diakonissenhs Sarepta b. Bielefeld.
VII	W., Lützowstr. 13.	Lutherk., St. Matthäus, Zwölf Apostel, Kaiser Wilhelm Gedächtnis-Kirche.	8	Elisabeth-Krankenhs.
VIII	SO., Lausitzerplatz 8.	Emmaus, St. Thomas.	9	Diakonissenh. Bethan.
IX	N., Schönhauser Allee 39a.	Friedenskirche, Gethsemane, Zion.	8	Krkh. d. Barmherzigk. zu Königsberg i. P.
X	O., Königsbergerstraße 17.	Auferstehungskirche, Lazaruskirche, Samariterkirche.	8	Diakonissen-Anstalt Posen.
XI	S., Blücherstr. 42.	Heilig Kreuz.	6	Elisabeth-Kinderhosp.
XII	N., Kesselstr. 36/37.	Dorotheenstadt, Gnadenk., Invalidenhausk., St. Johannes Evangelist, St. Philippus Apostel.	8	Hessisches Diakonissenhaus zu Wehlheiden bei Cassel.
XIV	O., Holzmarktstr. 53.	St. Andreas, St. Markus.	8	Diakonissenhs Danzig.
XIII	Schöneberg, Hauptstraße 106.	Gemeinden Schöneberg, Friedenau u. Wilmersdorf.	9	Diakonissenhaus Bethanien zu Breslau.
XV	D.-Wilmersdorf, Mehlitzstraße 8.	Gemeinden D.-Wilmersdorf (Halensee) Schmargendorf u. Grunewald.	5	Elisabeth-Diakonissen- und -Krankenhaus.
			119	

Die Domgem. ist an V, die Parochialgem. an II, die franz. Gem. an IV angeschlossen.

f. Graue Schwestern, evangelisch-kirchlicher Hülfsverein, Diakonissenheim, Arbeiterinnenhospiz.

Name der Schwesternschaft	Zahl der Schwestern überhaupt	Zahl der Schwestern in der Krankenpflege	In Krankenhäus. tätig in Berlin	Zahl der in Privatkrankenpflege geleist. Pflegetage in Berlin	Zahl der in Privatkrankenpflege geleist. Pflegenächte in Berlin	Davon unentgeltliche Pflegetage in Berlin	Davon unentgeltliche Pflegenächte in Berlin
1900.							
Filiale d. Grauen Schwestern Niederwallstr. 8/9	50	35	9	3 751	3227	—	—
Filiale d. Grauen Schwestern Schönhauser Allee 182	7	5	—	1 088	473	2	—
Filiale d. Grauen Schwestern Waldstraße 52	13	11	—	3 072	1665	3 072	1665
Filiale d. Grauen Schwest. St. Nikolausstift, Frankfurter Allee 126	9	7	—	—	—	—	—
Arbeiterinnen-Hospiz, „Maria-Hilf“	9	5	—	650	348	480	256
Evangelisch-Kirchlicher Hülfsverein, Zweigverein Berlin	106	106	—	[1] 26 988	[2] 5748	[3] 26 988	[4] 5748
Diakonissenheim Ebenezer, Filiale d. Bethanien-Vereins	35	28	+—	6 141	1047	186	67
1901.							
Filiale d. Grauen Schwestern Niederwallstr. 8/9	50	35	9	5 494	3655	—	—
Filiale d. Grauen Schwestern Schönhauser Allee 182	7	6	—	1 343	474	2	2
Filiale d. Grauen Schwestern Waldstraße 52	13	12	—	3 604	1929	3 604	1929
Filiale d. Grauen Schwest. St. Nikolausstift, Frankfurter Allee 126	10	7	—	—	—	—	—
Arbeiterinnen-Hospiz, „Maria-Hilf“	9	5	—	908	223	613	146
Evangelisch-Kirchlicher Hülfsverein, Zweigverein Berlin	111	111	—	[1] 28 525	[2] 6231	[3] 28 525	[4] 6231
Diakonissenheim Ebenezer, Filiale d. Bethanien-Vereins	38	31	—	6 199	1273	141	4
1902.							
Filiale d. Grauen Schwestern Niederwallstr. 8/9	50	35	9	4 126	3276	—	—
Filiale d. Grauen Schwestern Schönhauser Allee 182	9	?	—	2 673	680	2	2
Filiale d. Grauen Schwestern Waldstraße 52	14	13	—	2 530	1749	2 530	1749
Filiale d. Grauen Schwest. St. Nikolausstift, Frankfurter Allee 125	?	9	—	—	—	—	—
Arbeiterinnen-Hospiz, „Maria-Hilf“	9	5	—	1 104	221	835	136
Evangelisch-Kirchlicher Hülfsverein, Zweigverein Berlin	118	118	—	[1] 29 734	[2] 6779	[3] 29 734	[4] 6779
Diakonissenheim Ebenezer, Filiale d. Bethanien-Vereins	Bericht liegt noch nicht vor.						

[+] 6 Schwestern sind im Laufe des Sommers im See-Hospiz Gr. Müritz tätig.

[1]) dazu außerhalb 1900 : 2336 [2]) ebenso : 529 [3]) ebenso : 2336 [4]) ebenso : 525
- - 1901 : 2738 - : 409 - : 2738 - : 409
- - 1902 : 2943 - : 635 - : 2943 - : 635

g. Wirksamkeit der Schwestern in der Gemeindepflege Berliner Kirchengemeinden 1900.

Namen der Kirchen-Gemeinden O = Mutterhaus Oberlinhaus P = Mutterhaus Paul Gerhardt-Stift	Zahl der				Die Gemeindeschwestern wirken i. d. Gemeinde seit	Zahl der von den Schwestern geleisteten					Zahl der gepflegten Kranken	Darunter		
	Gemeindeschwestern	Schulschwestern	Erzieherinnen etc.	Gehülfinnen		Pflegegänge	Armen- und Krankenbesuche	Vermittelungsgänge	Nachtwachen	Tagpflegen halben	Tagpflegen ganzen		Männer	Frauen	Kinder
Andreas . . . . . O	3	1	—	1	1893	—	—	—	—	—	—	—	—	—	—
Auferstehung . . . O	2	—	1	—	1897	1381	951	914	20	48	37	81	8	70	3
Bartholomäus . . . P	3	—	1	—	1875	3679	1637	1368	21	179	—	522	197	308	17
Bethlehemskirche . .	1	—	—	—	1894		371		3	29	2	15	.	.	.
Christuskirche . . . P	5	2	—	—	1895	1417	1066	1090	2	20	—	125	.	.	.
Dankeskirche . . . O	2	1	—	—	1887	1924	1635	1163	78	48	4	.	360	Famil.	
Dorotheenstadt . . P	1	—	—	—	1884	.	600	.	47	103	17	40	6	30	4
Dreifaltigkeit	3	—	—	—	1868	.	.	.	.	.	.	41	6	35	—
St. Elisabeth . . . P	2	—	—	—	1893	882	833	116	47	135	63	200	.	.	.
Emmaus	4	1	—	—	1887	.	.	.	.	.	.	—	639	Famil.	
Friedenskirche . . . O	3	—	1	—	1893	2330	1544	1097	43	58	6	228	10	188	30
Kais. Friedr. Ged. . P	3	—	—	—	1892	716	189	478	83	391	116	55	7	42	6
Friedrichswerder . . O	2	1	—	—	1888	1760	1522	828	43	170	5	117	10	102	5
St. Georg . . . . . P	2	—	—	—	?	713	547	681	7	11	—	230	22	190	18
Gethsemane . . . . P	4	—	1	1	1894	4173	.	1098	20	24	—	126	2	104	20
Gnadenkirche . . . P	3	—	1	—	1889	3091	2418	2187	2	—	—	81	4	72	5
Golgatha . . . . . P	3	—	—	—	1892	1935	938	933	1	75	15	171	.	.	.
Heiland . . . . . O	4	1	—	—	1896	.	6995	.	99	142	39	.	.	.	.
Heilig Kreuz . . . O	4	—	—	—	1886	3277	1618	1207	83	275	—	184	37	123	24
Himmelfahrt . . . . P	3	1	—	—	1896	121	3602	132	.	.	.	.	.	.	.
St. Jakobi . . . . . P	2	2	—	—	?	2531	4028	1497	22	—	—	204	15	172	17
Jerusalem . . . . . P	2	4	—	—	1887	2720	365	1000	16	—	12	134	11	102	21
Immanuel . . . . . P	3	—	1	1	1895	2466	535	155	18	21	11	126	5	115	6
St. Joh. Evang. . . P	1	—	—	—	1890	.	.	.	.	.	.	.	.	.	.
St. Joh. (Moabit). . O	5	1	—	—	1888	4984		751	40	153	—	c. 500	.	.	.
Kais. Wilh. Ged. . . P	3	—	—	—	1897	1677	1439	1326	23	70	23	303	37	236	30
Lazarus . . . . . O	2	—	—	—	1896	—	—	—	—	—	—	—	—	—	—
St. Lukas	2	—	—	—	1876		.	.	.	.	.	.	mntl.	20-30	
Luisenstadt . . . . P	2	—	3	—	1887	2221	664	178	49	2	—	66	8	53	5
Lutherkirche . . . . P	2	—	—	—	1895	2584	805	345	3	108	—	133	17	89	27
St. Markus . . . . O	3	—	1	—	1879	1954	1252	555	101	66	72	.	.	.	.
St. Marien . . . . P	1	—	2	—	1890	840	895	280	—	—	—	45	.	.	.
St. Matthäus	1	—	—	—	1886	.	1175	240	6	31		.	.	.	.
Nazareth . . . . . P	3	4	—	—	1876	.	1156	758	1	1076	—	165	.	.	.
Neue Kirche . . . . P	2	—	1	—	1895	1447	798	312	26	.	.	.	.	.	.
St. Nikolai . . . . P	1	—	—	—	1880	995	662	538	7	—	—	98	.	.	.
St. Paul . . . . . P	3	—	—	—	1887	778	1716	1026	19	271	76	180	21	146	13
St. Petri . . . . . O	2	3	—	1	1877	.	2309	902	107	34	2	82	12	62	8
St. Philippus Apost. P	3	—	—	—	1890	1062	2920	348	12	—	—	137	11	118	8
Samariter . . . . P	4	—	—	—	1896	3195		985	29	160	72	430	34	372	24
St. Simeon . . . . P	2	1	—	—	1886	.	3305	1186	—	34	—	195	7	188	—
Sophien . . . . . P	2	—	2	—	1889	1749	1041	1073	28	—	—	183	13	164	6
St. Thomas	5	—	—	—	1883	.	.	.	.	.	.	.	.	.	.
Versöhnungskirche . P	6	3	—	—	1894	5985	3603	1280	44	—	—	.	.	.	.
Zion . . . . . O	3	1	—	—	1880	1923	1549	1072	72	56	25	278	20	242	16
Zwölf Apostel . . . P	2	—	—	—	1888	2495	857	712	20	—	—	58	6	45	7

1901

Namen der Kirchen-Gemeinden	Zahl der Gemeindeschwestern	Zahl der Schulschwestern	Zahl der Erzieherinnen etc.	Zahl der Gehülfinnen	Die Gemeindeschwestern wirken i. d. Gemeinde seit	Zahl der von den Schwestern geleisteten Pflegegänge	Armen- und Krankenbesuche	Vermittelungsgänge	Nachtwachen	Tagpflegen halben	Tagpflegen ganzen	Zahl der gepflegten Kranken	Darunter Männer	Frauen	Kinder
Andreas	—	—	—	—	1893	—	—	—	—	—	—	—	—	—	—
Auferstehung	3	—	1	—	1897	1916	707	1138	30	127	33	80	.	.	
Bartholomäus	3	—	—	—	1875	3942	2258	2079	12	73	—	142	11	118	23
Bethlehemskirche	1	—	—	—	1901	8	140	68	25	13	45	10	—	8	2
Christuskirche	—	—	—	—	1895	—	—	—	—	—	—	—	—	—	—
Dankeskirche	3	1	—	—	1887	1772	2306	1158	62	42	22	292	14	261	17
Dorotheenstadt	1	—	—	—	1884	48	600	100	47	108	17	46	6	38	2
Dreifaltigkeit	3	1	—	—	1868	.	.	.	50	.	.	40-50	6	c. 35	3
St. Elisabeth	.	—	—	—	1893	973	1098	73	17	—	—	174	7	160	7
Emmaus	—	—	—	—	1887	—	—	—	—	—	—	—	—	—	—
Friedenskirche	3	2	—	—	1893	3188	1039	1125	40	72	2	252	17	171	64
Kais. Friedr. Ged.	3	—	—	—	1892	691	135	714	73	—	402	55	4	48	3
Friedrichswerder	—	—	—	—	1888	—	—	—	—	—	—	—	—	—	—
St. Georg	2	—	—	—	?	1026	762	600	20	3	23	203	28	164	11
Gethsemane	5	—	1	—	1894	3417	1092	875	23	—	—	147	.		—
Gnadenkirche	3	—	—	—	1889	2880	2160	1440	6	—	—	91	3	82	6
Golgatha	3	—	—	—	1892	1725	883	869	8	71	19	113	.	.	.
Heiland	5	1	—	1	1896	4181	1630	1439	47	39	178	520	.	.	.
Heilig Kreuz	4	—	—	—	1886	4517	1168	1105	48	75	—	179	12	150	17
Himmelfahrt	3	—	—	—	1896	126	2120	876	15	—	—	125	5	90	30
St. Jakobi	2	2	—	—	?	1490	577	1092	3	—	—	70	4	66	—
Jerusalem	2	—	4	—	1887	1280	2965	—	46	—	30	150	28	102	20
Immanuel	3	—	1	1	1895	2619	556	396	28	48	36	125	8	113	4
St. Joh. Evang.	1	—	—	—	1890	636	363	437	11	16	—	78	8	54	16
St. Joh. (Moabit)	5	2	—	—	1888	5571		570	40	150	—	ca. 400	.	.	.
Kais. Wilh. Gedächtn.	6	—	—	—	1897	1723	1389	1455	13	77	33	353	31	293	29
Lazarus	—	—	—	—	1896	—	—	—	—	—	—	—	—	—	—
St. Lukas	2	—	—	—	1876	.	.	.	.	.	.	.	.	.	.
Luisenstadt	5	—	—	—	1887	1623	509	227	40	10	—	133	10	115	8
Lutherkirche	2	—	—	—	1895	2318	984	459	—	118	—	127	9	87	31
St. Markus	—	—	—	—	1879	—	—	—	—	—	—	—	—	—	—
St. Marien	1	—	2	—	1890	802	966	320	—	—	—	40	.	.	.
St. Matthäus	1	—	—	—	1886	900	640	1300	2	5	8	.	.	.	.
Nazareth	2	—	—	—	1876	1948		790	2	.	.	.	.	.	.
Neue Kirche	2	—	—	1	1895	954	389	206	5	—	—	.	.	.	.
St. Nikolai	1	—	—	—	1880	771	604	630	6	—	—	88	.	.	.
St. Paul	3	—	—	—	1887	2049	2186	1070	22	187	20	240	29	194	17
St. Petri	4	—	—	—	1877	1733	485	877	89	21	—	60	6	52	2
St. Philippus Apost.	3	—	—	—	1890	2228	431	2006	10	—	—	218	24	194	—
Samariter	—	—	—	—	1896	—	—	—	—	—	—	—	—	—	—
St. Simeon	2	1	—	—	1886	—	1483	1697	12	22	—	290	9	281	—
Sophien	2	—	2	—	1889	1432	1194	954	29	—	—	179	5	168	6
St. Thomas	5	—	—	—	1883	—	—	—	—	—	—	.	824	Famil.	
Versöhnungskirche	6	1	—	—	1894	6149	3634	1299	38	—	—	374	.	.	.
Zion	3	—	2	—	1880	1802	1172	1407	129	166	15	200	8	176	16
Zwölf Apostel	2	—	1	—	1888	2238	1052	964	17	—	—	151	17	123	11

1902.

Namen der Kirchen-Gemeinden	Zahl der: Gemeindeschwestern	Schulschwestern	Erzieherinnen etc.	Gehülfinnen	Die Gemeindeschwestern wirken i. d. Gemeinde seit	Zahl der von den Schwestern geleisteten: Pflegegänge	Armen- und Krankenbesuche	Vermittelungsgänge	Nachtwachen	Tagpflegen: halben	ganzen	Zahl der gepflegten Kranken	Darunter: Männer	Frauen	Kinder
Andreas	3	1	—	1	1893	—	—	—	—	—	—	—	—	—	—
Auferstehung	3	—	1	—	1897	2429	817	1016	37	568	61	110	.	.	.
Bartholomäus	3	—	1	—	1875	3815	2224	2108	76	45	—	103	19	69	15
Bethlehemskirche	1	—	—	—	1901	97	129	54	22	32	127	18	—	17	1
Christuskirche	2	2	—	—	1895	—	—	—	—	—	—	—	—	—	—
Dankeskirche	3	—	—	—	1887	1975	2330	1440	32	23	—	294	11	265	18
Dorotheenstadt	1	—	—	—	1884	60	607	120	17	152	2	60	8	45	7
Dreifaltigkeit	3	1	—	—	1868	.	.	.	55	.	.	40	2	37	1
St. Elisabeth	2	—	—	—	1893	934	937	103	47	20	25	186	9	129	48
Emmaus	5	1	—	—	1887	.	.	.	.	.	.	677	.	.	.
Friedenskirche	3	2	—	—	1893	4314	945	1261	34	62	16	222	10	144	68
Kais. Friedr. Ged.	2	—	—	—	1892	752	136	479	52	—	185	53	2	47	4
Friedrichswerder	2	2	—	—	1888	—	—	—	—	—	—	—	—	—	—
St. Georg	2	—	—	—	?	1838	555	456	25	3	20	123	6	112	5
Gethsemane	5	—	—	—	1894	2186	933	984	75	421	91	153	.	.	.
Gnadenkirche	3	—	—	—	1889	2711	2243	1396	10	—	—	75	4	66	5
Golgatha	3	—	—	—	1892	1953	544	668	—	106	20	159	.	—	.
Heiland	5	—	—	—	1896	3381	1670	1766	121	57	39	.	579 Famil.		
Heilig Kreuz	4	—	—	—	1886	4988	1275	978	76	26	—	196	17	170	9
Himmelfahrt	4	—	—	—	1896	731	3391	1220	16	—	—	127	6	90	31
St. Jakobi	2	2	—	—	?	1494	670	849	1	—	—	87	—	87	—
Jerusalem	2	—	4	—	1887	1166	2855	—	31	—	15	140	23	99	18
Immanuel	3	—	1	1	1895	3290	572	445	26	109	—	138	11	121	6
St. Joh. Evang.	1	—	—	—	1890	470	560	517	6	—	31	94	18	65	11
St. Joh. (Moab.)	5	2	—	—	1888	4869	1724	765	16	77	—	420	70	300	50
Kais. Wilh. Gedächtn.	6	—	—	—	1897	1337	1654	1405	20	94	86	336	31	274	31
Lazarus	2	—	—	—	1896	—	—	—	—	—	—	—	—	—	—
St. Lukas	2	—	—	—	1876	—	2614	.	.	.	.	40	6	32	2
Luisenstadt	5	—	—	—	1887	1623	509	227	40	10	—	133	10	115	8
Lutherkirche	2	—	2	—	1895	2099	878	366	—	71	—	100	5	79	16
St. Markus	3	—	—	—	1879	—	—	—	—	—	—	—	—	—	—
St. Marien	1	—	2	—	1890	620	891	290	—	—	—	44	.	.	.
St. Matthäus	1	—	—	—	1886	570	371	1320	1	33	—	.	.	.	.
Nazareth	2	—	—	—	1876	1998		782	—	174	—	—	76 Famil.		
Neue Kirche	2	—	1	—	1895	811	841	360	6	—	—	.	.	.	.
St. Nikolai	1	—	—	—	1880	1025	832	609	4	—	—	90	.	.	.
St. Paul	3	—	—	—	1887	3205	1944	1135	30	120	4	249	26	212	11
St. Petri	4	—	—	—	1877	1856	319	796	72	12	2	48	7	38	3
St. Philippus Apost.	3	—	—	—	1890	3216	576	1900	6	22	14	207	10	189	8
Samariter	3	—	—	—	1896	—	—	—	—	—	—	—	—	—	—
St. Simeon	2	1	—	—	1886	—	3431	1709	—	112	—	.	—		.
Sophien	3	—	2	—	1889	2236	1855	1195	46	—	—	189	9	165	15
St. Thomas	5	—	—	—	1883	.	.	.	.	.	.	.	.	.	.
Versöhnungskirche	6	1	—	—	1894	6647	4502	1314	30	.	.	.	.	.	.
Zion	3	—	2	—	1880	2034	1226	1689	78	128	36	198	17	162	19
Zwölf Apostel	2	—	1	—	1888	1984	875	1131	2	—	—	184	6	175	3

h. Wirksamkeit der Schwestern

Bezeichnung der Anstalt	darunter								der Schwest.		darunter					
	Zahl d. dauernd tät. gewes. Schwestern	Diakonissen	ausgeb. Schwestern	Probeschwest.	Schülerinnen	Pflegerinnen	Zahl der Pflegetage	Zahl der Pflegenächte	Krankheitstage	Ruhetage	Zahl d. dauernd tät. gewes. Schwestern	Diakonissen	ausgeb. Schwestern	Probeschwest.	Schülerinnen	Pflegerinnen
	1900.															
Kgl. Charité	47	38	6	3	—	—	17 155	1 460	—	—	52	28	17	7	—	—
Kgl. Klinikum	8	—	7	—	—	—	2 646	—	—	147	8	—	7	—	—	—
Kgl. Univ. Frauen-Kl.	2	—	2	—	—	—	—	—	—	28	2	—	2	—	—	—
Augusta Hospital	22	20	—	2	17	—	—	—	—	—	22	21	—	1	17	—
Britz (Teltow. Kreis-krankenhaus	10	—	—	—	—	—	5 840	600	111	28-42	12	—	—	—	2	—
Bethanien-Berlin	ca. 90	ca. 45	24	21	—	—	99 657	—	—	—	ca. 90	ca. 39	24	27	—	—
Elisab.-Kind.-Hospit.	25	21	—	4	—	—	—	—	—	ca. 20	27	22	—	5	—	—
Elisab.-Diakonissen u. Krankenhaus	50-55	40	—	45	—	5-10	60 701	60 701	—	—	50-55	ca. 45			—	5-10
Krankenh. d. Paul Gerhardt-Stiftes	34	13	—	21	—	—	12 410	1 237	—	28	40	15	—	25	—	—
Jüd. Krankenhaus	27	—	1	—	13	13	7 545	—	—	—	38	—	—	—	23	11
Lazarus-Kranken-u. Diakonissenhaus	94	68	—	26	—	—	a) 65967 b) 30221	b) 1980	—	21	105	69	—	36	—	—
St. Hedwigskrkhaus	56	—	42	14	—	—	20 440	1440-1500	—	0	55	—	41	14	—	—
St. Josephskrankh.	9	—	9	—	—	—	3 285	951	—	n. Bed.	9	—	9	—	—	—
Krankh. Friedrichsh.	70	—	—	—	25	—	—	—	561	29	74	—	—	—	25	—
Kaiser u. Kaiserin Friedr.-Kinderkrkh.	10	—	10	—	4	2	337	0	0	28	10	—	10	—	4	2
Krkh. Gitschinerstr.	16	—	1	—	—	15	4 745	1 095	208	ca. 39	16	—	1	—	—	15
Krankenh. Moabit	11	—	11	—	—	—	3 285	—	214	14-28	13	—	13	—	—	—
Krankh. am Urban	61	—	61	—	—	—	22 326	5 490	297	28	65	—	65	—	—	—
Städt. Heimstätte für Genesende	10	—	10	—	—	—	365	—	15	28	10	—	10	—	—	—
Städt. Krankenhaus Charlottenburg	20	—	20	—	—	—	fortlaufend		14	28	21	—	21	—	—	—
Dr. Oppenheim	3	—	3	—	—	—	—	—	—	—	3	—	3	—	—	—
Prof. Dr. L. Landau	0	—	—	—	—	—	—	—	—	—	0	—	—	—	—	—
Dr. Steffeck	2	—	2	—	—	—	—	—	21	21	3(2)	—	2	—	1	—
Geh. Med. R. Pr. Dr. Schoeler	2	—	—	—	2	—	285	—	—	80	2	—	—	—	2	—
Dr. Rumpf	1	—	1	—	—	—	—	—	—	—	1	—	1	—	—	—
Dr. Odebrecht	1	—	—	—	1	—	—	—	—	—	1	—	—	—	1	—
J. A. M. Scheel	—	—	—	—	1	—	365	—	—	26	—	—	—	—	1	—
Prof. Hirschberg	1 Ob.	—	—	—	—	—	—	—	—	28	1 Ob.	—	—	—	—	—
Dr. J. Herzfeld	1	—	1	—	—	—	—	—	—	24	1	—	1	—	—	—
Geh. R. Prof. Dr. v. Leyden	1	—	1	—	—	—	—	—	0	61	1	—	1	—	—	—
Dr. Guttmann	2	—	1	—	—	1	—	—	—	14-28	2	—	1	—	—	1
Dr. Vogel	2	—	1	—	1	—	720	42	—	26	3	—	1	—	2	—
Dr. Lehmann und Wertheim	1	—	1	—	—	—	—	—	—	—	2	—	1	—	1	—
Dr. Bodenstein	2	—	2	—	—	—	je 340	—	—	0 je 25	3	—	3	—	—	—
Frau L. Stenzel	2	—	1	—	1	—	—	—	—	28	2	—	1	—	1	—
Dr. R. Schäffer	1	—	1	—	—	—	tägl.	—	0	52	1	—	1	—	—	—
L. Kettenbeil	—	—	—	—	1	—	—	—	—	—	—	—	—	—	1	—
M. Reiche	1	—	—	—	1	—	—	—	—	26	—	—	—	—	1	—
Dr. Czempin	3	—	3	—	—	—	dauernd		0	64	4	—	4	—	—	—
Prof. Rosenheim u. Dr. Flatow	2	—	2	—	—	—	—	—	—	26	2	—	2	—	—	—

a) Berlin, b) auswärts.

in Krankenhäusern und Kliniken.

Zahl der Pflegetage	Zahl der Pflegenächte	der Schwest. Krankheitstage	der Schwest. Ruhetage	darunter: Zahl d. dauernd tät. gewes. Schwestern	darunter: Diakonissen	darunter: ausgeb. Schwestern	darunter: Probeschwest.	darunter: Schülerinnen	darunter: Pflegerinnen	Name des Mutterhauses	Zahl der Pflegetage	Zahl der Pflegenächte	der Schwest. Krankheitstage	der Schwest. Ruhetage
1901.											1902.			
18 980	2 555	—	—	54	28	17	9	—	—	Kaiserw. Sarepta	19 710	2 555	—	—
2 654	—	8	139	8	—	7	—	—	—	Viktoriahaus	2 651	—	—	144
—	—	—	28	2	—	2	—	—	—	Viktoriahaus	—	—	—	28
—	—	—	28	—	—	—	—	—	—	Aug. Hospital	—	—	—	—
6 205	650	146	28-42	10	—	—	—	2	—	Johanniter-orden	6 570	520	—	28-42
103382	ca. 3000	—	—	ca. 90	50	21	19	—	—	Bethanien	103097	ca. 2860	—	—
—	—	—	ca. 20	28	23	—	5	—	—	Elisab. Kind. Hosp.	—	—	—	ca. 20
61 095	61 095	—	—	50-55	ca. 45			—	5-10	Johanniter-orden	60 641	60 641	—	—
14 600	1 253	—	28	38	16	—	22	—	—	Paul Gerhardtstift	13 870	1 278	—	28
9 076	—	—	—	39	—	—	—	24	11		9 533	—	—	—
a) 59 033 b) 30 658	b) 2 131	—	21	113	68	—	45	—	—	Lazarus Kranken- u. Diakonissen-Haus Barmh. Schwestern	a) 54 030 b) 31 603	b) 2 383	—	21
20 075	1450-1500	—	0	58	—	43	15	—	—	v. heil. Borromäus in Trier	21 170	1450-1500	—	0
3 285	842	—	n. Bed.	9	—	9	—	—	—	Breslau	3 285	1 381	—	n. Bed.
—	—	677	29	79	—	—	—	25	—	Viktoriahaus	—	—	409	29
337	0	0	28	10	—	10	—	6	5	Viktoriahaus	337	0	0	28
4 745	1 095	143	ca. 39	16	—	1	—	—	15		4 745	1 095	313	ca. 39
3 811	—	81	14-28	15	—	15	—	—	—		4 600	—	18	14-28
23 725	5 475	228	28	66	—	66	—	—	—	Viktoriahaus	24 090	5 475	377	28
365	—	52	28	13	—	13	—	—	—	Viktoriahaus	365	—	35	28
fortlaufend		12	28	21	—	21	—	—	—	Viktoriahaus	fortlaufend		12	28
—	—	—	—	3	—	3	—	—	—		—	—	42	—
—	—	—	—	8	—	5	—	—	3	Annaheim	—	—	—	—
—	—	—	21	4 (2)	—	2	—	2	—		—	—	—	21
285	—	—	80	2	—	—	—	2	—		285	—	—	80
—	—	—	—	1	—	1	—	—	—		—	—	—	—
—	—	—	—	1	—	—	—	1	—		—	—	—	—
365	—	—	26	—	—	—	—	1	—		365	—	—	26
—	—	—	28	1 Ob.	—	—	—	—	—	Auguste-Viktoria-Heim i. Eberswalde	—	—	—	28
—	—	—	24	1	—	1	—	—	—					
—	—	0	61	1	—	1	—	—	—		—	—	0	24
—	—	—	14-28	2	—	1	—	—	1		—	—	—	61
927	42	20	28	3	—	1	—	2	—		1065	42	22	14-28
—	—	—	—	2	—	1	—	1	—		—	—	—	34
je 340	—	0	je 25	—	—	—	—	—	—		—	—	—	—
—	—	—	28	2	—	1	—	1	—		—	—	—	—
tägl.	—	0	52	1	—	1	—	—	—		tägl.	—	0	28
—	—	—	—	—	—	—	—	—	—		—	—	—	52
—	—	—	28	1	—	1	—	—	—		—	—	14	21
dauernd		0	64	1	—	—	—	4	—		dauernd		14	64
dauernd		—	14-28	2	—	2	—	—	—		—	—	—	14-28

i. Die Wirksamkeit der Schwestern in Privatpflege.

Von den Schwestervereinen, welche die Privat-Krankenpflege zum Zweck haben, ist der Gräfin Rittberg'sche Hülfsschwestern-Verein an den Verband deutscher Krankenpflege-Anstalten vom Roten Kreuz angeschlossen. Die Schwestern aller dieser Vereine üben Krankenpflege gegen Entgelt. Der Pflegebetrag fällt ihnen selbst zu, doch haben sie zu sämtlichen allgemeinen Unkosten ihres Vereins beizutragen. Bei Armen pflegen die Schwestern ohne Vergütung nach vorheriger Rücksprache mit der Vereins-Vorsteherin. In solchen Fällen verrichten sie auch die Hausarbeit für ihre Pfleglinge.

Name des Schwestern-Vereins	Jahr der Gründung	Zahl d. Schwest.	Zahl der in Privatkrankenpflege geleisteten Pflegetage in Berlin	Pflegetage außerhalb	Pflegenächte in Berlin	Pflegenächte außerhalb	davon unentgeltl. Tage	davon unentgeltl. Nächte	Vorübergehend in Krknhsn. in Berlin	Vorübergehend in Krknhsn. außerhalb wirktes Schw.
1900.										
Gräfin Rittberg'scher Hülfsschwestern-V.	1875	19	2400	1466	413	7	202	9	2	8
Schwesternverb. v. Rot-Kreuz, Potsd. Str. 77	1889	12	3413				30		6	
Schwesternh. v. Rot. Kreuz, Bülowstr. 85a	1896	13	1605	1000	149	—	144	—	3	—
Elise-Schwestern	1890	6	1418		210		28		11	
Albertinenheim	1895	5	1172				—	—	—	—
Schwesternh., Lützowstr. 105, Viktoriastift	1897	11	2350	753	438	—	—	16	—	—
Schwestern der Ansbacherstraße	1891	6	728	255	29	—	81	1	5	3
Schwesternheim Westen	1896	10	3016	—	258	—	40	12	?	?
Charlottenhaus	1898	8	1003 T. u. N.		277	—	27	3	?	?
Amalien-Schwesternheim	1899	2	203	—	40	—	4	—	—	—
Karolinenheim	1899	4	815 T. u. N.		45		35	20	?	?
Theresenstift	1899	17	1039		21		64	1	14	—
1901.										
Gräfin Rittberg'scher Hülfsschwestern-V.	1875	21	2725	815	583	2	173	14	7	8
Schwesternverb. v. Rot. Kreuz, Potsd. Str. 77	1889	12	3649				146		6	
Schwesternh. v. Rot. Kreuz, Bülowstr. 85a	1896	12	1253	1220	90	17	102	—	3	2
Elise-Schwestern	1890	6	661		217		48		10	
Albertinenheim	1895	5	1300				—	—	—	—
Schwesternh., Lützowstr. 105, Viktoriastift	1897	16	2444	853	424	—	—	40	—	—
Schwestern der Ansbacherstraße	1891	11	561	414	61	—	—	3	2	1
Schwesternheim Westen	1896	12	3169	—	253	—	35	9	?	?
Charlottenhaus	1898	8	1643 T. u. N.		233	—	2	1	?	?
Amalien-Schwesternheim	1899	3	350	—	78	—	6	—	—	—
Karolinenheim	1899	7	698				12	6	—	—
Theresenstift	1899	15	982		13		43	4	23	—
1902.										
Gräfin Rittberg'scher Hülfsschwestern-V.	1875	20	3039	1496	267	1	206	1	6	5
Schwesternverb. v. Rot. Kreuz. Potsd. Str. 77	1889	12	3599				?	?	8	
Schwesternh. v. Rot. Kreuz, Bülowstr. 85a	1896	12	1478	914	27	—	127	—	3	2
Elise-Schwestern	1890	7	1654		54		40		7	
Albertinenheim	1895	3	720				—	—	—	—
Schwesternh., Lützowstr. 105, Viktoriastift	1897	24	3409	632	263	—	11	—	—	—
Schwestern der Ansbacherstraße	1891	22	1311	367	94	—	10	11	4	4
Schwesternheim Westen	1896	16	3543	—	203	—	94	19	?	?
Charlottenhaus	1898	8	2117 T. u. N.		183	—	27	1	?	?
Amalien-Schwesternheim	1899	4	241	—	70	—	—	—	—	1
Karolinenheim	1899	6	950 T. u. N.		72	—	21	15	—	—
Schwesternheim Lessingstraße 50	1899	19	1000	—	154	—	10	30	5	—

k. Gesundheitspflegeverein.

Berliner Verein für häusliche Gesundheitspflege.

Bezirks-Komitees	Zahl der Verpflegten: Männer	Frauen	Kinder	überhaupt	Einnahme M.	Ausgabe M.	davon für Milch	Liter
1900.								
Klosterstraße	.	.	.	.	2 807	2 523	1 919	24 450
Steinmetzstraße . . .	34	218	258	510	14 115	14 029	9 417	37 668
Süden	23	226	121	370	2 901	2 887	2 219	.
Südosten	46	142	81	269	4 970	3 671	2 928	18 500
Stralauer Viertel . .	.	.	.	784	3 869	3 961	2 250	10 905
Spandauer Viertel .	.	.	.	280	2 636	2 532	932	4 661
Rosenthaler Vorstadt	.	.	.	198	9 023	9 022	.	20 309
Norden	40	124	153	317	2 401	2 502	2 330	15 000
Moabit	42	248	153	443	4 165	4 258	3 785	18 142
1901.								
Klosterstraße	.	.	.	.	2 561	2 994	2 398	15 650
Steinmetzstraße . . .	30	296	214	540	14 742	14 796	9 722	38 884
Süden	31	218	151	400	5 393	5 407	2 717	18 114
Südosten	51	170	152	373	.	3 293	2 860	.
Stralauer Viertel . .	136	206	80	422	4 216	4 221	2 416	11 963
Spandauer Viertel . .	.	.	.	.	2 934	2 989	1 020	5 089
Rosenthaler Vorstadt	.	.	.	256	7 470	6 870	3 659	16 375
Norden	50	203	177	430	2 476	2 598	2 355	15 500
Moabit	27	289	188	504	4 636	3 765	3 195	15 547
1902.								
Klosterstraße	22	104	183	309	3 068	3 132	2 385	.
Steinmetzstraße . . .	50	255	306	611	14 134	14 231	10 598	41 124
Süden	79	798	414	1291	3 662	4 805	3 157	.
Südosten	64	184	144	392	3 168	4 600	3 543	22 980
Stralauer Viertel . .	.	418	142	560	4 827	4 736	2 858	16 899
Spandauer Viertel . .	.	.	.	.	3 904	3 998	920	.
Rosenthaler Vorstadt	.	.	.	232	7 794	8 018	3 133	18 350
Norden	60	160	200	420	3 689	3 705	2 638	17 250
Moabit	31	338	245	614	3 543	4 491	3 751	19 176

l. Berliner Verein für Ferienkolonien.

(Aus dem Bericht desselben.)

Im Jahre	Es wurden ausgesandt in: Soolbad Kn.	Soolbad Md.	Seebad Kn.	Seebad Md.	Land-Aufenthalt Kn.	Land-Aufenthalt Md.	Halb-Kolonien Kn.	Halb-Kolonien Md.	Insgesamt Kn.	Insgesamt Md.	Insgesamt Knd.	Zahl der Kolonien Voll-	Zahl der Kolonien Hlb.-	Gesamtkosten M.	Zahl der Lokal-Komitees	Zahl der Ärzte
1893	275	363	283	291	261	382	540	605	1359	1641	3000	56	21	92252	232	161
1894	274	438	310	291	261	359	543	600	1388	1688	3076	56	23	98143	232	170
1895	261	472	340	294	260	367	550	600	1411	1733	3144	56	23	101928	233	187
1896	262	566	315	282	369	357	500	600	1446	1805	3251	52	22	102526	228	205
1897	311	597	349	274	346	252	500	600	1506	1723	3229	52	22	103935	237	208
1898	313	633	391	269	363	281	550	600	1617	1783	3400	55	23	108829	241	215
1899	303	679	364	285	376	291	550	600	1593	1855	3448	57	23	111675	238	221
1900	325	706	415	318	402	365	550	600	1692	1989	3681	64	23	128962	239	216
1901	324	633	430	278	420	504	550	600	1724	2015	3739	65	23	129538	234	227
1902	350	682	505	320	496	571	624	676	1975	2249	4224	70	24	152024	237	236

13. Volksbadeanstalten.

a. Städtische Warmbadeanstalten.

Anstalten	Es nahmen											
	Wannenbäder				Brausebäder			Schwimmbäder				
	Klasse	Männ.	Fr.	zus.	Männ.	Fr.	zus.	im Alter		Männ.	Fr.	zus.
1900/01.												
Moabit . .	I	80 204	43 335	123 539	5 106	308	5 414	über	14 Jahr	64 701	15 267	79 968
	II				57 654	9 497	67 151	unt.		24 098	15 387	39 485
Schillingsbrücke . .	I				19 293	405	19 698	über	14 Jahr	108 167	14 617	122 784
	II	102 121	48 393	150 514	156 002	18 780	174 782	unt.		38 344	15 592	53 936
zusammen		182 325	91 728	274 053	288 055	28 990	267 045			235 310	60 863	296 173

Anstalten	Es nahmen											
	Wannenbäder				Brausebäder			Schwimmbäder				
	Klasse	Männ.	Fr.	zus.	Männ.	Fr.	zus.	im Alter		Männ.	Fr.	zus.
1901/02.												
Moabit . .	I	78 918	45 586	124 504	66 102	10 138	76 240	über	14 Jahr	69 270	14 339	83 609
	II							unt.		25 887	16 608	42 495
Schillingsbrücke . .	I	97 074	49 103	146 177	168 398	19 807	188 205	über	14 Jahr	100 800	13 963	114 763
	II							unt.				
Bärwaldstr.	I	47 132	29 462	76 594	109 296	16 301	125 597	über	14 Jahr	108 883	19 246	128 129
	II							unt.		41 874	19 530	61 404
Dennewitzstraße . .	I	22 849	13 760	36 609	15 594	1 192	16 786	über	14 Jahr	26 770	3 309	30 079
	II							unt.		9 793	1 242	11 035
Oderbergerstraße . .	I	7 741	4 934	12 675	10 095	3 668	13 763	über	14 Jahr	15 330	1 586	16 916
	II							unt.		8 852	1 353	10 205
zusammen		253 714	142 845	396 559	369 485	51 106	490 591			407 459	91 176	498 635

Anstalten	Es nahmen											
	Wannenbäder				Brausebäder			Schwimmbäder				
	Klasse	Männ.	Fr.	zus.	Männ.	Fr.	zus.	im Alter		Männ.	Fr.	zus.
1902/1903.												
Moabit . .	I	77 508	46 948	124 456	70 663	11 035	81 698	über	14 Jahr	77 729	26 689	104 418
	II							unt.				
Schillingsbrücke . .	I	98 585	53 153	151 738	177 020	23 412	200 432	über	14 Jahr	122 639	28 370	151 009
	II							unt.				
Bärwaldstr.	I	71 427	48 198	119 625	187 223	42 667	229 890	über	14 Jahr	171 923	50 192	222 115
	II							unt.				
Dennewitzstraße . .	I	68 085	50 947	119 032	70 620	8 491	79 111	über	14 Jahr	103 774	32 945	136 719
	II							unt.				
Oderbergerstraße . .	I	60 544	47 308	107 852	111 314	40 602	151 916	über	14 Jahr	154 364	41 728	196 092
	II							unt.				
zusammen		376 149	246 554	622 703	616 840	126 207	743 047			630 429	179 924	810 353

b. Städtische Flußbadeanstalten.

Städtische Anstalten	Männerbäder				Frauenbäder			
	unentgeltlich	gegen Zahlung	überhaupt	Einnahme M.	unentgeltlich	gegen Zahlung	überhaupt	Einnahme M.
1900/01.								
Bade-Anstalten:								
1. oberh. d. Waisenbrücke	—	—	—	—	22 542	18 940	41 482	900
2. unterh. d. - -	36 463	21 011	57 474	1 051	—	—	—	—
3. oberh. d. Schillingsbrck.	24 182	22 258	46 440	1 113	—	—	—	—
4. unterh. d. - -	—	—	—	—	29 834	24 401	54 235	1 220
5. unterh. d. Ebertsbrücke	—	—	—	—	41 242	17 875	59 117	894
6. im Werdersch. Mühlengraben a. d. Jngfrnbrck.	52 620	37 492	90 112	1 875	—	—	—	—
Schwimm- u. Bade-Anstalten:								
1. oberh. d. Cuvrystraße	79 896	41 012	120 908	3 463	41 822	31 330	73 152	2 833
2. hinter Mühlenstr. 50 .	14 113	34 955	49 068	2 640	8 520	37 646	46 166	2 843
3. unterh. d. Schillingsbrck.	—	15 894	15 894	1 635	—	3 996	3 996	422
4. unterh. d. Waisenbrcke.	—	31 184	31 184	3 345	—	—	—	—
5. im Werdersch. Mühlengraben a. d. Jngfrnbrck.	—	29 620	29 620	4 830	—	—	—	—
6. oberh. d. Ebertsbrücke	—	—	—	—	—	34 145	34 145	4 527
7. unterh. d. - -	—	64 483	64 483	9 208	—	—	—	—
8. an der Lessing-brücke . . . . I. Kl.	—	—	—	—	—	—	—	—
8. an der Lessing-brücke . . . . II. -	—	—	—	—	—	—	—	—
9. an d. Moabiter Brücke . . . . I. Kl.	—	19 322	19 322	4 361	—	—	—	—
9. an d. Moabiter Brücke . . . . II. -	74 167	39 354	113 521	2 353	7 577	8 637	16 214	679
10. im Nordhafen an der Fennstraße	126 977	88 793	215 770	4 440	—	—	—	—
11. Nordhafen, Kielerbr. .	—	—	—	—	49 942	44 973	94 915	2 244
Überhaupt 1900	408 418	445 378	853 796	40 309	201 479	221 943	423 422	16 562
1901/02.								
Bade-Anstalten:								
1. oberh. d. Waisenbrücke	—	—	—	—	42 277	15 492	57 769	736
2. unterh. d. - -	44 466	20 138	64 604	1 007	—	—	—	—
3. oberh. d. Schillingsbrck.	30 925	25 453	56 378	1 273	—	—	—	—
4. unterh. d. - -	—	—	—	—	35 763	23 365	59 128	1 168
5. unterh. d. Ebertsbrücke	—	—	—	—	27 370	16 136	43 506	807
6. im Werdersch. Mühlengraben a. d. Jngfrnbrck.	82 768	38 583	121 351	1 929	—	—	—	—
Schwimm- u. Bade-Anstalten:								
1. oberh. d. Cuvrystraße	112 981	31 718	144 699	3 026	67 234	23 398	90 632	2 325
2. hinter Mühlenstr. 50 .	21 137	42 639	63 776	3 262	11 195	43 183	54 378	3 260
3. unterh. d. Schillingsbrck.	—	18 533	18 533	1 918	—	3 389	3 389	365
4. unterh. d. Waisenbrcke.	—	35 674	35 674	3 851	—	—	—	—
5. im Werdersch. Mühlengraben a. d. Jngfrnbrck.	—	35 046	35 046	5 444	—	—	—	—
6. oberh. d. Ebertsbrücke	—	—	—	—	—	32 928	32 928	4 539
7. unterh. d. - -	—	64 575	64 575	9 600	—	—	—	—
8. an der Lessing-brücke . . . . I. Kl.	—	—	—	—	—	—	—	—
8. an der Lessing-brücke . . . . II. -	—	—	—	—	—	—	—	—
9. an d. Moabiter Brücke . . . . I. Kl.	—	14 948	14 948	2 970	—	—	—	—
9. an d. Moabiter Brücke . . . . II. -	116 210	31 833	148 043	2 480	11 336	9 800	21 136	679
10. im Nordhafen an der Fennstraße	141 890	85 113	227 003	4 256	—	—	—	—
11. Nordhafen, Kielerbr. .	—	—	—	—	62 940	35 995	98 935	1 798
Überhaupt 1901	550 377	444 253	994 630	41 016	258 115	203 686	461 801	15 677

Städtische Anstalten	Männerbäder				Frauenbäder			
	unentgeltlich	gegen Zahlung	überhaupt	Einnahme M.	unentgeltlich	gegen Zahlung	überhaupt	Einnahme M.
			1902/03.					
Bade-Anstalt:								
1. oberh. d. Waisenbrücke	—	—	—	—	21 911	12 620	34 531	631
2. unterh. d. - -	41 489	8 381	50 230	419	—	—	—	—
3. oberh. d. Schillingsbrck.	22 850	11 753	34 603	588	—	—	—	—
4. unterh. d. - -	—	—	—	—	20 943	12 596	33 539	630
5 unterh. d. Ebertsbrücke	—	26 200	26 200	3 937	—	—	—	—
6. im Wdersch. Mühlengraben a. d. Jngfrnbrck.	54 696	15 150	69 846	758	—	—	—	—
Schwimm- u. Bade-Anstalten:								
1. oberh. d. Cuvrystraße	65 527	11 736	77 263	1 116	35 163	9 931	45 094	1 014
2. hinter Mühlenstr. 50 .	20 882	20 052	40 434	1 439	13 425	21 266	34 691	1 575
3. unterh. d. Schillingsbrck.	—	7 824	7 824	807	—	2 036	2 036	217
4. unterh. d. Waisenbrck.	—	11 738	11 738	1 280	—	—	—	—
5. im Wdersch. Mühlengraben a. d. Jngfrnbrck.	—	17 764	17 764	2 673	—	—	—	—
6. oberh. d. Ebertsbrücke	—	—	—	—	—	18 307	18 307	2 629
7. unterh. d. - -	—	—	—	—	14 000	9 011	13 011	451
8. an der Lessing-brücke	I. Kl. —	—	—	—	—	4 234	4 234	822
	II. —	—	—	—	16 520	6 648	23 168	479
9. an der Moabiter Brücke	I. Kl. —	11 586	11 586	2 284	—	—	—	—
	II. -	54 458	18 643	73 101	1 380	—	—	—
10. im Nordhafen an der Fennstraße	87 322	25 317	112 639	1 206	—	—	—	—
11. Nordhafen, Kielerbr. .	—	—	—	—	32 426	18 411	50 837	921
Überhaupt 1902	346 724	186 144	533 228	17 887	154 388	115 060	259 448	9 369

c. Verein für Volksbäder.

Volks-Badeanstalten		Es nahmen								
		Wannenbäder			Brausebäder			Bäder überhaupt		
		Männer	Frauen	zus.	Männer	Frauen	zus.	Männer	Frauen	zus.
Oranienburger Vorstadt	1895/96	60 936	26 722	87 658	34 871	1 159	36 030	95 807	27 881	123 688
	1896/97	60 190	27 348	87 538	38 858	1 485	40 343	99 048	28 833	128 881
	1897/98	59 976	25 002	84 978	38 007	1 334	39 341	97 983	26 336	124 319
	1898/99	58 577	25 355	83 932	38 865	903	39 768	97 442	26 258	123 700
	1899/00	58 801	24 466	83 267	37 733	959	38 692	96 534	25 425	121 959
	1900/01	58 802	26 873	85 675	36 123	837	36 960	94 925	27 710	122 635
	1901/02	55 050	26 921	81 971	34 919	1 096	36 015	89 969	28 017	117 986
	1902/03	49 942	26 318	76 260	24 714	828	25 542	74 656	27 146	101 802
Alt- und Neu-Cöln	1895/96	52 951	24 852	77 803	29 714	637	30 351	82 665	25 489	108 154
	1896/97	53 487	24 428	77 915	29 354	1 167	30 521	82 841	25 595	108 436
	1897/98	51 623	23 851	75 474	31 861	1 416	33 277	83 484	25 267	108 751
	1898/99	49 162	23 622	72 784	33 254	810	34 064	82 416	24 432	106 848
	1899/00	49 441	22 930	72 371	33 299	566	33 865	82 740	23 496	106 236
	1900/01	53 583	25 039	78 622	37 683	448	38 131	91 266	25 487	116 753
	1901/02	50 449	25 529	75 978	34 275	486	34 761	84 724	26 015	110 739
	1902/03	47 978	24 520	72 498	28 967	376	29 343	76 945	24 896	101 841

14. Städtische Desinfektionsanstalt.

Parteien, Gegenstände, Wohnungen	April	Mai	Juni	Juli	Aug.	Sept.	Okt.	Nov.	Dez.	Jan.	Febr.	März
1900/01.												
Parteien	549	617	565	526	468	562	694	699	660	661	556	633
Eingelief. Gegenstände	9 505	9 450	9 236	8 803	7 906	9 073	10 284	11 987	11 846	11 303	10 141	11 806
Desinfizierte Wohnung.	272	306	288	255	239	297	362	403	349	361	282	309
Gegenstände in denselb.	14 430	16 751	17 676	19 039	12 811	16 054	17 612	22 941	21 751	19 828	17 110	17 557
1901/02.												
Parteien	574	614	652	605	560	615	685	717	618	569	487	516
Eingelief. Gegenstände	11 100	11 703	13 052	9 642	9 880	10 474	11 562	11 853	10 027	9 140	7 498	8 077
Desinfizierte Wohnung.	253	292	329	295	270	307	360	397	330	242	230	219
Gegenstände in denselb.	9 173	15 981	20 269	15 468	14 735	16 829	19 471	22 130	17 656	13 242	13 105	13 099
1902/03.												
Parteien	520	510	440	388	371	484	478	439	512	536	543	662
Eingelief. Gegenstände	7 994	7 575	6 574	5 261	5 022	6 267	6 617	6 122	6 924	7 688	7 122	8 371
Desinfizierte Wohnung.	198	221	202	152	140	161	175	183	167	199	185	243
Gegenstände in denselb.	10 287	12 393	13 439	7 916	7 948	8 323	9 129	10 618	10 606	11 105	10 894	14 628

Die Desinfektionen wurden durch folgende Krankheitsformen veranlaßt:

Jahr	Pocken	Diphtherie	Typhus	Schwindsucht	Scharlach	Masern	Krebs	Kindbettfieber	Lungenentzündung	Cholera, Cholera-Verdacht, Brechdurchfall	Verschiedene
1895/96	46	4936	298	582	767	97	137	92	112	13	1577
1896/97	7	3297	276	531	494	83	133	117	69	5	1428
1897/98	5	3590	387	559	364	130	152	100	67	3	1368
1898/99	19	4046	336	490	486	122	130	134	80	1	1451
1899/00	1	3346	385	619	607	177	180	125	133	2	1580
1900/01	13	3077	496	623	657	229	157	132	75	3	1725
1901/02	38	2785	523	579	818	254	165	142	77	4	1816
1902/03	2	1603	303	675	672	225	202	185	63	1	1898

Die Berliner Auftraggeber wohnten im:	Keller	Erdgesch.	1 Tr.	2 Tr.	3 Tr.	4 Tr.	5 Tr.	zus.
1900/01.								
Vorderhaus	163	1131	1440	853	691	450	17	4745
Hinterhaus	74	584	417	424	413	359	11	2282
1901/02.								
Vorderhaus	151	1189	1549	812	662	420	14	4797
Hinterhaus	98	558	420	383	403	341	14	2217
1902/03.								
Vorderhaus	109	981	1443	712	500	318	12	4075
Hinterhaus	50	472	280	271	245	192	9	1519

15. Königliche Impfanstalt.

In der Königl. Impfanstalt sind im Jahre 1902 35 065 Erstimpfungen und 32 027 Wiederimpfungen ausgeführt worden, alle mit Tier-Glycerinlymphe.

Pockenimpfung	im Jahre 1900		im Jahre 1901		im Jahre 1902	
	z. ersten Male	Wieder-impfung	z. ersten Male	Wieder-impfung	z. ersten Male	Wieder-impfung
Zahl der eingetragenen impfpflichtigen Kinder	49 356	32 895	48 606	32 924	47 927	33 656
davon sind ungeimpft gestorben	3 549	19	3 424	26	3 021	23
- - verzogen	2 561	157	2 919	152	2 848	187
- befreit weg. nat. Blatt.	2	2	—	2	—	—
desgl. weil mit Erfolg geimpft	179	101	259	170	300	190
Es blieben impfpflichtig zur ersten Impfung . . .	35 447	29 940	34 705	29 534	35 558	30 764
- zweiten - . . .	6 134	2 036	5 759	2 318	4 905	1 914
- dritten - . . .	1 483	640	1 536	722	1 294	659
Davon wurd. geimpft m. Erfolg	34 547	28 802	34 859	29 216	34 152	30 267
ohne Erfolg zum ersten Male	883	1 626	736	1 320	864	1 098
- - - zweiten -	103	525	61	472	34	427
- - - dritten -	29	350	30	274	11	222
mit unbekanntem Erfolg . .	2	23	4	24	2	13
Es wurd. geimpft v. Körp z. Körp.	—	—	—	—	—	—
- - - m. aufbew. Lymphe	35 564	31 326	35 690	31 306	35 063	32 027
Es blieben ungeimpft auf ärztl. Zeugnis	6 507	389	5 624	336	6 046	351
desgl. abwes. od. nicht zu finden	—	1	—	—	97	1
weg. Verlassens einer d. Impfpflicht bedingend. Lehranst.	—	74	—	91	—	129
weil vorschriftw. d. Impf. entzog.	993	826	686	841	551	829
von auswärt. Ärzten geimpft (Lymphe unbekannt)	—	—	—	—	—	—

IX. Abschnitt.

Polizei, Rechtspflege, Gefängnisse.

1. Kriminal- und Sicherheits-Polizei.
2. Tätigkeit der Schiedsmänner.
3. Geschäfte des Kgl. Amtsgerichts I.
4. Geschäfte des Kgl. Landgerichts I, sowie der Staatsanwaltschaft bei demselben.
5. Konkursstatistik.
6. Kriminalstatistik.
7. Zellengefängnis Moabit.
8. Städtisches Arbeitshaus in Rummelsburg.

1. Kriminal- und Sicherheits-Polizei.

(Nach den Mitteilungen des Königlichen Polizei-Präsidiums.)

a. Kriminal-Kommissariat.

1) Verhaftungen, Isolierhaft (M. = Männer, W. = Weiber, K. = Kinder).

Ursache der Verhaftung	1900				1901				1902			
	M.	W.	K.	zus.	M.	W.	K.	zus.	M.	W.	K.	zus.
Majestätsbeleidigung	8	—	—	8	9	—	—	9	8	—	—	8
Widerstand etc. gegen Beamte	127	10	—	137	91	7	—	98	153	7	—	160
Gefangenen-Befreiung	8	—	—	8	3	—	—	3	5	1	—	6
Landfriedensbruch	3	—	—	3	2	—	—	2	14	—	—	14
Hausfriedensbruch	106	—	—	106	121	7	—	128	131	7	—	138
Arrestbruch	—	—	—	—	2	—	—	2	—	—	—	—
Vergehen geg. d. Gewerbe-Ordnung	12	—	—	12	19	2	—	21	22	—	—	22
Münzverbrechen	9	2	—	11	12	—	—	12	14	2	—	16
Meineid	8	2	—	10	12	5	—	17	7	2	—	9
Falsche Anschuldigung	—	—	—	—	2	2	—	4	3	1	—	4
Verb. u. Verg. wider d. Sittlichk. § 171 Doppelehe	3	—	—	3	3	—	—	3	4	—	—	4
§ 173 Blutschande	17	1	—	18	15	1	—	16	18	—	—	18
§ 174 Unz. m. Pflegeanbef. etc.	3	—	—	3	8	—	—	8	3	—	—	3
§ 175 Widernatürl. Unzucht	10	—	—	10	10	—	—	10	19	—	—	19
§ 176[1] Unzucht mit Gewalt	17	—	—	17	27	—	—	27	13	—	—	13
§ 176[3] Unzucht mit Kindern	157	2	—	159	175	—	—	175	180	—	—	180
§ 177 Notzucht	3	—	—	3	8	—	—	8	8	—	—	8
§ 180/181 Kuppelei	86	11	—	97	100	5	—	105	146	12	—	158
§ 183 Erreg. öff. Ärgernisse	36	18	—	54	34	9	—	43	24	15	—	39
§ 184 Unzücht. Schriften	—	—	—	—	—	—	—	—	4	—	—	4
Beleidigung	—	—	—	—	57	3	—	60	—	—	—	—
Mord, Mordversuch u. Teilnahme	15	10	—	25	23	15	—	38	7	11	—	18
Totschlag und Versuch	2	2	—	4	5	—	—	5	8	—	—	8
Abtreibung der Leibesfrucht	5	32	—	37	9	35	—	44	2	39	—	41
Aussetzung eines Kindes	—	2	—	2	—	1	—	1	—	—	—	—
Fahrlässige Tötung	4	—	—	4	3	—	—	3	4	1	—	5
Körperverletzung	110	8	1	119	181	8	—	189	174	4	—	178
Entführung	2	—	—	2	1	—	—	1	3	—	—	3
Bedrohung, Nötigung	30	—	—	30	54	5	—	59	28	—	—	28
Einfacher Diebstahl	2061	591	23	2675	2171	662	21	2854	1846	585	14	2445
Schwerer Diebstahl	542	37	25	604	794	71	15	880	687	39	8	734
Unterschlagung	481	41	3	525	484	24	2	510	444	26	1	471
Raub	36	—	1	37	43	1	1	45	49	—	1	50
Erpressung	33	1	—	34	35	2	—	37	22	2	—	24
Begünstigung	4	3	—	7	4	1	—	5	5	1	—	6
Hehlerei	96	19	—	115	118	23	—	141	101	10	—	111
Betrug	418	64	—	482	492	71	2	565	506	66	—	572
Untreue	—	—	—	—	5	—	—	5	—	—	—	—
Urkundenfälschung	159	14	—	173	149	19	—	168	174	12	—	186
Betrügerischer Bankrott	14	1	—	15	18	1	—	19	10	—	—	10
Gewerbsmäßiges Glückspiel	1	—	—	1	8	—	—	8	4	—	—	4
Strafbarer Eigennutz	3	2	—	5	2	—	—	2	2	—	—	2
Sachbeschädigung	49	2	—	51	52	4	—	56	62	—	—	62
Brandstiftung	12	5	—	17	4	4	—	8	10	3	2	15
Transport-Gefährdung	—	—	—	—	2	—	—	2	1	—	—	1
Verb. und Verg. im Amte	12	—	—	12	12	—	—	12	3	—	—	3
Sonstige Ursachen	9	—	—	9	2	—	—	2	15	—	—	15
Verhaftete überhaupt	4711	880	53	5644	5381	988	41	6410	4943	846	26	5815

2) Zur Isolierhaft gebrachte Männer nach dem Beruf.

Beruf	1900	1901	1902	Beruf	1900	1901	1902
I. Landwirtschaft . . .	65	85	73	XIX. Druckerei	40	50	54
II. Forstwirtschaft u. Jagd	—	1	2	darunt. Photographen	4	8	6
III. Gärtnerei	26	28	19	XX. Künstler. Betriebe für			
IV. Fischerei	3	—	—	gewerbl. Zwecke .	5	8	9
V. Bergbau, Salinen . .	—	2	4	XXI. Handel	571	645	649
VI. Ind. der Steine u. Erden	5	11	12	darunter bezeichn. als			
VII. Metallverarbeitung . .	376	463	420	Agent	18	24	37
darunter Schlosser . .	184	233	195	Buchhalter	37	43	36
- Klempner .	42	37	46	Kommis	86	113	98
VIII. Maschinen, Werkzeuge	76	95	95	Handelsmann . . .	102	120	133
darunter Uhrmacher .	14	21	15	Kaufmann	210	213	226
IX. Chemikalien	4	2	5	Reisender	70	80	73
XI. Textilindustrie . . .	23	22	14	XXII. Versicherungsgewerbe	5	6	9
XII. XIII. Papier, Leder .	65	79	68	XXIII. Verkehr	260	330	273
darunter Buchbinder .	15	17	13	darunter Post	12	15	7
- Tapezierer .	15	35	31	- Eisenbahnen	7	1	10
XIV. Holz und Schnitzstoffe	236	204	191	XXIV. Beherbg. u. Erquickg.	216	232	244
darunter Möbelpolierer	23	24	23	darunter Kellner . .	195	200	214
- Tischler . . .	141	133	110	XXV. Schaustellungen . . .	32	36	38
XV. Nahrgs.- u. Genußmitt.	279	339	345	XXVI. Pers. Dienstleistungen	346	352	306
darunter Bäcker . .	114	123	118	darunter Hausdiener.	271	275	239
- Konditoren .	5	13	19	- Laufbursch.	33	33	57
- Schlächter .	145	180	179	XXVII. Arbeiter ohne besond.			
XVI. XVII. Bekleidung,				Angabe	1453	1716	1486
Reinigung .	251	273	229	XXVIII. Heilpersonal	11	12	15
darunter Schuhmacher	83	86	61	XXIX. Lehrer	5	6	6
- Schneider .	104	107	101	XXX. Künste	40	49	49
- Barbiere . .	33	26	22	darunter Musiker . .	28	30	35
- Friseure . .	6	12	16	XXXI. Literatur und Presse	6	4	12
XVIII. Baugewerbe	234	283	252	XXXII. Schreiber	48	70	54
darunter Maurer . . .	66	55	61	XXXV. Staatsbeamte	2	5	3
- Zimmerer . .	20	18	22	XXXVI. Rechtspflege	—	1	1
- Glaser . . .	14	14	14	XXXVIII. Gemeindebeamte . .	2	1	1
- Maler und				XXXIX. Ohne Beruf	26	21	18
Anstreicher	55	64	66	dar. in Berufsvorbereit.	5	3	4
- Dachdecker .	5	13	18	Überhaupt . .	4711	5381	4943
- Töpfer . . .	21	20	23				

3) Von den Verhafteten waren im Alter von:

Jahr	12/15 J.	15/20 J.	20/25 J.	25/30 J.	30/40 J.	40/50 J.	50/60 J.	60/70 J.	über 70 J.	überhaupt
1898 . .	52	1023	1608	1084	1284	536	222	36	5	5850
1899 . .	74	964	1518	998	1177	596	174	48	9	5558
1900 . .	80	987	1447	1055	1201	608	225	34	7	5644
1901 . .	64	1103	1701	1192	1405	649	230	58	8	6410
1902 . .	26	714	1624	1251	1277	548	314	48	13	5815
Unter 100 Verhafteten standen im oben bezeichneten Alter:										
1898 . .	0.90	17.49	27.48	18.53	21.94	9.16	3.80	0.61	0.09	100
1899 . .	1.33	17.34	27.31	17.96	21.18	10.72	3.13	0.86	0.16	100
1900 . .	1.42	17.49	25.64	18.70	21.28	10.77	3.98	0.60	0.12	100
1901 . .	1.00	17.21	26.54	18.60	21.92	10.12	3.59	0.90	0.12	100
1902 . .	0.45	12.28	27.93	21.51	21.96	9.42	5.40	0.83	0.22	100

b. Anzeigen.

Die an das Kriminal-Kommissariat gelangten Anzeigen über vorgekommene Verbrechen und Vergehen betrafen

in den Jahren	1895	1896	1897	1898	1899	1900	1901	1902
überhaupt Fälle	72 938	75 711	82 920	76 619	69 357	67 608	75 339	80 078
insbesondere Diebstahl	23 098	22 457	24 392	25 004	23 037	22 532	26 048	27 832
Taschendiebstahl	461	547	502	585	638	745	968	1 095
Betrug	3 453	3 769	4 004	3 988	3 610	3 772	4 233	4 650
Unterschlagung	3 613	3 817	3 963	3 846	3 704	3 729	4 188	4 479
Körperverletzung	4 453	4 780	5 532	5 246	4 803	4 803	5 026	5 236
Verb., Verg. geg. d. Sittlichk.	847	958	1 037	1 020	904	923	1 042	1 060
Hausfriedensbruch	1 259	1 460	1 601	1 606	1 407	1 355	1 606	1 580
Raub	120	134	157	127	102	146	160	140
Sachbeschädigung	1 148	1 379	1 383	1 225	1 212	1 149	1 210	1 352
Drohung	603	626	665	735	578	580	645	652
Beamtenbeleidigung	367	515	574	493	446	404	432	479
Widerst. gegen d. Staatsgew.	459	614	629	591	445	429	517	502
Hehlerei	332	353	392	401	391	364	534	579
Freiheitsberaubung	63	108	89	93	90	96	144	165
Strafbaren Eigennutz	669	693	562	524	464	495	368	436
Hazardspiel	186	249	298	224	253	294	332	329
Erpressung	252	257	236	239	218	261	184	274
Urkund.- u. Wechselfälschung	317	349	360	325	329	305	489	554
Meineid	177	240	257	234	231	201	342	428
Aussetzung eines Kindes	53	47	45	31	31	36	35	37
Kindesmord (Verdacht)	20	28	27	10	15	15	30	21
Abtreibung der Leibesfrucht	228	298	264	240	288	252	306	407
Mord (Mordversuch)	24	30	34	23	25	22	36	34
Totschlag (bez. Versuch)	4	9	4	3	3	5	9	9
Falschmünzerei	29	14	9	15	5	11	13	16
Wucher	53	75	69	80	69	70	86	197
Päderastie	93	110	103	122	132	105	163	239
Majestätsbeleidigung	72	79	98	106	80	47	64	54
Duell	3	7	8	15	6	7	15	14
Kuppelei	1 690	1 629	1 698	1 741	1 600	1 498	1 921	1 917
Brandstifung	17	20	22	25	11	42	5	22
Verg. g. d. Nahrungsmittelges.	291	347	398	335	294	207	461	609
Vergehen g. d. Sonntagsruhe	2 415	2 124	1 759	1 397	1 276	1 142	1 109	1 160
Verg. g. d. Alter- u. Invalidges.	235	174	265	307	184	111	111	177
- - - Waffenstempelges.	43	10	2	1	12	10	4	14
Verg. g. d. Markenschutzges.	47	39	65	109	75	77	60	118
Aufgefundene Leibesfrucht	49	51	53	57	52	44	54	58
Aufgefundene Kindesleiche	66	65	73	68	52	51	56	49
Aufgefundene Leiche	166	171	210	165	137	106	175	189
Versuchten Selbstmord	239	206	251	220	224	198	262	253
Selbstmord	400	435	461	450	422	423	416	493
Unglücksfall	12 489	12 746	15 749	12 942	11 794	7 000	6 896	8 465
Anzeigen versch. Inhalts	7 765	8 674	9 020	5 962	4 594	8 091	7 796	8 773
Nachtragsanzeigen	4 570	5 018	5 600	5 689	5 114	5 456	6 788	4 931

c. Polizeiaufsicht, Beurlaubungen am Jahresschluß.

Es standen unter polizeilicher Aufsicht	1 158	1 196	1 185	1 140	1 122	1 195	1 123
Es waren aus den Strafanstalten beurlaubt	52	57	44	36	27	38	30

d. Verbrecher-Album.

Arten der Verbrecher	Vorhandene Photographien am Jahresschluß				
	1898	1899	1900	1901	1902
Mörder	69	74	78	82	82
Räuber	80	91	110	130	148
Abtreiber	120	142	158	170	193
Einbrecher	3 156	3 301	3 442	3 638	2 834
- in Böden und Keller	445	462	484	501	527
- in Neubauten, Ställe etc.	32	34	38	39	39
Schlafstellendiebe, Männer	960	1 004	1 041	1 076	1 126
- Weiber			131	149	168
Hoteldiebe	31	32	38	47	59
Taschendiebe, Männer	1 258	1 361	1 477	1 551	1 630
- Weiber			102	121	142
Laden- und Marktdiebe, Männer	673	714	55	70	91
- - Weiber			749	809	887
Flederer	203	230	256	267	292
Kollidiebe	177	211	230	242	256
Paletotdiebe	344	362	374	391	412
Fahrraddiebe	—	123	168	195	237
Prostituierte	1 566	1 640	1 713	1 798	1 933
Bauernfänger	403	407	416	432	436
Spieler	45	51	60	70	84
Hochstapler	73	81	81	88	89
Fälscher			7	7	7
Falschmünzer	66	79	96	103	112
Bestellzettelfälscher, Betrüger, Nepper	1 605	1 737	1 903	2 071	2 274
Zuhälter	1 593	1 621	1 656	1 669	1 762
Päderasten	515	549	525	558	583
Sittlichkeitsverbrecher			65	108	154
Verschiedene	2 823	3 042	3 248	3 487	3 832
Internationale Verbrecher	191	201	203	208	212
Photographien von außerhalb	1 178	1 209	1 239	1 270	1 302
Landstreicher	374	399	434	442	445
Überhaupt	17 980	19 157	20 577	21 789	22 348
Rekognosziert wurden:					
Räuber	2	—	—	—	—
Abtreiber	—	—	—	—	1
Einbrecher	39	17	29	12	7
- in Böden	4	2	2	1	—
Schlafstellendiebe	38	14	26	31	20
Taschendiebe	6	12	7	12	7
Laden- und Marktdiebe	1	—	17	4	4
Kollidiebe	—	5	2	2	2
Paletotdiebe	2	1	2	2	—
Fahrraddiebe	—	—	3	3	2
Flederer	3	10	4	1	3
Prostituierte	17	8	10	22	15
Bauernfänger	3	3	2	3	—
Falschmünzer	3	—	—	—	1
Betrüger und Nepper	30	28	31	35	38
Zuhälter	6	5	4	5	4
Päderasten	3	2	—	6	1
Sittlichkeitsverbrecher	—	—	—	—	2
Verschiedene	23	20	24	33	18
Überhaupt	180	127	163	172	125
Identifiziert wurden Personen	6	8	1	1	3

e. Leichen-Kommissariat: Unglücksfälle und Selbstmorde mit tötlichem Ausgange.

Angegebene Todesursache	1900	1901	1902	Angegebene Todesursache	1900	1901	1902
Abzehrung	2	2	2	Knochenbrüche	39	29	45
Alkoholvergiftung	7	6	9	Kohlendunstvergiftung	2	5	2
Alterschwäche	5	8	8	Krämpfe	22	10	14
Bauchfellentzündung	9	18	15	Krampfaderbruch	—	1	—
Beckenbruch	6	3	6	Krebs	—	2	—
Blutsturz	9	16	9	Lebensschwäche	13	11	8
Blutvergiftung	4	10	4	Leberzerreißung	8	3	8
Brandwunden	29	24	43	Leuchtgasvergiftung	9	9	4
Brustfellentzündung	3	1	3	Luftröhrenentzündung	11	18	11
Cholera nostras	11	12	10	Lungenblutung	1	2	2
Darmkatarrh	12	10	13	Lungenentzündung	13	19	30
Darmzerreißung	2	1	1	Lungenlähmung	1	2	2
Delirium tremens	1	1	2	Lungenödem	4	10	—
Diphtherie	4	—	—	Lungenschlag	3	1	6
Eiterfieber	4	6	3	Lungenschwindsucht	7	10	11
Elektrischer Schlag	—	2	—	Lungenzerreißung	3	4	3
Erfrieren	2	1	—	Magenblutung	3	—	—
Erhängen	189	219	222	Masern	—	3	—
Erschießen	84	111	109	Narkose	—	—	2
Erschlagen	1	2	1	Totgefund. Neugeborene	31	21	38
Erstechen	6	3	8	Nierenentzündung	2	4	5
Ersticken	20	21	19	Nierenwassersucht	—	2	—
Ertrinken	111	118	129	Nierenzerreißung	—	1	—
Erwürgen	3	5	2	Quetschung	9	12	7
Gehirnblutung	9	9	11	Rippenfellentzündung	—	1	2
Gehirnentzündung	10	6	5	Rose	—	—	2
Gehirnerschütterung	5	6	10	Ruhr	—	1	—
Gehirnerweichung	2	1	2	Schädelbruch	67	62	64
Gehirnschlag	25	29	30	Scharlach	—	1	3
Gehirnverletzung	15	17	8	Schlagaderverhärtung	—	1	—
Gelbsucht	—	1	—	Schnittwunden	4	6	6
Genickbruch	3	5	3	Starrkrampf	1	3	1
Halsschnitt	7	1	6	Stimmritzenkrampf	—	1	2
Halswirbelbruch	2	1	1	Sturz aus dem Fenster	52	48	63
Harnblasenzerreißung	—	1	—	Totgeburt	16	26	17
Herzkrankheit	10	8	18	Überfahren	55	48	48
Herzlähmung	18	18	18	Verblutung	14	15	13
Herzschlag	94	87	81	Verbrühung	11	10	12
Herzschwäche	7	5	17	Vergiftung	57	80	80
Herzverfettung	2	3	1	Verschied. Verletzungen	21	21	18
Herzzerreißung	3	3	—	Wassersucht	1	2	—
Hitzschlag	4	3	2	Zahnkrämpfe	1	—	—
Hufschlag	3	1	—	Zellengewebsentzündung	3	3	1
Innere Krankheit	16	12	45	Zuckerruhr	—	1	2
Keuchhusten	6	2	—	Unbekannt	145	141	100
				Überhaupt	1394	1469	1508

f. Allgemeine Sicherheitspolizei.

1) Polizeigewahrsam.

Polizei-Gewahrsam Gründe der Einlieferung	1899 Männer	Frauen	Kinder	Überhaupt	1900 Männer	Frauen	Kinder	Überhaupt
Betteln	5 893	191	13	6 097	6 241	197	3	6 441
Unerlaubter Gewerbebetrieb	26	3	—	29	89	—	—	89
Unsittlichkeit	—	11 654	—	11 654	—	11 582	—	11 582
Trunkenheit	313	101	—	414	310	127	—	437
Straßenauflauf und Unfug	1 968	181	1	2 150	1 998	300	1	2 299
Obdachlosigkeit	1 789	228	39	2 056	2 268	315	36	2 619
Verschiedene Sistierungen	3 844	290	39	4 173	5 833	1 372	38	7 243
Durchtransportiert	117	34	2	153	139	14	—	153
Überhaupt	13 950	12 682	94	26 726	16 878	13 907	78	30 863
Davon verwarnt und entlassen	2 010	283	5	2 298	2 644	407	6	3 057
im Polizei-Gewahrsam verstorben	—	—	—	—	2	2	—	4
dem Gericht vorgeführt	10 584	533	6	11 123	12 558	773	—	13 331
an andere Behörden abgegeben	994	11 741	22	12 757	1 188	12 540	16	13 744
- das Asyl für Obdachlose	129	67	29	225	212	134	25	371
- - Waisenhaus	10	—	30	40	6	—	31	37
- Krankenhäuser	106	24	—	130	129	37	—	166
als Durchtransport. weit. beförd.	117	34	2	153	139	14	—	153
Überhaupt	13 950	12 682	94	26 726	16 878	13 907	78	30 863
	1901				1902			
Betteln	8 624	249	5	8 878	9 510	332	1	9 843
Unerlaubter Gewerbebetrieb	56	5	—	61	41	—	3	44
Unsittlichkeit	—	10 323	—	10 323	—	8 195	—	8 195
Trunkenheit	437	183	—	620	562	179	—	741
Straßenauflauf und Unfug	2 244	320	2	2 566	2 375	449	—	2 824
Obdachlosigkeit	3 316	297	27	3 640	2 882	348	18	3 248
Verschiedene Sistierungen	8 394	1 397	22	9 813	8 215	493	13	8 721
Durchtransportiert	104	4	—	108	72	3	—	75
Überhaupt	23 175	12 778	56	36 009	23 657	9 999	35	33 691
Davon verwarnt und entlassen	4 194	481	1	4 676	3 897	482	5	4 384
im Polizei-Gewahrsam verstorben	2	—	—	2	4	—	—	4
dem Gericht vorgeführt	17 334	856	—	18 190	18 072	950	3	19 025
an andere Behörden abgegeben	1 062	11 303	13	12 378	1 094	8 466	6	9 566
- das Asyl für Obdachlose	265	87	26	378	240	74	16	330
- - Waisenhaus	12	4	16	32	22	2	5	29
- Krankenhäuser	202	43	—	245	256	22	—	278
als Durchtransport. weit. beförd.	104	4	—	108	72	3	—	75
Überhaupt	23 175	12 778	56	36 009	23 657	9 999	35	33 691

Zahl der Eingelieferten nach Kalendermonaten.

Zahl der Eingelieferten		Jan.	Febr.	März	April	Mai	Juni	Juli	Aug.	Sept.	Okt.	Nov.	Dez.	überhaupt
1900	überhaupt	2440	2124	2413	2280	2393	2341	2712	2985	2728	2702	2825	2920	30 863
	pro Tag	78.7	75.9	77.8	76.0	77.2	78.0	87.5	96.3	99.9	87.2	94.2	94.2	84.6
1901	überhaupt	2849	3158	3130	2779	3117	3047	2898	3204	2885	3111	3044	2787	36 009
	pro Tag	91.9	112.8	101.0	92.6	100.5	101.6	93.5	103.4	96.2	100.4	101.5	89.9	98.7
1902	überhaupt	3520	3105	2833	2833	2557	2664	2585	2684	2742	2721	2828	2619	33 691
	pro Tag	113.5	110.9	91.4	93.4	82.5	88.8	83.4	86.6	91.4	87.8	94.3	84.5	92.3

2) Korrigenden. Grund der Bestrafung.

Grund der Bestrafung		Zahl der Korrigenden: Männer	Frauen	überhaupt	darunter rückfällig	Dauer u. Art d. Strafe: gerichtl. Haft in Tagen	Korrektions-Nachhaft in Monaten
Bettelei	1900	692	11	703	557	17 899	11 184
	1901	740	9	749	582	17 623	11 697
	1902	1190	20	1210	770	32 136	16 155
Arbeitscheu	1900	239	10	249	176	6 243	3 558
	1901	265	6	271	188	6 066	4 032
	1902	563	27	590	229	13 980	6 675
Prostitution	1900	—	211	211	86	6 215	1 806
	1901	—	190	190	86	5 082	1 764
	1902	—	149	149	77	4 426	1 197

Dauer der Korrektionshaft.

Es wurden mit Korrektionshaft belegt		6 Monat	9 Monat	12 Monat	18 Monat	24 Monat	überhaupt
Bettler	1900	146	110	81	73	293	703
	1901	167	113	91	81	297	749
	1902	440	159	170	90	351	1210
Arbeitscheue	1900	73	40	28	28	80	249
	1901	83	30	30	28	100	271
	1902	291	97	49	34	119	590
Prostituierte	1900	125	48	18	12	8	211
	1901	104	34	30	9	13	190
	1902	72	33	24	10	10	149

Alter der Korrigenden in Jahren.

Korrigenden		14/16	16/18	18/20	20/25	25/30	30/40	40/50	50/60	60/70	über 70 J.
Bettler	1900	1	1	6	19	39	142	241	190	61	3
	1901	—	—	8	19	40	164	287	172	56	3
	1902	—	4	17	52	73	310	410	256	85	3
Arbeitscheue	1900	1	6	10	38	28	51	70	35	10	—
	1901	—	1	7	32	28	69	95	32	7	—
	1902	—	1	38	89	66	146	150	91	9	—
Prostituierte	1900	1	8	32	76	30	39	23	2	—	—
	1901	—	—	29	62	29	37	27	6	—	—
	1902	—	—	8	43	31	38	27	2	—	—

Unter 100 Korrigenden standen im oben bezeichneten Alter:

Bettler	1900	0.1	0.1	0.8	2.7	5.5	20.2	34.3	27.2	8.7	0.4
	1901	—	—	1.1	2.5	5.3	21.9	38.3	23.0	7.5	0.4
	1902	—	0.3	1.4	4.3	6.0	25.6	33.9	21.2	7.0	0.2
Arbeitscheue	1900	0.4	2.4	4.0	15.3	11.2	20.5	28.1	14.1	4.0	—
	1901	—	0.4	2.6	11.8	10.3	25.5	35.1	11.8	2.6	—
	1902	—	0.2	6.4	15.1	11.2	24.7	25.4	15.4	1.5	—
Prostituierte	1900	0.5	3.8	15.2	36.0	14.2	18.5	10.9	0.9	—	—
	1901	—	—	15.3	32.6	15.3	19.5	14.2	3.2	—	—
	1902	—	—	5.4	28.9	20.8	25.5	18.1	1.3	—	—

3) Zwangserziehung (Fürsorgeerziehung).

Jahr	Zahl der Kinder, bei denen das Zwangserziehungs-Verfahren beantragt	eingeleitet	zeitweise ausgesetzt	der Antrag abgelehnt	durch d. Polizei zurückgezogen	d. Entscheidung noch nicht ergangen war
1895	198	88	53	12	18	37
1896	206	94	50	10	12	40
1897	193	96	42	13	9	33
1898	231	128	44	15	12	32
1899	213	123	36	35	4	15
1900	153	87	32	18	4	12

Fürsorgeerziehung Minderjähriger (Gesetz vom 2. Juli 1900, in Kraft getreten am 1. April 1901).

Jahr	Gestellte Anträge	Zahl der Kinder, bei denen erkannt ist auf vorläufige Unterbring. Knab.	Mdch.	endgültige Unterbringung nach § 1[1] Knab.	Mdch.	§ 1[2] Knab.	Mdch.	§ 1[3] Knab.	Mdch.	überhaupt Knab.	Mdch.
1901	468	.	.	35	21	34	12	188	114	257	147
1902	499	271	175	239		55		305		368	231

4) Wegen Bettelei sind aufgegriffen worden:

Jahr	Männer	Frauen	Kinder	überhaupt	Davon zur Haft eingeliefert	der Behörde angezeigt	verwarnt und entlassen	mit Korrekt.-Nachhaft belegt
1898	18 524	1333	521	20 378	8 528	8403	3447	795
1899	14 951	1230	375	16 556	7 522	6150	2884	793
1900	15 659	1294	391	17 344	7 891	6206	3247	703
1901	19 196	1199	279	20 674	10 254	6800	3620	749
1902	21 932	1335	315	23 582	11 212	7750	4620	1210

Sistierte Bettler	Jan.	Febr.	März	April	Mai	Juni	Juli	Aug.	Sept.	Okt.	Nov.	Dez.	überhaupt
Männer	1525	1353	1543	1190	1117	1129	1090	1113	1073	1256	1582	1688	15 659
Weiber	110	100	144	91	104	100	98	122	113	99	111	102	1 294
Kinder.....	24	40	27	31	37	34	26	35	27	37	39	34	391
überh. 1900	1659	1493	1714	1312	1258	1263	1214	1270	1213	1392	1732	1824	17 344
pro Tag	53.5	53.3	55.3	43.7	40.6	42.1	39.2	41.0	40.4	44.9	57.7	58.8	47.5
Temperatur ..	0.8	1.2	1.4	7.6	12.8	17.8	20.4	18.3	15.1	9.8	5.2	3.5	9.4
Männer	1818	1963	1831	1366	1333	1261	1210	1309	1442	1574	2094	1995	19 196
Weiber	110	119	92	96	103	100	79	90	107	94	118	91	1 199
Kinder.....	21	37	31	24	37	19	14	24	11	35	15	11	279
überh. 1901	1949	2119	1954	1486	1473	1380	1303	1423	1560	1703	2227	2097	20 674
pro Tag	62.9	75.7	63.0	49.5	47.5	46.0	42.0	45.9	52.0	54.9	74.2	67.6	56.6
Temperatur ..	−3.5	−2.7	3.3	9.1	14.5	17.3	20.7	18.6	14.0	11.1	4.3	1.7	9.0
Männer	2566	2418	2208	1633	1566	1500	1451	1482	1461	1604	1952	2091	21 932
Weiber	113	115	92	92	103	99	116	120	137	129	117	102	1 335
Kinder.....	35	37	30	19	32	24	27	23	23	24	25	16	315
überh. 1902	2714	2570	2330	1744	1701	1623	1594	1625	1621	1757	2094	2209	23 582
pro Tag	87.5	91.8	75.2	58.1	54.9	54.1	51.4	52.4	54.0	56.7	69.8	71.3	64.6
Temperatur ..	4.2	−1.3	4.0	7.4	10.6	17.3	17.0	15.7	12.8	7.6	1.3	−2.1	8.0

5) Wegen Trunkenheit wurden sistiert:

Jahr	im Alter von: unter 18 J. m.	unter 18 J. w.	18 bis 30 J. m.	18 bis 30 J. w.	30 bis 40 J. m.	30 bis 40 J. w.	40 bis 50 J. m.	40 bis 50 J. w.	über 50 J. m.	über 50 J. w.	überhaupt m.	überhaupt w.
1900	111	13	1311	68	1680	223	1277	289	921	225	5250	818
1901	116	2	1249	67	1618	219	1309	302	926	217	5218	807
1902	114	10	1324	69	1665	201	1224	229	1014	193	5341	702
Unter 100 Sistierten standen im oben bezeichneten Alter:												
1900	2.1	1.6	25.0	8.3	31.0	27.3	24.3	35.3	17.6	27.5	100.0	100.
1901	2.2	0.3	23.9	8.3	31.0	27.1	25.1	37.4	17.8	26.9	100.0	100.
1902	2.1	1.4	24.8	9.8	31.2	28.7	22.9	32.6	19.0	27.5	100.0	100.

Sist. Trunkene			Jan.	Fbr.	März	Apr.	Mai	Juni	Juli	Aug.	Spt.	Okt.	Nov.	Dez.	Übh.
1900	überh.	m.	396	398	551	455	422	425	466	447	452	452	399	387	5250
		w.	80	66	62	64	63	54	73	91	64	79	72	50	818
	pro Tag	m.	12.8	14.2	17.8	15.2	13.6	14.2	15.0	14.4	15.1	14.6	13.3	12.5	14.4
		w.	2.6	2.4	2.0	2.1	2.0	1.8	2.4	2.9	2.1	2.5	2.4	1.6	2.2
1901	überh.	m.	410	421	498	446	414	419	446	432	435	485	394	418	5218
		w.	62	57	59	75	68	63	74	58	62	86	80	63	807
	pro Tag	m.	13.2	15.0	16.1	14.9	13.4	14.0	14.4	13.9	14.5	15.6	13.1	13.5	14.3
		w.	2.0	2.0	1.9	2.5	2.2	2.1	2.4	1.9	2.1	2.8	2.7	2.0	2.2
1902	überh.	m.	406	402	420	467	459	452	456	486	517	454	450	372	5341
		w.	64	39	70	62	54	61	56	57	80	54	66	39	702
	pro Tag	m.	13.1	14.4	13.5	15.6	14.8	15.1	14.7	15.7	17.2	14.6	15.0	12.0	14.6
		w.	2.1	1.4	2.3	2.1	1.7	2.0	1.8	1.8	2.7	1.7	2.2	1.3	1.9

g. Sittenpolizei.

Sittenpolizeiliche Maßnahmen			1898	1899	1900	1901	1902
Unter sittenpolizeil. Kontrolle stand. a. Jahresanf.			4 754	4 544	4 349	4 147	3 976
Im Laufe des Jahres kamen hinzu			846	942	954	726	538
Es gingen ab wegen							
Eintritts in ein Dienst- oder Arbeitsverhältnis			511	504	513	487	435
Verheiratung			23	28	22	7	16
Fortzugs von Berlin			304	369	338	166	12
Schwangerschaft oder Krankheit			19	14	13	7	9
Verbüßung längerer Freiheitsstrafe			163	167	230	196	184
Verstorben sind			36	55	40	34	43
		Abgang überhaupt	1 056	1 137	1 156	897	699
Sistiert wurden im Laufe des Jahres wegen							
verbotswidrigen Aufenthalts hierselbst			42	31	32	17	18
Nichtgestellung zur ärztlichen Untersuchung			218	149	257	203	225
lüderlichen Umhertreibens			14 641	14 438	15 230	14 050	12 156
Aufenthalts bei Kupplern			1 237	1 249	1 445	1 262	816
Verdachts der Syphilis			222	27	114	26	24
Dem Amtsanwalt z. Erhebung d. Anklage zugeführt			13 594	12 776	12 147	11 577	10 117
An die Krankenhäuser befördert wegen	Syphilis		1 925	1 647	1 410	1 258	1 131
	Krätze		73	84	48	49	38
Aus dem Polizei-Gewahrsam und dem Asyl den Krankenhäusern überwiesen wegen	Krätze	Männer	22	17	19	53	65
		Weiber	—	3	1	1	1
	Syphilis	Männer	45	67	86	104	135
		Weiber	23	26	39	26	25
Fälle syphilitischer Erkrankungen beim	Gewerkskrankenverein		9 412	10 564	11 160	11 636	11 698
	Militär		741	645	647	609	710

h. Bestrafte nach den polizeilichen Notierungen im Vergleich mit der Bevölkerung 1895 und 1900.

Stadtteile	Polizei-Reviere	1895			1900		
		Bevölkerung[1]	Bestrafte überh.	Bestrafte pm. d. Bev.	Bevölkerung[1]	Bestrafte überh.	Bestrafte pm. d. Bev.
Cöln	1	10 586	438	41.4	9 566	418	43.7
Friedrichsw. ndl., Dorotheenst. östl.	2	6 456	88	13.6	5 434	106	19.5
Friedrichsw. sdl., Neu-Cöln westl.	40	8 293	186	22.4	7 223	191	26.4
Luisenst. diess. ndl., Neu-Cöln östl.	27	13 921	358	25.7	13 662	467	34.2
Luisenst. diess. nordöstl.	26, 29, 55	44 455	1 048	23.6	45 675	1 477	32.3
Friedrichstadt nordöstl.	38	8 086	136	16.8	6 522	174	26.7
Polizei-Hauptmannschaft I		91 797	2 254	24.5	88 082	2 833	32.2
Berlin	14, 21	20 661	665	32.2	17 998	810	45.0
Spandauer V. östl.	16	17 199	853	49.6	17 786	1 140	62.9
Königs-V. westl.	19	15 745	694	44.1	16 040	925	57.7
Königs-V. w., Stral. V. w.	20	13 367	469	35.1	13 807	644	46.6
Stralauer V. westl.	22, 23, 93	45 520	1 618	35.5	47 086	2 196	46.6
Polizei-Hauptmannschaft II		112 492	4 299	38.2	112 717	5 715	50.7
Polizei-Hauptmannschaft III[2]		146 891	5 434	37.0	207 451	9 131	44.0
Polizei-Hauptmannschaft IV[3]		177 699	6 288	35.4	188 169	7 620	40.5
Luisenstadt diess. südw.	28, 30, 41, 42	56 819	1 602	28.2	56 282	1 879	33.4
Friedrichstadt südl.	35, 36, 39	39 040	859	22.0	37 197	1 069	28.7
Friedrichs-Vorst. obere	34	16 413	281	17.1	16 009	350	21.9
Polizei-Hauptmannschaft V		112 272	2 742	24.4	109 488	3 298	30.1
Moabit	4, 64, 74, 75, 83, 84, 100	121 563	3 242	26.7	153 171	4 676	30.5
Tiergarten westl.	34	14 497	189	13.0	17 677	319	18.1
Polizei-Hauptmannschaft VI		136 060	3 431	25.2	170 848	4 995	29.2
Oranienburg. Vorst. w.	8	20 619	502	24.3	22 348	780	34.9
Oranienburg. V. nw., Wedding sdl.	82	19 046	714	37.5	21 109	859	40.7
Wedding	9, 57, 58, 69, 91, 101	110 207	4 995	45.3	135 328	6 827	50.4
Polizei-Hauptmannschaft VII		149 872	6 211	41.4	178 785	8 466	47.4
Rosenthaler Vorst. östl.	17, 50, 68, 81. 88, 98	112 287	3 764	33.5	97 650	3 883	39.8
Königs-V. nordöstl.	18, 51, 80, 92	69 160	2 412	34.9	80 128	3 355	41.9
Polizei-Hauptmannschaft VIII		181 447	6 176	34.0	177 778	7 238	40.7
Oranienbg. Vorst. östl.	10, 59	36 822	1 369	37.2	21 487	965	44.9
Oranbg. V. nö., Rosenthal. V. nw.	60	23 325	956	41.0	15 119	593	39.2
Rosenthal. V. nordw.	46, 61, 88, 89, 90, 97, 99	77 400	3 416	44.1	144 700	6 907	47.7
Polizei-Hauptmannschaft IX		137 547	5 741	41.7	181 306	8 465	46.7
Polizei-Hauptmannschaft X[4]		147 231	4 013	27.3	161 329	5 167	32.0
Doroth. w., Tiergart. östl.	3	9 828	148	15.1	9 669	187	19.3
Friedrichstadt	37	9 762	190	19.5	8 275	216	26.1
Friedrichs-Vorst., unt.	33	16 361	149	9.1	15 858	168	10.6
Lützower Vorst.	32	15 792	150	9.5	15 051	208	13.8
Schöneberg. Vorst.	56, 63, 73, 77	71 410	1 892	26.5	76 016	2 424	31.9
Polizei-Hauptmannschaft XI		123 153	2 529	20.5	124 869	3 203	25.7
Friedr. Wilhelmstadt	5	17 817	416	23.3	17 447	538	30.8
Spandauer Viertel	6, 12, 13, 15	56 060	2 029	36.2	58 462	2 631	45.0
Oranienburger Vorst. südl.	7, 10, 11	35 849	1 477	41.2	56 355	2 691	47.8
Rosenthaler Vorst. südl.	62	17 558	698	39.8	17 696	823	46.5
Polizei-Hauptmannschaft XII		127 284	4 620	36.3	149 960	6 683	44.6
Stadt Berlin überhaupt		1 648 745	53 738	32.7	1 850 782	72 814	41.3

[1] Mit Ausschluß der Schiffsbevölkerung, der Militärpersonen, des diplomatischen Korps, der Gäste in Gasthäusern, der Gefangenen in Strafanstalten und der Insassen der Asyle. — [2] Stadtteil Stralauer Viertel (ohne den äußersten Westen), Polizei-Reviere 24, 44, 45, 52, 65, 66, 94, 95, 96, 102. — [3] Stadtteil Luisenstadt jenseits, Polizei-Reviere 25, 43, 48, 49, 53, 54, 70, 79, 87. — [4] Stadtteil Tempelhofer Vorstadt, P.-R. 31, 47, 67, 71, 72, 78, 85, 86.

2. Tätigkeit der Schiedsmänner.

(Nach den Mitteilungen des Königlichen Landgerichts I.)

Standesamtsbezirke	Bürgerliche Rechtsstreitigkeiten			Beleidigung und Körperverletzung			Anhängige Schiedsmanns-Sachen	
	überhaupt	davon durch Vergleich erledigt	davon Pz.	überhaupt	davon durch Vergleich erledigt	davon Pz.	überhaupt	davon durch Vergleich erledigt
Berlin, Cöln, Dorotheenstadt	5	3	60.0	306	86	28.1	311	89
Friedrichstadt	11	6	53.6	527	149	28.3	538	155
Friedrich- u. Schöneb. Vorst.	8	7	87.5	575	141	24.3	583	148
Friedrich- u. Tempelh. Vorst.	14	11	78.6	1 089	329	30.2	1 103	340
Luisenstadt jens.	17	12	70.6	1 063	273	25.7	1 080	285
Luisenstadt diess., Neu-Cöln	17	9	52.9	721	205	28.4	738	214
Stralauer Viertel	90	39	43.3	1 461	361	24.7	1 551	400
Königstadt	9	9	100.0	943	225	23.9	952	234
Spandauer Viertel	6	2	33.3	571	143	25.0	577	145
Rosenthaler Vorstadt	19	14	73.7	1 613	358	22.2	1 632	372
Oranienburger Vorstadt	12	11	91.7	873	234	26.8	885	245
Friedr.-Wilhelm-Stadt, Moabit	13	9	69.2	998	236	23.6	1 011	245
Wedding	4	3	75.0	925	220	23.8	929	223
Stadt Berlin 1900	225	135	60.0	11 665	2960	25.4	11 890	3095
Berlin, Cöln, Dorotheenstadt	6	4	66.7	354	104	29.4	360	108
Friedrichstadt	11	9	81.7	440	114	26.0	451	123
Friedrich- u. Schöneb. Vorst.	1	1	100.0	553	129	23.3	554	130
Friedrich- u. Tempelh. Vorst.	27	9	33.3	1 025	290	28.3	1 052	299
Luisenstadt jens.,	27	14	51.8	1 035	279	27.0	1 062	293
Luisenstadt diess., Neu-Cöln	9	7	77.8	783	237	30.3	792	244
Stralauer Viertel	32	14	43.8	1 601	393	24.5	1 633	407
Königstadt	3	3	100.0	970	214	22.1	973	217
Spandauer Viertel	4	3	75.0	653	162	25.0	657	165
Rosenthaler Vorstadt	28	19	68.0	1 616	387	24.0	1 644	406
Oranienburger Vorstadt	14	12	85.7	946	229	24.2	960	241
Friedr.-Wilhelm-Stadt, Moabit	5	3	60.0	1 085	256	23.6	1 090	259
Wedding	33	12	36.4	799	162	20.3	832	174
Stadt Berlin 1901	200	110	55.0	11 860	2956	24.9	12 060	3066
Berlin, Cöln, Dorotheenstadt	4	4	100.0	321	79	24.3	325	83
Friedrichstadt	17	8	47.1	435	108	25.0	452	116
Friedrich- u. Schöneb. Vorst.	4	3	75.0	553	140	25.3	557	143
Friedrich- u. Tempelh. Vorst.	10	9	90.0	1 016	245	24.1	1 026	254
Luisenstadt jens.	34	10	29.4	990	282	28.5	1 024	292
Luisenstadt diess., Neu-Cöln	9	6	66.7	819	212	26.0	828	218
Stralauer Viertel	20	13	65.0	1 700	402	23.6	1 720	415
Königstadt	5	5	100.0	991	207	20.9	996	212
Spandauer Viertel	11	8	72.7	587	106	18.1	598	114
Rosenthaler Vorstadt	26	21	80.8	1 626	358	22.0	1 652	379
Oranienburger Vorstadt	6	4	66.7	865	196	22.7	871	200
Friedr.-Wilhelm-Stadt, Moabit	14	13	92.9	999	246	24.6	1 013	259
Wedding	19	9	47.4	866	201	23.2	885	210
Stadt Berlin 1902	179	113	63.1	11 768	2782	23.6	11 947	2895

3. Geschäfte des Königl. Amtsgerichts I.

(Nach den Mitteilungen des Königl. Amtsgerichts.)

a. Zivilsachen.

1) Bürgerliche Rechtsstreitigkeiten.

Es wurden anhängig	1898	1899	1900	1901	1902
Sühnesachen	2 725	3 120	2 437	2 679	3 103
Darunter Ehesachen	2 716	3 111	2 424	2 672	3 094
Mahnsachen	49 349	48 944	52 658	55 035	55 671
Gewöhnliche Prozesse	152 688	150 196	152 832	169 452	181 948
Urkundenprozesse	19 732	20 016	19 871	23 760	24 220
Darunter Wechselprozesse	19 653	19 938	19 805	23 685	24 181
Entmündigungssachen	343	404	296	404	402
Aufgebotsverfahren	579	640	793	751	758
Arreste und einstweilige Verfügungen	2 266	2 200	2 160	2 697	2 778
Anträge außerhalb eines bei dem Gericht anhängigen Rechtsstreits	7 935	7 630	4 356	4 356	5 239
Verteilungsverfahren	293	247	273	323	407
Zwangsversteigerungen v. Gegenständ. des unbeweglichen Vermögens	388	299	257	242	255
Zwangsverwaltungen	504	362	327	315	252
And. Anträge betr. Zwangsvollstreck.	32 944	31 532	35 278	44 390	47 646
Zahl der mündlichen Verhandlungen	186 686	183 936	184 475	201 827	223 381
Darunter kontradiktorische	70 582	68 938	67 350	68 550	74 696

Ergebnisse der Rechtsstreitigkeiten	Endurteile auf Versäumnis, Verzicht, Anerkenntnis u. s. w.	Andere Endurteile	Zwischenurteile	Vergleiche	Beweisbeschlüsse	Andere Ergebnisse	Zusammen
1900							
Gewöhnliche Prozesse	85 573	15 352	58	9 505	28 903	25 985	165 376
Urkund.- u. Wechselproz.	16 285	540	6	108	441	764	18 144
Arreste u. einstw. Verfüg.	17	87	—	15	12	29	160
überhaupt	101 875	15 979	64	9 628	29 356	26 778	183 680
1901							
Gewöhnliche Prozesse	100 489	15 470	50	8 861	29 695	27 634	182 199
Urkund.- u. Wechselproz.	19 567	589	—	128	463	928	21 675
Arreste u. einstw. Verfüg.	36	112	—	15	8	39	210
überhaupt	120 092	16 171	50	9 004	30 166	28 601	204 084
1902							
Gewöhnliche Prozesse	110 982	17 135	61	9 390	32 685	31 432	201 685
Urkund.- u. Wechselproz.	20 550	622	3	90	460	892	22 617
Arreste u. einstw. Verfüg.	24	111	—	21	13	57	226
überhaupt	131 556	17 868	64	9 501	33 158	32 381	224 528

In den Jahren	1898	1899	1900	1901	1902
Sühnesachen (außer Ehesachen)	9	9	13	7	9
Aufgenommene Vergleiche	4	3	7	—	3
Mahnsachen: Zahl der zurückgewiesenen Gesuche	1 721	1 822	2 504	2 800	2 670
Zahlungsbefehle	47 190	46 975	49 546	51 961	52 873
Widersprüche (nach d. Mahnregister d. Vorjahres)	15 994	15 065	14 423	14 972	15 916
Vollstreckungsbefehle (nach d. Mahnregister d. Vorjahres)	20 206	19 320	19 793	21 594	22 120
Einsprüche (nach d. Mahnregister d. Vorjahres)	59	67	53	102	66

In den Jahren:	1898	1899	1900	1901	1902
Entmündigungssachen:					
Anhängig waren: überjährige	142	139	130	135	225
Anhängig waren: diesjährige	343	404	296	404	402
Anhängig waren: zusammen	485	543	426	539	627
beendet sind	346	413	291	314	457
Beschlossen wurde					
Entmündigung wegen: Geisteskrankheit	245	295	189	202	295
Entmündigung wegen: Verschwendung	1	7	3	6	7
Entmündigung wegen: Trunksucht	—	—	1	1	4
Wiederaufhebung der Entmündigung wegen: Geisteskrankheit	7	7	6	4	9
Wiederaufhebung der Entmündigung wegen: Verschwendung	3	2	—	1	1
Wiederaufhebung der Entmündigung wegen: Trunksucht	—	—	—	1	—
anhängig blieben	139	130	135	225	170
Dauer der Prozesse.					
Zahl der im Geschäftsjahr anhängig gewordenen Prozesse, in welchen der Zeitraum zwischen der Einreichung der Klageschrift oder der Ladung zur Terminsbestimmung und dem ersten Verhandlungstermin betrug:					
weniger als 1 Woche: Wechselprozesse	2 162	2 343	1 972	1 080	1 040
weniger als 1 Woche: sonst. Prozesse	295	321	345	157	168
1 Woche bis 1 Monat: Wechselprozesse	17 470	17 561	17 746	22 500	23 029
1 Woche bis 1 Monat: sonst. Prozesse	122 825	124 593	122 896	133 309	144 694
1 bis 2 Monat: Wechselprozesse	3	12	7	11	10
1 bis 2 Monat: sonst. Prozesse	18 202	16 906	20 163	22 580	23 001
2 bis 3 Monat: Wechselprozesse	3	1	3	5	4
2 bis 3 Monat: sonst. Prozesse	11 085	8 172	8 867	12 555	13 321
3 Monat u. mehr: Wechselprozesse	1	—	1	2	3
3 Monat u. mehr: sonst. Prozesse	49	43	39	112	75
Von allen durch kontradiktorisches, die Sache erledigendes Endurteil für die Instanz beendeten Prozessen hatten seit der Einreichung der Klageschrift oder der Ladung zur Terminsbestimmung bez. seit Erhebung der Klage bis zur Verkündigung jenes Urteils gedauert:					
weniger als 3 Monat	10 138	9 864	9 162	8 757	9 329
3 bis 6 Monat	4 231	4 078	3 927	4 114	4 689
6 Monat bis 1 Jahr	2 137	2 044	2 129	2 413	2 869
1 bis 2 Jahr	542	457	406	566	705
2 Jahr u. mehr	99	76	54	62	58
2) Konkursverfahren.					
Anhängig waren überjährige	282	303	271	272	371
Anhängig waren diesjährige	468	482	491	638	677
zusammen	750	785	762	910	1 048
Davon beendet	447	514	490	539	700
Unbeendet blieben: überjährige	104	87	90	112	142
Unbeendet blieben: diesjährige	199	184	182	259	206
zusammen	303	271	272	371	348
Konkursverfahren wurden eröffnet	286	254	227	297	254

3) Angelegenheiten der freiwilligen Gerichtsbarkeit.

In den Jahren:	1900	1901	1902
Gerichtliche Urkunden.			
α. Rechtsgeschäfte unter Lebenden.			
Verträge und einseitige Willenserklärungen	2 633	2 893	2 952
Beglaubigung von Unterschriften oder Handzeichen und Sicherstellung der Zeit bei Privaturkunden	285	269	171
Freiwillige Versteigerungen oder öffentliche Verpachtungen von Grundstücken etc.	1	—	—
Sonstige gerichtliche Beurkundungen und Entscheidungen	1 010	2 906	1 542
darunt. v. Gerichtsschreiber od. Gerichtsvollzieher vorgenommene	261	1 488	30
bloße Eintragungs- u. Löschungsanträge u. Bewilligungen im Grundbuch u. Schiffspfandsachen	770	747	770
darunt. v. Gerichtsschreiber od. Gerichtsvollzieher vorgenommene	4	5	34
β. Verfügungen von Todeswegen, und zwar			
vor dem Gericht errichtete	842	740	642
dem Gericht zur amtlichen Verwahrung übergebene	1 995	1 875	1 958
an das Nachlaßgericht abgelieferte	169	483	774
dem Nachlaßgericht nach der Eröffnung zur weiteren Aufbewahrung übersandte	132	134	158
Grundbuchsachen.			
Eintragungsverfügungen, und zwar			
solche, welche ausschließlich die Bezeichnung der Grundstücke im Grundbuch nach dem Inhalte der Steuerbücher betreffen	15 988	16 040	2 057
sonstige	.	.	15 596
Eintragungen von Eigentumsveränderungen auf Grund einer Auflassung	.	.	2 475
Eintragungen von Eigentumsveränderungen auf Grund eines and. Erwerbsgrundes oder Verzichts	.	.	529
Blätter, auf denen die Eintragung erfolgt ist	2 209	2 330	2 843
Übertragungen auf andere Blätter übertragene Grundstücke	369	614	581
Übertragungen auf andere Blätter mitübertragene Posten	278	324	405
Eintragungen in den Abteilungen II, III einmalige	12 576	13 615	15 590
Eintragungen in den Abteilungen II, III gleichzeitig auf mehreren Blättern	482	533	513
Löschungen in den Abteilungen II, III	5 128	5 182	6 738
Blätter, auf denen Eintragungen bewirkt sind, welche die Bezeichnung der Grundstücke im Grundbuche nach dem Inhalte der Steuerbücher betreffen	2 830	2 133	2 215
Verhandlungen vor dem Grundbuchamt, in welchen ausschließlich Auflassungen beurkundet sind	1 654	1 703	1 507
Nachlaß- und Teilungssachen.			
Nachlaßpflegschaften etc.	676	669	748
Erklärungen gegenüber dem Nachlaßgerichte	1 514	1 884	1 614
Verfahren behufs Ausstellung von Erbscheinen und ähnlichen Zeugnissen	2 317	2 692	2 890
Vermittelung von Auseinandersetzungen	534	385	423
Darunter einem Notar überwiesen	1	—	6

Bahngrundbuch.

Grundbuchblätter	waren angelegt Ende 1899	wurden im Laufe des Jahres angelegt 1900	1901	1902	geschlossen 1900	1901	1902	verblieben Ende 1902
für Privateisenbahnen	—	—	2	1	—	—	—	3
- Kleinbahnen	4	4	1	4	—	—	1	12

Öffentliche Register	waren vorhanden Ende 1899	wurden im Laufe des Jahres eingetragen 1900	1901	1902	gelöscht 1900	1901	1902	verblieb. Ende 1902
In d. Vereinsregister eingetr. Vereine	—	103	109	89	—	3	1	297
Ehepaare, für welche Eintragungen in das Güterrechtsregister gemacht sind	—	1 124	1 311	1 320	—	—	—	3 755
In das Handelsregister Abt. A. eingetragene Firmen	18 587	1 767	2 122	1 429	1751	565	5 152	16 387
In das Handelsregister Abt. B. eingetr.								
Aktiengesellschaften	632	46	44	25	22	8	18	699
Kommanditgesellschaft. auf Aktien	8	1	—	1	—	—	—	10
Gesellschaften mit beschr. Haftung	559	180	225	228	7	54	32	1 099
Juristische Personen	—	3	1	2	—	—	2	4
Versicherungsvereine auf Gegenseit.	—	—	—	10	—	—	—	10
Eingetragene Genossenschaften	119	68	60	26	8	17	23	225
Auf Grund des Gesetzes v. 11. 1. 1876 eingetragene Muster	39 545	12 816	12 196	14 565	8747	12 057	11 686	46 632
Binnenschiffe	470	270	95	101	101	53	63	719
Personen u. Firmen, eingetr. in das Börsenregist.: A. für Waren	2	—	—	—	2	—	—	—
B. - Wertpapiere	37	167	21	2	35	39	25	128

Familienrechtliche Angelegenheiten.

Zahl der Sachen		Anhängig waren überjährige	diesjährige	zusammen	Davon sind beendet	Am Jahrschluß verblieben
Vormundschaften	1900	92 296	12 754	105 050	30 755	74 295
	1901	74 295	10 440	84 735	10 417	74 318
	1902	74 318	9 480	83 798	9 353	74 445
Pflegschaften	1900	—	2 782	2 782	1 025	1 757
	1901	1 757	2 579	4 336	1 099	3 237
	1902	3 237	2 723	5 960	1 234	4 726
Beistandschaften	1900	—	1 333	1 333	53	1 280
	1901	1 280	298	1 578	90	1 488
	1902	1 488	392	1 880	134	1 746

In den Jahren:	1900	1901	1902
Stiftungen, bearbeitet am Jahresschluß	146	157	161
Angelegenheiten außerhalb einer Pflegschaft oder Beistandschaft, welche eine Fürsorge für ein unter elterlicher Gewalt stehendes Kind betreffen	824	1043	1079
Sonstige familienrechtliche Angelegenheiten	5768	7200	7181
Standesamtssachen	750	640	668

Sachen betreffend Zwangserziehung	1897	1898	1899	1900	1901 I. Quart.
Beschlüsse, durch welche die Unterbringung verwahrloster Kinder für erforderlich erklärt wurde	90	88	115	82	25
der Antrag auf Notwendigkeit der Unterbringung zurückgewiesen wurde	7	6	1	11	—
das Recht der Zwangserziehung über das 18. Lebensjahr ausgedehnt wurde	5	15	3	1	3
Andere Erledigung	725	640	619	.	.

	1. 2./4. Quart. 1901	im Jahre 1902
Vom 1. April 1901 ab trat an Stelle der Zwangserziehung die Fürsorgeerziehung; Zahl der Beschlüsse, durch welche		
die Fürsorgeerziehung angeordnet ist, weil		
die Voraussetzungen des § 1666 oder des § 1838 B. G. B. vorliegen	9	39
der Minderjährige eine strafbare Handlung begangen hat	50	48
sie zur Verhütung des völligen sittlichen Verderbens notwendig ist	253	510
die Fürsorgeerziehung abgelehnt ist	97	139
die vorläufige Unterbringung angeordnet ist	144	363

Von den am Schluß des Jahres noch nicht beendeten Vormundschafts-, Pflegschafts- und Beistandschaftssachen waren:

	1898	1899	1900	1901	1902
Von der Rechnungslegung befreit	5 073	4 949	418	374	367
nicht befreit { ohne Vermögensverwaltung . . .	78 431	78 410	66 150	66 767	67 675
nicht befreit { mit jährlicher Rechnungslegung .	4 881	4 956	4 504	4 280	4 548
nicht befreit { mit Rechnungsleg. alle 2 bis 3 J.	4 012	3 981	3 698	3 907	3 851
zusammen	92 397	92 296	74 770	75 328	76 441
Darunter Vormundschaften mit Gegenvormund oder ungetrennter Verw. mehr. Vorm.	9 695	9 707	5 899	5 682	5 154
- mit Familienrat	1	1	—	—	—

Verwahrungen in Gemäßheit des zweiten und dritten Abschnitts der Hinterlegungsordnung gelangten zur Eintragung im Jahre	1900	1901	1902
nach dem Buche über die vorläufigen Verwahrungen	1608	1935	1997
- - Urkundenverwahrungsbuche	310	221	377

b. Strafsachen.

Strafsachen		Anhängig waren: überjährige	diesjährige	zusammen	Beendet in der I. Instanz: durch Strafbefehl	d. Zurückweisung der Privatklage	durch Urteil	auf andere Art	in d. Berufungs-Instanz	in der Revisions-Instanz	zusammen	Unbeendet: überjährige	diesjährige	zusammen
Privatklagesachen	1898	1675	5 035	6 710	—	229	1 069	3001	653	71	5 023	234	1453	1687
	1899	1687	4 892	6 579	—	327	822	3298	593	60	5 100	248	1231	1479
	1900	1479	4 854	6 333	—	219	683	3120	510	46	4 578	224	1531	1755
	1901	1755	4 992	6 747	—	308	778	3481	544	47	5 158	274	1315	1589
	1902	1589	5 213	6 802	—	243	903	3200	557	62	4 965	255	1582	1837
Anträge auf Erlaß von Strafbefehl.	1898	1326	13 227	14 553	10 308	—	2 220	532	213	15	13 288	27	1238	1265
	1899	1265	10 942	12 207	8 448	—	2 079	431	207	22	11 187	24	996	1020
	1900	1020	9 833	10 853	7 349	—	1 884	341	223	18	9 815	22	1016	1038
	1901	1038	13 831	14 869	10 214	—	2 310	408	238	29	13 199	31	1639	1670
	1902	1670	15 188	16 858	10 778	—	3 069	602	246	33	14 728	39	2091	2130
Anklagesachen wegen Vergehen	1898	3525	15 586	19 111	—	—	12 556	511	2127	227	15 421	1003	2687	3690
	1899	3690	14 577	18 267	—	—	12 148	477	1955	263	14 843	1022	2402	3424
	1900	3424	13 939	17 363	—	—	11 525	431	1750	233	13 939	1026	2398	3424
	1901	3424	14 567	17 991	—	—	11 965	456	1725	160	14 306	1085	2600	3685
	1902	3685	14 977	18 662	—	—	11 989	495	1765	224	14 473	1175	3014	4189
Anklagesachen wegen Übertretung	1898	1672	34 468	36 140	—	—	30 448	3239	741	34	34 462	10	1668	1678
	1899	1678	30 347	32 025	—	—	26 733	2865	873	26	30 497	11	1517	1528
	1900	1528	31 512	33 040	—	—	27 861	2514	928	69	31 372	5	1663	1668
	1901	1668	34 555	36 223	—	—	30 800	2462	735	69	34 066	31	2126	2157
	1902	2157	36 099	38 256	—	—	30 552	3802	1003	46	35 403	38	2815	2853

Außerdem einzelne richterliche Anordnungen in den Jahren 1898 bis 1902: 38 246, 33 675, 34 285, 27 562, 27 732.

Hauptverhandlungen.	1898	1899	1900	1901	1902
Ordentliche Sitzungen des Schöffengerichts	3 198	3 161	3 172	3 390	3 424
Außerordentl. - - -	9	3			
Hauptverhandlungen vor dem Schöffengericht	47 338	44 887	44 376	45 803	49 127
Hauptverhandlungen vor dem Amtsrichter	13 861	11 840	17 596	26 150	25 197
zusammen	61 199	56 727	61 972	71 953	74 324
Urteile des Schöffengerichts	36 709	34 350	33 918	35 642	38 651
Urteile des Amtsgerichts	13 861	11 840	12 284	14 523	12 384
zusammen	50 570	46 190	46 202	50 165	51 035
davon in Privat-Klagesachen	1 805	1 474	1 275	1 377	1 629
- nachdem Strafbefehl beantragt oder erlassen war	2 537	2 301	2 215	2 673	3 404
darunter, nachdem Einspruch ohne Beweisaufnahme verworfen	518	561	664	806	1 120
- wegen anderer Vergehen	15 088	14 533	13 786	14 205	14 466
darunter i. v. d. Strafkammern überwiesenen Sachen	9 430	9 200	8 793	8 706	9 429
- wegen anderer Übertretungen	31 140	27 882	28 926	31 910	31 536
Durch die ergangenen Urteile in I. Instanz sind					
verurteilt durch d. Schöffengericht Personen	30 641	30 508	29 372	31 792	35 100
verurteilt - - Amtsgericht	13 865	11 848	12 284	14 522	12 383
freigesprochen durch d. Schöffengericht	10 165	8 733	9 401	8 501	8 578
freigesprochen - - Amtsgericht	—	5	1	3	1
Wiederaufnahmeverfahren					
befanden sich unter den beendeten Strafsachen	6	8	5	8	5
davon Verfahren z. Gunst. d. Verurteilt., beendet durch					
sofortige Freisprechung	3	2	1	8	4
Aufhebung des früheren Urteils	3	5	4	—	—
zu Ungunsten der Angeklagten, beendet durch					
Aufhebung des früheren Urteils	—	—	—	—	1
Aufrechterhaltung des früheren Urteils	—	1	—	—	—

c. Rechtshülfesachen.

Ersuchen an das Amtsgericht	24 368	24 970	26 396	28 087	29 048
- - die Gerichtsschreiberei	2 240	2 691	2 490	2 608	2 414

4. Geschäfte des Königl. Landgerichts I, sowie der Staatsanwaltschaft bei demselben.

(Nach den Mitteilungen des Kgl. Landgerichts.)

a. Zivilsachen.

1) Zahl der Sachen.

Es wurden anhängig:	1898	1899	1900	1901	1902
In erster Instanz:					
Vor den Zivilkammern					
Gewöhnliche Prozesse	10 492	10 412	11 248	12 520	12 757
Urkundenprozesse	98	87	113	104	97
darunter Wechselprozesse	5	7	19	17	17
Arreste und einstweilige Verfügungen	1 711	1 625	1 258	1 693	1 922
Anträge außerhalb eines bei dem Gericht anhängigen Rechtsstreits	.	.	2 354	2 783	3 110

Es wurden anhängig im Jahre	1898	1899	1900	1901	1902
Prozesse in Ehesachen	1 787	2 024	1 570	1 537	1 725
und zwar wegen					
Scheidung der Ehe	1 775	2 004	1 308	1 297	1 516
darunter wegen Aufhebung der ehelichen Gemeinschaft	.	.	1	4	4
Nichtigkeit der Ehe	1	7	13	13	14
Anfechtung der Ehe	11	7	14	13	11
Feststellung des Bestehens oder Nichtbestehens der Ehe	.	.	—	1	1
Herstellung des ehelichen Lebens	—	1	235	213	185
Prozesse wegen Feststellung des Rechtsverhältnisses zwischen Eltern und Kindern	.	.	7	5	11
Prozesse in Entmündigungssachen	4	14	7	9	7
und zwar wegen					
Anfechtung des Entmündigungsbeschlusses	1	6	3	5	7
Wiederaufhebung der Entmündigung	3	8	4	4	—
Vor den Kammern für Handelssachen					
Gewöhnliche Prozesse	7 159	7 321	7 539	9 050	8 133
Urkundenprozesse	9 252	9 102	10 281	13 026	11 022
darunter Wechselprozesse	9 230	9 078	10 255	12 970	10 991
Arreste und einstweilige Verfügungen	593	542	461	564	576
Anträge außerhalb eines bei dem Gericht anhängigen Rechtsstreites	.	.	7	15	9
In der Berufungsinstanz.					
Gewöhnliche Prozesse	4 506	4 188	4 266	4 386	4 915
Urkundenprozesse	56	39	51	45	69
darunter Wechselprozesse	52	36	43	37	62
Anträge außerhalb eines bei dem Gericht anhängigen Rechtsstreites	.	.	97	245	282

2) Mündliche Verhandlungen.

Mündliche Verhandlungen	Zahl überhaupt	Zahl dav. kontradiktorische	Endurteile auf Versäumnis etc.	Andere Endurteile	Zwischenurteile	Vergleiche	Beweisbeschlüsse	Anordn. eines vorbereit. Verf.	Anderweite Ergebnisse	Zusammen
In erster Instanz										
vor den Zivilkammern 1898	20 621	14 135	3758	6102	94	571	7217	14	4866	22 622
vor den Zivilkammern 1899	20 674	14 067	3748	5811	97	609	7312	7	4631	22 215
vor den Zivilkammern 1900	21 195	14 962	3962	5445	72	629	7965	17	3678	21 768
vor den Zivilkammern 1901	22 815	15 528	4509	5637	60	582	8269	11	4202	23 270
vor den Zivilkammern 1902	25 761	18 029	4863	6514	28	764	9772	16	4395	26 352
dav. gewöhnl. Prozesse 1898	—	—	3623	4310	88	549	5550	13	4214	18 347
dav. gewöhnl. Prozesse 1899	—	—	3616	3833	79	586	5646	7	3952	17 719
dav. gewöhnl. Prozesse 1900	—	—	3789	3965	70	615	5995	17	3276	17 727
dav. gewöhnl. Prozesse 1901	—	—	4328	4105	58	559	6590	11	3681	19 332
dav. gewöhnl. Prozesse 1902	—	—	4705	4760	27	733	7622	16	3969	21 832
- Urk.-u. Wechselpr. 1898	—	—	53	13	1	4	8	1	14	94
- Urk.-u. Wechselpr. 1899	—	—	33	19	1	2	9	—	12	76
- Urk.-u. Wechselpr. 1900	—	—	62	18	1	5	12	—	20	118
- Urk.-u. Wechselpr. 1901	—	—	45	24	—	2	18	—	6	95
- Urk.-u. Wechselpr. 1902	—	—	53	22	—	7	11	—	10	103

Mündliche Verhandlungen		Zahl überhaupt	Zahl dav. kontradiktorische	Endurteile auf Versäumnis etc.	Andere Endurteile	Zwischenurteile	Vergleiche	Beweisbeschlüsse	Anordnung eines vorbereit. Verf.	Anderweite Ergebnisse	Zusammen
dav. Arr. u. einst. Verf.	1898	—	—	29	180	1	18	17	—	63	308
	1899	—	—	19	165	1	21	18	—	56	280
	1900	—	—	22	165	1	9	17	—	37	251
	1901	—	—	45	174	—	21	17	—	50	307
	1902	—	—	26	225	—	24	8	—	55	338
- Ehe- u. Entmündgs.	1898	—	—	53	1599	4	—	1642	—	575	3 873
	1899	—	—	80	1794	16	—	1639	—	611	4 140
	1900	—	—	89	1297	—	—	1941	—	345	3 672
	1901	—	—	91	1334	2	—	1644	—	465	3 536
	1902	—	—	82	1507	1	—	2131	—	361	4 082
v. d. Kamm. f. Handelss.	1898	18 654	8 131	10 119	2634	93	476	3634	1	2694	19 651
	1899	18 409	7 956	10 045	2491	87	531	3383	1	2705	19 243
	1900	19 813	8 706	10 827	2896	32	515	3756	1	2435	20 462
	1901	24 647	10 131	14 405	3073	37	591	4366	4	3004	25 480
	1902	23 649	10 411	12 755	3160	42	617	4531	—	2954	24 059
dav. gewöhnl. Prozesse	1898	—	—	2 886	1895	69	391	2813	1	2127	10 182
	1899	—	—	2 901	1757	68	441	2628	1	2222	10 018
	1900	—	—	2 915	1960	29	410	2772	1	1803	9 890
	1901	—	—	3 726	1932	37	472	3231	4	2294	11 696
	1902	—	—	3 516	2126	38	512	3504	—	2275	11 971
- Urk. u. Wechselpr.	1898	—	—	7 226	677	24	77	816	—	547	9 367
	1899	—	—	7 137	674	19	82	753	—	455	9 120
	1900	—	—	7 903	893	2	97	982	—	620	10 497
	1901	—	—	10 670	1080	—	113	1132	—	684	13 679
	1902	—	—	9 222	966	3	91	1024	—	656	11 962
- Arr. u. einstw. Verf.	1898	—	—	7	62	—	8	5	—	20	102
	1899	—	—	7	60	—	8	2	—	28	105
	1900	—	—	9	43	1	8	2	—	12	75
	1901	—	—	9	61	—	6	3	—	26	105
	1902	—	—	17	68	1	14	3	—	23	126
In der Berufungs-Inst.	1898	7 665	6 265	* 843	3678	20	195	2223	—	1340	8 299
	1899	6 605	5 598	* 725	3168	14	185	1899	—	956	6 947
	1900	6 611	5 779	* 624	3169	5	153	2001	—	691	6 643
	1901	6 631	5 793	* 644	3078	3	142	2029	1	767	6 664
	1902	7 638	6 636	* 661	3477	5	182	2355	2	971	7 653
dav. gewöhnl. Prozesse	1898	—	—	* 836	3655	19	195	2218	—	1336	8 259
	1899	—	—	* 719	3149	14	184	1892	—	950	6 908
	1900	—	—	* 615	3146	5	152	1994	—	687	6 599
	1901	—	—	* 641	3059	3	142	2021	1	762	6 629
	1902	—	—	* 645	3448	5	179	2347	2	966	7 592
- Urk. u. Wechselpr.	1898	—	—	7	23	1	—	5	—	4	40
	1899	—	—	6	19	—	1	7	—	6	39
	1900	—	—	9	23	—	1	7	—	4	44
	1901	—	—	3	19	—	—	8	—	5	35
	1902	—	—	16	29	—	3	8	—	5	61

* inkl. Urteile auf Verwerfung der Berufung als unzulässig 1898 bis 1902: 6, 3, 9, 14, 23.

Die Zahl der mündlichen Verhandlungen in der Beschwerde-Instanz war 1898 bis 1902: 3, 6, 20, 22, 12.

3) Ehesachen und Entmündigungssachen.

Klageantrag		Anhängig			Beendet					Unbeendet		
					in erster Instanz		i. d. Berufungs-Instanz	i. d. Revisions-Instanz	zusammen			
		überjährige	diesjährige	zusammen	durch Urteil	ohne Urteil				überjährige	diesjährige	zusammen
Scheidung der Ehe	1898	1511	1775	3286	1486	226	103	16	1831	292	1163	1455
	1899	1455	2004	3459	1559	253	99	13	1924	290	1245	1535
	1900	1535	1308	2843	1095	276	134	20	1525	403	915	1318
	1901	1318	1297	2615	1016	217	81	8	1322	383	910	1293
	1902	1293	1516	2809	1119	227	105	12	1463	330	1016	1346
Darunter Aufhebung der ehelichen Gemeinschaft	1900	—	1	1	—	—	—	—	—	—	1	1
	1901	1	4	5	3	—	—	—	3	—	2	2
	1902	2	4	6	2	1	—	—	3	1	2	3
Nichtigkeit der Ehe	1898	1	1	2	1	—	—	—	1	—	1	1
	1899	1	7	8	2	—	—	—	2	—	6	6
	1900	6	13	19	6	—	—	—	6	—	13	13
	1901	13	13	26	13	—	1	—	14	4	8	12
	1902	12	14	26	15	3	—	—	18	4	4	8
Anfechtung (Ungültigkeit) der Ehe	1898	10	11	21	6	2	3	—	11	4	6	10
	1899	10	7	17	5	1	1	—	7	4	6	10
	1900	10	14	24	4	4	4	—	12	4	8	12
	1901	12	13	25	8	1	—	1	10	4	11	15
	1902	15	11	26	7	5	2	—	14	3	9	12
Feststellung d. Bestehens oder Nichtbestehens der Ehe	1900	—	—	—	—	—	—	—	—	—	—	—
	1901	—	1	1	—	—	—	—	—	—	1	1
	1902	1	1	2	1	—	—	—	1	1	—	1
Herstellung des ehelichen Lebens	1898	—	—	—	—	—	—	—	—	—	—	—
	1899	—	6	6	—	—	—	—	—	—	6	6
	1900	6	235	241	56	29	—	—	85	4	152	156
	1901	156	213	369	157	37	5	—	199	44	126	170
	1902	170	185	355	144	30	10	—	184	42	129	171
Ehesachen überhaupt	1898	1522	1787	3309	1493	228	106	16	1843	296	1170	1466
	1899	1466	2024	3490	1566	254	100	13	1933	294	1263	1557
	1900	1557	1570	3127	1161	309	138	20	1628	411	1088	1499
	1901	1499	1537	3036	1194	255	87	9	1545	435	1056	1491
	1902	1491	1727	3218	1286	265	117	12	1680	380	1158	1538
Feststellung des Rechtsverhältnisses zwischen Eltern und Kindern	1900	—	7	7	1	—	—	—	1	—	6	6
	1901	6	5	11	3	1	—	—	4	3	4	7
	1902	7	11	18	8	2	—	—	10	1	7	8
Entmündigungssachen überhaupt	1898	15	4	19	4	1	—	—	5	11	3	14
	1899	14	14	28	6	5	2	—	13	4	11	15
	1900	15	7	22	8	2	2	—	12	5	5	10
	1901	10	9	19	4	4	1	—	9	3	7	10
	1902	10	7	17	4	—	1	—	5	6	6	12
Darunter Wiederaufhebung der Entmündigung	1898	12	3	15	3	—	—	—	3	9	3	12
	1899	12	8	20	4	5	2	—	11	3	6	9
	1900	9	4	13	4	2	2	—	8	1	4	5
	1901	5	4	9	2	4	1	—	7	—	2	2
	1902	2	—	2	—	—	—	—	—	2	—	2

In den beendeten Ehe- und Entmündigungssachen lauteten rechtskräftig gewordene Urteile auf:

	1898	1899	1900	1901	1902
Scheidung der Ehe	1457	1536	1068	984	1090
darunter auf Aufhebung der ehelichen Gemeinschaft	.	.	—	3	2
Nichtigkeit der Ehe auf Grund einer Nichtigkeitsklage	1	2	5	13	13
Nichtigkeit der Ehe auf Grund einer Anfechtungsklage	7	4	6	9	8
Feststellung des Nichtbestehens der Ehe	.	.	—	—	1
Aufhebung des Entmündigungsbeschlusses	—	1	1	—	1
Wiederaufhebung der Entmündigung .	—	4	2	2	—

4) Dauer des Verfahrens.

Bezeichnung der Instanz			Bei den anhängig gewordenen Prozessen hat zwischen der Einreichung a) der Klageschrift bez. Ladung, b) der Berufungsschrift zur Terminbestimmung und dem 1. Verhandlungstermin ein Zeitraum gelegen von					Bei den durch kontradiktorisches Endurteil für die Instanz beendeten		der Verkündung jenes Urteils				
			weniger als 1 Woche	1 Woche bis 1 Monat	1 bis 2 Monat	2 bis 3 Monat	3 Monat u. mehr	weniger als 3 Monat	3 bis 6 Monat	6 bis 12 Monat	1 bis 2 Jahr	2 Jahr u. mehr
In I. Instanz	Wechselprozesse	1898	2831	6 354	24	11	3	Unten in den Zahlen der sonstig. Prozesse mitenthalten.				
		1899	2831	6 187	22	16	13					
		1900	2553	7 655	30	19	6					
		1901	1848	11 087	29	12	7					
		1902	1672	9 284	25	14	7					
	Sonst. Prozesse	1898	34	5 443	10 306	1902	1589	2842	2681	1923	667	124
		1899	68	5 537	10 472	1870	1640	2866	2358	1732	566	126
		1900	24	11 208	6 200	2389	584	2825	2330	1826	556	119
		1901	24	11 229	8 238	2820	866	2920	2301	1978	713	134
		1902	17	12 261	7 094	2594	647	2901	2561	2262	926	180
In der Berufungs-Instanz		1898	4	87	3 365	359	673	1470	1315	745	127	11
		1899	4	110	3 135	360	614	1497	1121	474	64	8
		1900	2	1 818	1 610	618	260	1590	1006	490	78	9
		1901	1	1 245	2 322	563	297	1320	961	674	114	13
		1902	4	1 594	2 357	692	321	1424	1070	785	185	17

5) Tätigkeit der Staatsanwaltschaft in Ehe- und Entmündigungssachen.

In den Jahren	1898	1899	1900	1901	1902
Nichtigkeitsklagen in Ehesachen	1	6	7	11	7
Anträge bei Amtsgerichten auf Entmündigung	131	149	132	209	198
Anträge bei Amtsgerichten auf Wiederaufhebung d. Entmündigung . .	4	4	3	3	8
Klagen in Entmündigungsachen wegen Geisteskrankheit od. Geistesschwäche auf Anfechtung des Entmündigungsbeschlusses erhoben von der Staatsanw.	—	1	—	—	—
Klagen in Entmündigungsachen wegen Geisteskrankheit od. Geistesschwäche auf Anfechtung des Entmündigungsbeschlusses erhoben geg. die Staatsanw.	1	1	1	4	5
Wiederaufheb. der Entmündig. erhoben von der Staatsanw.	—	—	—	—	—
Wiederaufheb. der Entmündig. erhoben geg. die Staatsanw.	—	7	1	1	—
Klagen in Entmündigungssachen wegen Verschwendung od. Trunksucht, erhoben gegen die Staatsanwaltschaft auf Anfechtung des Entmündigungbeschlusses	—	—	—	—	—
Klagen in Entmündigungssachen wegen Verschwendung od. Trunksucht, erhoben gegen die Staatsanwaltschaft auf Wiederaufhebung der Entmündigung .	1	—	—	—	—

6) Beschwerden in Zivilsachen.

Jahr	Anhängig wurden im Berichtsjahre in: bürgerlichen Rechtsstreitigkeiten	Konkursverfahren	Vormundschaften	Grundbuchsachen	Öffentl. Registern	Verlassenschaften etc.	Kosten und Stempelsachen	anderen Angelegenheiten	zusammen	dazu überjährige	überhaupt	Davon erledigt: durch Entscheidung	ohne Entscheidung	blieben unerledigt
1898	1201	33	89	91	.	.	.	1120	2534	96	2630	2333	204	93
1899	1139	32	87	66	.	.	.	1012	2336	93	2429	2191	154	84
1900	1519	33	84	156	136	63	765	202	2958	84	3042	2695	224	123
1901	1672	39	71	116	86	54	878	219	3135	123	3258	2921	214	123
1902	2158	49	115	116	57	58	44	1222	3819	123	3942	3549	249	144

Von den durch Entscheidung erledigten Beschwerden wurden für begründet erachtet in

	1898	1899	1900	1901	190
bürgerlichen Rechtsstreitigkeiten	330	339	412	384	516
Konkursverfahren	14	11	4	12	7
Vormund-, Pfleg-, Beistandschaften	21	32	12	18	31
Grundbuchsachen	48	30	80	69	57
öffentl. Registern	.	.	52	57	19
Verlassensch., Erbschein. u. ähnl. Zeugen	.	.	33	17	30
Kosten- und Stempelsachen	.	.	413	498	33
andere Angelegenheiten	571	507	47	56	448
Überhaupt	984	919	1053	1111	1141

b. Strafsachen.

1) Hauptverhandlungen.

Jahr	Vor dem Schwurgericht: Hauptverhandlung.	Urteile	Es wurd. Personen: verurteilt	freigesprochen	Vor den Strafkammern des Landgerichts in I. Instanz: Hauptverhandlungen	Urteile wegen: Verbrechen	Vergehen	dadurch wurden Personen: verurteilt	freigesprochen	in der Berufungs-Instanz: Hauptverhandlungen	Urteile nach Verhandlungen vor: 5 Richtern	3 Richtern	davon in: Privatsachen	anderen Sachen	von sämtl. Urteilen lautet. auf: Aufhebg. des ersten Urteils	Verwerfung d. Berufung
1898	161	131	119	105	6693	2386	3105	5846	1622	4777	2359	1170	294	876	1330	2199
1899	132	101	122	46	6680	2313	3080	5397	1577	4812	2257	1305	251	1054	1416	2146
1900	95	76	81	37	6429	2341	2935	5620	1162	4605	1996	1356	223	1133	1346	2006
1901	101	95	106	51	6753	2582	3085	6104	1154	4209	1864	1229	270	959	1207	1886
1902	99	88	85	34	7079	2609	3283	6578	1234	5100	2041	1613	294	1319	1290	2364

2) Zahl der anhängigen und beendeten Sachen.

Strafsachen		Anhängig			Beendet							Unbeendet		
					in I. Instanz		in der Berufungs-Instanz			in der Revisions-Instanz				
		überjährige	diesjährige	zusammen	durch Urteil	ohne Urteil	durch Urteil auf sofort. Verwerf. der Berufung	durch anderes Urteil	ohne Urteil		zusammen	überjährige	diesjährige	zusammen
Vorverfahren.														
Überhaupt	1898	5578	37 641	43 219	—	—	—	—	—	—	38 425	200	4594	4794
	1899	4794	35 998	40 792	—	—	—	—	—	—	36 171	170	4451	4621
	1900	4621	37 202	41 823	—	—	—	—	—	—	36 669	161	4993	5154
	1901	5154	41 309	46 463	—	—	—	—	—	—	40 335	204	5924	6128
	1902	6128	43 461	49 589	—	—	—	—	—	—	42 703	234	6652	6886
darunter Voruntersuchungen	1898	99	773	872	—	—	—	—	—	—	763	—	109	109
	1899	109	738	847	—	—	—	—	—	—	727	3	117	120
	1900	120	639	759	—	—	—	—	—	—	652	—	107	107
	1901	107	761	868	—	—	—	—	—	—	737	—	131	131
	1902	131	826	957	—	—	—	—	—	—	820	1	136	137
Hauptverfahren in I. Instanz.														
vor dem Schwurgericht	1898	50	107	157	116	1	—	—	—	10	127	16	14	30
	1899	30	99	129	91	1	—	—	—	7	99	14	16	30
	1900	30	78	108	70	2	—	—	—	7	79	16	13	29
	1901	29	96	125	82	4	—	—	—	6	92	15	18	33
	1902	33	94	127	81	—	—	—	—	6	87	17	23	40
*vor den Strafkammern des Landgerichts — weg. Verbrechen	1898	342	2 400	2 742	2208	21	—	—	—	130	2 359	78	305	383
	1899	383	2 340	2 723	2120	21	—	—	—	110	2 251	109	361	470
	1900	470	2 308	2 778	2175	41	—	—	—	109	2 325	114	339	453
	1901	453	2 539	2 992	2321	38	—	—	—	137	2 496	116	380	496
	1902	496	2 569	3 065	2338	38	—	—	—	119	2 495	135	435	570
*vor den Strafkammern des Landgerichts — weg. Vergehen	1898	692	2 950	3 642	2600	56	—	—	—	276	2 932	143	564	707
	1899	707	3 031	3 738	2596	51	—	—	—	243	2 890	166	682	848
	1900	848	2 826	3 674	2567	88	—	—	—	242	2 897	172	602	774
	1901	774	2 860	3 634	2422	57	—	—	—	259	2 738	187	707	894
	1902	894	3 312	4 206	2773	104	—	—	—	299	3 176	194	837	1031
Berufungen bei den Strafkammern des Landgerichts.														
Privatklagesachen	1898	110	726	836	—	—	16	278	443	—	737	—	99	99
	1899	99	689	788	—	—	9	242	419	—	670	1	117	118
	1900	118	583	701	—	—	21	185	371	—	577	3	121	124
	1901	124	623	747	—	—	15	255	358	—	628	1	118	119
	1902	119	755	874	—	—	22	223	374	—	619	12	243	255
andere Vergehen und Übertretungen	1898	795	3 592	4 387	—	—	345	2848	446	—	3 639	14	734	748
	1899	748	3 764	4 512	—	—	349	2934	456	—	3 739	27	746	773
	1900	773	3 543	4 316	—	—	323	2741	483	—	3 547	20	749	769
	1901	769	3 426	4 195	—	—	320	2474	493	—	3 287	29	879	908
	1902	908	4 097	5 005	—	—	373	2861	714	—	3 948	41	1016	1057

* Von den hier anhängigen Sachen sind durch das Reichsgericht

in den Jahren	1898	1899	1900	1901	1902
Verbrechensachen	—	2	—	—	—
Vergehensachen	3	2	5	2	1

den Landgerichten Berlin II, Potsdam und Kottbus zur Entscheidung überwiesen.

Dagegen waren von den hier beendeten Sachen durch das Reichsgericht überwiesen

Vergehensachen	—	2	2	—	2

Strafsachen	Anhängig: überjährige	Anhängig: diesjährige	Anhängig: zusammen	Beendet in I. Instanz: durch Urteil	Beendet in I. Instanz: ohne Urteil	Beendet i. d. Berufgs.-Instanz: durch Urteil auf sofort. Verwerf. der Berufung	Beendet i. d. Berufgs.-Instanz: durch anderes Urteil	Beendet i. d. Berufgs.-Instanz: ohne Urteil	Beendet i. d. Revisionsinstanz	Beendet: zusammen	Unbeendet: überjährige	Unbeendet: diesjährige	Unbeendet: zusammen
Andere Geschäfte der Staatsanwaltschaft.													
Rechtshilfesachen 1898	444	4 086	4 530	—	—	—	—	—	—	4 057	23	450	473
Rechtshilfesachen 1899	473	4 211	4 684	—	—	—	—	—	—	4 252	17	415	432
Rechtshilfesachen 1900	432	4 299	4 731	—	—	—	—	—	—	4 294	15	422	437
Rechtshilfesachen 1901	437	4 691	5 128	—	—	—	—	—	—	4 591	21	516	537
Rechtshilfesachen 1902	537	5 154	5 691	—	—	—	—	—	—	5 181	23	487	510
Strafsachen bei dem Amtsgericht 1898	3513	18 940	22 453	—	—	—	—	—	—	18 763	799	2891	3690
Strafsachen bei dem Amtsgericht 1899	3690	17 351	21 041	—	—	—	—	—	—	17 615	783	2643	3426
Strafsachen bei dem Amtsgericht 1900	3426	15 472	18 898	—	—	—	—	—	—	15 550	789	2559	3348
Strafsachen bei dem Amtsgericht 1901	3348	17 157	20 505	—	—	—	—	—	—	16 917	801	2787	3588
Strafsachen bei dem Amtsgericht 1902	3588	17 506	21 094	—	—	—	—	—	—	16 984	895	3215	4110
darunter Anträge auf Erlaß von Strafbefehlen 1898	96	3 410	3 506	—	—	—	—	—	—	3 439	11	56	67
darunter Anträge auf Erlaß von Strafbefehlen 1899	67	2 601	2 668	—	—	—	—	—	—	2 615	8	45	53
darunter Anträge auf Erlaß von Strafbefehlen 1900	53	1 585	1 638	—	—	—	—	—	—	1 585	2	51	53
darunter Anträge auf Erlaß von Strafbefehlen 1901	53	2 548	2 601	—	—	—	—	—	—	2 518	5	78	83
darunter Anträge auf Erlaß von Strafbefehlen 1902	83	2 461	2 544	—	—	—	—	—	—	2 484	7	53	60

In den Jahren:	1898	1899	1900	1901	1902
Außerdem:					
Von d. Staatsanwaltschaft ohne weiteres Verfahren zurückgewiesene Anträge und Anzeigen . . .	17 098	16 615	15 589	15 888	16 180
an d. zuständ. Behörde abgegeb. Anträge u. Anz.	2 563	2 180	2 376	4 032	7 175
Beschwerde üb. Richt. u. Gerichte (Zuständ. Strafk.)	657	707	642	719	694
- - Amtsanwälte (Zuständ. Staatsanw.)	10	7	8	10	7
Berichte der Staatsanwaltschaft in Gnadensachen	217	275	235	164	174
Außerdem sind vom Kgl. Landgericht folgende Einzelheiten mitgeteilt:					
Vorverfahren sind beendet:					
durch Einst. d. Verf. seit. d. Staatsanwaltschaft	11 902	11 401	12 876	14 219	15 516
durch Beschluß der Strafkammer:					
auf Nichteröffnung des Hauptverfahrens . .	372	308	286	247	282
auf Eröffnung des Hauptverfahrens:					
vor Schöffengericht (§ 75 G.-V.-G.) . . .	9 597	9 257	9 004	9 104	10 021
- - (§ 207 St.-P.-O.) . . .	21	6	11	2	6
- Schwurgericht oder Strafkammer . .	5 457	5 478	5 213	5 495	5 986
auf andere Art	11 076	9 721	9 279	11 268	10 892
	38 425	36 171	36 669	40 335	42 703
Aus dem beendeten Verfahren sind:					
Anträge auf Eröffnung der Voruntersuchung gestellt:					
vom Angeschuldigten	120	102	65	60	53
davon sind abgelehnt	104	98	61	75	51
von der Staatsanwaltschaft	738	713	644	723	811
davon sind abgelehnt	—	—	—	—	—
Beschlüsse der Strafkammer auf Eröffnung der Voruntersuchung:					
auf Antrag	16	4	4	5	2
von Amtswegen	9	10	4	9	7
Voruntersuchungen sind geführt:					
von dem Untersuchungsrichter	763	727	652	737	820
von den Amtsgerichten	—	—	—	—	—

Am Jahresschlusse	1898	1899	1900	1901	1902
Anhängige Strafsachen, in denen ein Beschluß auf vorläufige Einstellung des Verfahrens ergangen war	—	579	593	600	691
Unter den beendeten Strafsachen befanden sich Wiederaufnahme-Verfahren: . . .					
α) zu Gunsten des Verurteilten beendet durch sofortige Freisprechnung . . .	—	—	1	—	3
Aufhebung des früheren Urteils . . .	13	5	7	7	7
Aufrechterhaltung der früheren Urteils	—	2	—	1	2
β) zu Ungunsten des Angeklagten beendet durch Aufhebung des früheren Urteils	1	1	—	1	1
Aufrechterhaltung des früheren Urteils	4	—	—	3	—

5. Konkursstatistik.

(Auszählungen des Kaiserlichen Statistischen Amtes.)

a. Neue Konkurse.

Jahr	Neue Konkurse überhaupt	Darunter: Antrag auf Konkurseröffnung wegen Massemangel abgelehnt							Darunter: Konkursverfahren eröffnet								
		überhaupt	gegen physische Personen m.	gegen physische Personen w.	gegen Nachlässe	gegen Handels-Gesellsch.	gegen Genossenschaften	gegen sonstige Gemeinschuldner	überhaupt	gegen physische Personen m.	gegen physische Personen w.	gegen Nachlässe	gegen Handels-Gesellsch.	gegen Genossenschaften	gegen sonstige Gemeinschuldner	Darunter Antrag nur vom Gemeinschuldner gestellt: Zahl	Darunter Antrag nur vom Gemeinschuldner gestellt: Proz.
1895	366	111	82	16	4	7	—	2	255	200	11	9	29	3	3	180	70.5
1896	335	96	66	6	8	12	—	4	259	175	21	20	32	5	6	158	61.0
1897	377	112	76	16	3	13	—	4	265	192	21	11	33	4	4	165	62.3
1898	367	83	60	7	6	9	—	1	284	221	13	18	27	1	4	180	63.4
1899	337	92	69	10	3	6	1	3	245	185	18	10	25	2	5	159	64.9
1900	322	101	56	13	13	13	1	5	221	147	16	21	26	2	9	138	62.4
1901	412	127	80	14	19	6	—	8	285	206	18	17	34	2	8	160	56.1
1902	455	202	127	21	30	17	2	5	253	180	12	17	32	4	8	159	62.8

b. Beendete Konkurse.

1) Nach Art der Gemeinschuldner und Art der Beendigung.

Jahr	Beendete Konkurse überh.	Davon betrafen: physische Personen m.	physische Personen w.	Nachlässe	Handelsgesellschaft.	Genossenschaft.	andere Gemeinschuldner	Davon beendet durch: Schlußverteilung	durch: Zwangsvergleich	wegen: allgem. Einwilligung	wegen: Massemangel	Darunter mit Gläubiger-Ausschuß
1895	277	215	13	12	34	1	2	162	98	8	9	179
1896	266	198	14	17	32	2	3	179	69	10	8	155
1897	274	195	22	19	33	3	2	190	69	6	9	165
1898	276	211	16	14	28	2	5	179	72	7	18	145
1899	258	187	16	16	33	5	1	173	71	6	8	144
1900	216	161	16	16	16	3	4	145	60	7	4	119
1901	219	158	12	14	27	3	5	150	54	6	9	123
1902	255	188	12	21	25	1	8	177	63	13	2	152

2) Nach der Höhe der Schuldenmasse.

Jahr	Schuldenmasse									
	überh. angegeben	unt. 1	1 bis 5	5 bis 10	10 bis 20	20 bis 50	50/100	100/500	500000 bis 1 Million	1 Million und mehr
	Tausend Mark									
1898	266	11	18	41	61	77	31	21	4	2
1899	256	—	18	35	52	76	29	42	2	2
1900	215	—	16	30	46	57	34	31	—	1
1901	219	—	15	28	44	69	40	21	1	1
1902	254	2	14	30	60	72	40	30	1	5
darunter durch Schlußverteilung beendete Konkursverfahren										
1898	179	1	13	33	36	59	19	15	2	1
1899	173	—	14	26	37	49	18	27	1	1
1900	145	—	12	21	33	36	22	21	—	—
1901	150	—	12	22	35	47	22	11	—	1
1902	177	1	11	23	47	47	28	16	—	4
darunter durch Zwangsvergleich beendete Konkursverfahren										
1898	72	—	1	8	25	18	11	6	2	1
1899	71	—	3	4	15	23	10	14	1	1
1900	60	—	1	7	12	20	10	10	—	—
1901	54	—	1	4	8	15	16	9	1	—
1902	63	—	1	6	11	20	10	13	1	1

3) Massekosten, Masseschulden, Schuldenmasse, Teilungsmasse und Zahl der Konkursgläubiger.

Jahr	Massekosten	Darunter Kosten des Konkursverfahrens	Masseschulden	Schuldenmasse bevorrechtigte Konkursforderungen	Schuldenmasse nicht bevorrechtigte Konkursforderungen	Teilungsmasse	Zahl der Konkursgläubiger
	M.	M.	M.	M.	M.	M.	
1898	344 944	249 748	1 738 758	84 122	17 106 706	4 237 709	10 834
1899	422 381	262 100	1 404 222	96 167	18 578 843	4 380 844	12 322
1900	300 727	236 507	738 350	61 857	11 754 583	2 944 556	9 516
1901	317 477	223 782	1 028 651	80 557	12 670 818	3 402 891	11 054
1902	857 176	786 211	1 127 677	124 064	116 432 948	43 134 699	12 044
Darunter in den durch Schlußverteilung beendeten Konkursverfahren							
1898	224 545	163 167	1 468 737	55 489	10 059 829	2 985 138	6 797
1899	274 873	175 079	1 141 295	67 791	11 741 383	2 901 039	7 522
1900	204 966	161 908	569 494	49 783	6 461 562	2 094 099	6 054
1901	225 125	150 232	838 269	60 908	8 400 695	2 198 501	6 639
1902	739 787	696 872	870 911	80 289	110 230 128	41 498 634	7 705
Darunter in den durch Zwangsvergleich beendeten Konkursverfahren							
1898	107 689	75 896	200 123	24 332	6 120 434	1 038 107	3 568
1899	141 997	82 323	250 264	25 275	6 317 843	1 434 344	4 251
1900	80 050	60 390	143 862	10 603	4 010 049	776 693	3 310
1901	82 253	65 411	155 697	12 823	3 654 993	1 087 233	3 931
1902	107 231	80 853	247 731	25 535	5 733 317	1 517 506	4 058

4) Konkurse nach der Dauer des Verfahrens.

Jahr	Dauer der beendeten Verfahren									Von 100 beendeten Verfahren haben gedauert	
	unter 6 Monat	6 bis unt. 12 Monat	zus. unt. 1 Jahr	1 bis unt. 2 Jahr	2 bis unt. 3 Jahr	3 bis unt. 4 Jahr	4 bis unt. 5 Jahr	5 bis unt. 10 Jahr	10 u. mehr Jahr	unter 1 Jahr	5 Jahr u. mehr
1898	92	116	208	45	9	8	4	2	—	75.4	0.7
1899	70	106	176	48	25	4	3	2	—	68.2	0.8
1900	49	97	146	47	14	2	1	6	—	67.6	2.8
1901	58	90	148	56	10	1	4	—	—	67.6	—
1902	61	123	184	44	15	7	1	4	—	72.1	1.6
Darunter durch Schlußverteilung beendete Konkursverfahren											
1898	52	72	124	35	7	7	4	2	—	69.3	1.1
1899	36	73	109	34	22	4	2	2	—	63.0	1.2
1900	22	67	89	37	12	2	1	4	—	61.4	2.7
1901	27	62	89	48	8	1	4	—	—	59.3	—
1902	34	86	120	36	12	6	—	3	—	67.8	1.7
Darunter durch Zwangsvergleich beendete Konkursverfahren											
1898	20	42	62	8	1	1	—	—	—	86.1	—
1899	24	32	56	12	2	—	1	—	—	78.9	—
1900	18	29	47	9	2	—	—	2	—	78.4	3.3
1901	20	28	48	5	1	—	—	—	—	88.9	—
1902	12	37	49	8	3	1	1	1	—	77.7	1.6

5) Ausgefallene Beträge.

Jahr	Summe der ausgefallenen Beträge bei den				Von je 100 M. fielen aus bei den				Pro Konk.-gläubiger fielen aus
	Masseschulden M.	Massekosten M.	bevorrechtigten Konkursforderungen M.	nicht bevorrechtigten M.	Masseschulden M.	Massekosten M.	bevorrechtigten Konkursforderungen M.	nicht bevorrechtigten M.	M.
1898	751	1493	8 629	14 711 631	0.04	0.43	10.26	86.00	1359
1899	120	476	3 873	15 708 709	0.01	0.11	4.03	84.55	1275
1900	—	899	520	9 577 004	—	0.30	0.84	81.47	1006
1901	42	320	8 495	10 437 631	0.004	0.10	10.55	82.38	945
1902	500	48	19 529	75 118 037	0.04	0.006	15.74	64.52	6239
Darunter bei den durch Schlußverteilung beendeten Konkursen									
1898	—	96	4 902	8 818 464	—	0.04	8.83	87.66	1298
1899	—	—	1 751	10 322 552	—	—	2.58	87.92	1373
1900	—	—	41	5 191 665	—	—	0.08	80.35	858
1901	—	145	3 101	7 323 250	—	0.06	5.09	87.17	1104
1902	275	—	3 526	70 418 680	0.03	—	4.39	63.88	9140
Darunter bei den durch Zwangsvergleich beendeten Konkursen									
1898	—	—	—	4 992 695	—	—	—	81.57	1399
1899	—	—	—	4 893 444	—	—	—	77.45	1151
1900	—	—	—	3 135 333	—	—	—	78.19	947
1901	—	—	—	2 570 409	—	—	—	70.33	654
1902	—	—	—	4 327 256	—	—	—	75.48	1066

6) Finanzielles Ergebnis.

Jahr	Beendete Konkursverfahren, in welchen gedeckt wurden Prozent der																					
	Masse-schulden		Masse-kosten		bevorrechtigt. Konkurs-forder.		nicht bevorrechtigten Konkursforderungen															
	100	weniger	100	weniger	100	weniger	100	über 80/100	über 60/80	über 70/80	über 60/70	über 50/60	über 40/50	40 bis über 35	35 bis über 30	30 bis über 25	25 bis über 20	20 bis über 15	15 bis über 10	10 bis über 5	5 bis über 0	0
1895	269	1	276	1	234	11	2	—	—	1	—	1	8	15	11	14	32	65	49	37	24	17
1896	252	1	254	3	216	8	6	1	—	1	—	3	12	11	11	15	39	22	40	53	29	14
1897	267	1	267	2	222	14	3	—	—	1	2	7	13	8	10	19	32	33	49	32	41	19
1898	258	2	260	4	210	7	2	—	—	1	—	3	15	12	12	22	31	43	44	38	24	17
1899	250	1	254	2	203	7	2	1	—	2	2	3	12	12	16	22	24	32	44	35	39	10
1900	212	—	213	1	200	3	—	—	1	—	3	7	16	7	10	19	25	30	31	37	23	5
1901	215	1	216	2	183	10	1	—	2	—	3	3	10	9	20	17	23	40	31	16	31	12
1902	251	2	254	1	219	9	3	—	2	—	1	5	6	11	9	22	34	45	36	36	32	13
Darunter durch Schlußverteilung beendigt																						
1895	160	—	162	—	147	4	2	—	—	1	—	1	4	5	6	9	19	33	25	30	23	34
1896	178	—	179	—	157	5	6	1	—	1	—	3	5	7	7	9	24	10	29	43	28	6
1897	190	—	189	1	161	9	3	—	—	—	1	1	6	3	7	7	18	22	41	30	41	10
1898	176	—	178	1	144	4	2	—	—	1	—	2	9	5	4	8	18	33	35	33	24	5
1899	169	—	173	—	141	3	—	1	—	1	1	2	5	4	9	11	11	23	34	32	34	5
1900	145	—	145	—	138	1	—	—	1	—	1	5	9	2	5	8	10	22	26	32	22	2
1901	150	—	149	1	128	3	—	—	2	—	3	1	6	4	9	11	9	26	29	15	31	4
1902	176	1	177	—	156	7	1	—	2	—	1	4	3	4	3	12	16	27	31	32	32	9
Darunter durch Zwangsvergleich beendigt																						
1895	97	—	98	—	82	—	—	—	—	—	—	—	3	10	5	5	13	32	23	7	—	—
1896	69	—	69	—	58	—	—	—	—	—	—	—	7	4	4	6	15	12	10	10	1	—
1897	68	—	69	—	57	—	—	—	—	1	1	5	7	5	3	12	14	11	8	2	—	—
1898	71	—	72	—	62	—	—	—	—	—	—	1	5	7	8	14	13	10	9	5	—	—
1899	71	—	71	—	58	—	—	—	—	1	1	1	7	8	7	10	12	9	9	3	3	—
1900	60	—	60	—	56	—	—	—	—	—	—	2	7	4	5	11	14	7	5	4	1	—
1901	53	—	54	—	51	—	—	—	—	—	—	1	4	5	11	6	14	13	—	—	—	—
1902	63	—	63	—	57	—	—	—	—	—	—	1	3	6	5	8	17	17	4	2	—	—

6. Kriminalstatistik.

(Auszählungen des Kaiserlichen Statistischen Amtes.)

a. Verbrechen und Vergehen.

In den folgenden Tabellen sind die Ergebnisse der Kriminalstatistik nach den Zusammenstellungen des Kaiserlichen Statistischen Amtes für die Jahre 1900 und 1901 mitgeteilt. Sie umfassen sämtliche Verbrechen und Vergehen gegen das Strafgesetzbuch und andere Reichsgesetze, die im Laufe des Jahres zur Aburteilung gelangt sind, also erstens Handlungen, welche mit dem Tode, mit Zuchthaus oder mit Festungshaft von mehr als 5 Jahren bedroht sind, zweitens Handlungen, welche mit Festungshaft bis zu 5 Jahren, mit Gefängnis oder mit Geldstrafe von mehr als 150 Mk. bestraft werden. Nicht berücksichtigt sind in denselben die Übertretungen (mit Haft oder Geldstrafe bis 150 M. bedroht), Zuwiderhandlungen gegen landespolizeiliche Vorschriften, Zuwiderhandlungen gegen Vorschriften über öffentliche Abgaben und Gefälle und die von Militärgerichten erledigten Strafsachen. Die Nachweise beschränken sich also auf Abschnitt 1 bis 28 des 2. Teiles des Strafgesetzbuchs für das Deutsche Reich §§ 80 bis 359, 49a im 3. Abschnitt desselben und diejenigen Paragraphen anderer Reichsgesetze (exkl. Abgaben und Gefälle und Militärstrafgesetzbuch), welche Strafandrohungen enthalten, durch die die Straftaten als Verbrechen und Vergehen qualifiziert werden. Aktive Militärpersonen sind ausgeschlossen.

Bezeichnung des Verbrechens bez. Vergehens 1900	Rechtskräftige Verurteilungen		Unter den Verurteilten		Alter der Verurteilten				Religion der Verurteilten					Die Verurt. in Berlin Pz. derer i. Dtsch. Reich
	Handlungen	Personen	wurden wegen 2 oder mehr Hdl. verurteilt	waren vorbestraft	unter 18 Jahr überhaupt	unter 18 Jahr darunter weiblich	18 Jahr u. darüber überhaupt	18 Jahr u. darüber darunter weiblich	evangelisch	katholisch	and. Christen	jüdisch	unbekannter Religion	
leid. d. Landesh. u. Bundesf.	7	4	1	1	—	—	4	1	4	—	—	—	—	1.31
gegen die Staatsgew. Gew. u. Droh. g. Bmt.	432	401	198	264	6	—	395	28	346	50	—	5	—	2.49
gegen die Staatsgew. Befreiung v. Gefang.	55	60	21	39	—	—	60	3	52	7	1	—	—	3.96
gegen die Staatsgew. And. Fälle d. Widrst.	8	7	—	2	—	—	7	—	6	—	—	1	—	2.22
Hausfriedensbruch	1352	929	269	462	13	1	916	89	808	100	2	18	1	4.19
Arrestbruch	53	57	4	37	—	—	57	17	52	2	—	3	—	3.60
Verletzung d. Wehrpflicht	141	141	—	—	—	—	141	—	119	13	—	9	—	1.06
And. wid. Abschn. VII u. § 49a d. Strafgesetzb.	32	24	5	10	—	—	24	9	18	4	1	—	1	4.61
Arbeiterinn., jugendl. Arb.	77	67	7	18	—	—	67	7	38	4	1	24	—	6.39
Konzessionspflicht etc.	531	590	1	163	—	—	590	119	522	54	1	13	—	5.89
Sonntagsruhe	869	857	15	422	25	12	832	157	687	80	3	87	—	14.02
And. geg. d. Gew.-Ordn.	16	17	3	7	—	—	17	1	12	3	—	2	—	5.74
And.: Inh.-Papiere m. Präm. Impfges., Presse, Krankenvers., Spreng st, Inv. u. Altersvers. etc.	73	73	1	25	—	—	73	8	53	4	—	16	—	6.30
Inzverbrechen	7	5	—	4	—	—	5	2	5	—	—	—	—	5.15
Inzvergehen	11	11	—	5	1	—	10	3	7	3	—	1	—	12.36
eineid	12	11	3	4	2	2	9	3	11	—	—	—	—	1.79
hrlässs. falscher Eid	27	24	5	8	—	—	24	9	18	2	1	3	—	7.10
rleitung zum Meineid etc.	3	3	—	1	—	—	3	1	3	—	—	—	—	1.85
dere Verletz. d. Eidespflicht	3	3	1	2	—	—	3	1	2	1	—	—	—	13.04
lsche Anschuldigung	30	28	4	18	1	1	27	10	26	2	—	—	—	5.41
rgehen gegen die Religion	4	7	—	4	—	—	7	1	6	—	1	—	—	2.06
Verbr. u. Vergeh. geg. Staat, öffentl. Ordn., Religion	3743	3319	538	1496	48	16	3271	469	2795	329	11	182	2	4.32
br. u. Verg. g. d. Personenst.	2	4	1	1	—	—	4	3	4	—	—	—	—	3.48
Doppelehe	5	5	1	3	—	—	5	1	5	—	—	—	—	8.47
Blutschande	5	6	—	1	1	1	5	1	4	2	—	—	—	1.34
Unzucht unter Mißbrauch eines Vertrauensverhältn.	2	2	—	—	—	—	2	—	2	—	—	—	—	3.85
Widernatürliche Unzucht	40	18	2	3	3	—	15	—	16	2	—	—	—	3.36
Unz. m. Gewalt, Notz. etc.	205	126	48	63	21	—	105	2	102	19	1	4	—	2.65
Kuppelei	523	565	57	422	2	—	563	392	501	51	—	13	—	21.05
Ärg. d. unz. Hdlg., Schrift.	238	225	16	95	6	1	219	46	177	21	1	26	—	8.83
And. Verg. wid. d. Sittlichk.	27	43	1	12	1	1	42	16	35	4	—	4	—	11.71
eidigung	2954	1826	93	542	14	3	1812	514	1534	201	11	78	2	3.45
eikampf	2	3	—	—	—	—	3	—	2	1	—	—	—	3.41
Totschlag	2	2	—	—	1	1	1	—	1	1	—	—	—	1.23
Abtreibung	52	67	7	20	3	3	64	61	54	12	—	1	—	16.34
Aussetzung	1	1	—	—	—	—	1	1	1	—	—	—	—	4.17
Fahrlässige Tötung	13	13	—	9	—	—	13	—	10	2	—	1	—	1.80
Einf. Körperverletzung	1315	1139	404	564	21	3	1118	114	1011	103	7	18	—	4.35
Gefährl. -	1736	2071	394	942	89	9	1982	266	1770	257	7	36	1	2.22
Schwere -	7	7	—	4	—	—	7	—	7	—	—	—	—	1.16
Fahrläss. -	437	430	9	163	39	1	391	3	374	45	4	7	—	9.25
Menschenraub u. Entf.	4	3	1	1	—	—	3	2	2	1	—	—	—	9.68
Widerrechtliche Freiheitsentziehung	8	8	3	5	—	—	8	2	7	1	—	—	—	3.32
Nötigung u. Bedrohg.	404	231	96	133	3	—	228	14	198	29	2	2	—	1.90
Verbr. u. Verg. geg. d. Person	7982	6795	1133	2983	204	23	6591	1438	5817	752	33	190	3	3.34

Bezeichnung des Verbrechens bez. Vergehens 1900	Rechtskräftige Verurteilungen: Handlungen	Rechtskräftige Verurteilungen: Personen	Unter den Verurteilten: wurden wegen 2 oder mehr Hdl. verurteilt	Unter den Verurteilten: waren vorbestraft	Alter der Verurteilten: unter 18 Jahr überhaupt	Alter der Verurteilten: unter 18 Jahr darunter weiblich	Alter der Verurteilten: 18 Jahr u. darüber überhaupt	Alter der Verurteilten: 18 Jahr u. darüber darunter weiblich	Religion der Verurteilten: evangelisch	Religion der Verurteilten: katholisch	Religion der Verurteilten: and. Christen	Religion der Verurteilten: jüdisch	Religion der Verurteilten: unbekannter Religion	Die Verurt. in Berlin i‰ derer i. Dtsch. Reich
Diebstahl u. Unterschlg. Einfacher Diebstahl	5371	3651	671	1427	940	269	2711	854	3114	439	6	90	2	5.15
dgl. im wiederh. Rückfall	1120	803	172	803	58	10	745	174	689	104	2	8	—	6.88
Schwerer Diebstahl	680	488	232	208	170	15	318	40	406	74	1	7	—	5.20
dgl. im wiederh. Rückfall	309	173	69	173	24	3	149	14	152	21	—	—	—	6.44
Unterschlagung	2890	1968	203	1023	221	23	1747	385	1719	187	1	61	—	9.28
Raub und räuber. Erpressung	10	14	4	7	6	—	8	—	14	—	—	—	—	3.16
Erpressuung	42	35	13	26	2	—	33	3	27	6	—	2	—	6.22
Begünstigg. u. Hehlerei Begünstigung	41	36	1	20	5	—	31	10	36	—	—	—	—	4.20
Einfache Hehlerei	592	406	65	201	84	10	322	92	363	33	1	9	—	5.73
Gewerbsmäß. Hehlerei	21	15	4	8	—	—	15	2	14	1	—	—	—	7.46
Hehler. i. wiederh. Rückf.	4	4	—	4	—	—	4	3	4	—	—	—	—	8.39
Betrug u. Untreue Betrug	1911	963	256	465	71	30	892	151	798	116	—	49	—	4.39
dgl. i. wiederh. Rückfall	355	116	64	116	—	—	116	10	96	15	—	5	—	3.56
Untreue u. Pflichtwidrigkeit. e. Vorstand. etc.	61	33	9	17	2	—	31	2	27	2	1	3	—	4.46
Verfälsch. v. Nahrgsm.	88	89	1	28	1	—	88	27	79	8	—	2	—	4.70
Urkund.-fälschg. Fälschung öffentlicher Urkunden	983	438	230	243	45	8	393	62	351	59	—	28	—	8.38
Unterdrückung von Urkunden	6	6	4	—	1	—	5	1	6	—	—	—	—	8.11
And. Fälle d. Urkundenfälschg.	6	6	—	3	—	—	6	2	6	—	—	—	—	3.09
Bankrott Betrügerischer Bankrott	5	7	3	1	—	—	7	—	5	1	—	1	—	6.54
Einfacher Bankrott	40	40	—	9	—	—	40	6	22	3	—	15	—	5.48
Andere Verbr. u. Vergeh. betr. Konkursverfahren	5	5	—	—	—	—	5	—	3	—	—	2	—	5.38
Strafbar. Eigennutz u. Vrletz. fremd. Geheimn. Vergeh. betr. Glückspiel	67	79	2	31	1	—	78	5	67	7	—	5	—	6.67
Beseitig. v. Vermögenst. b. droh. Zwangsvollst.	22	27	1	8	—	—	27	9	22	3	—	2	—	13.33
Verletzung fremden Gebrauchsrechts	61	87	9	33	—	—	87	29	78	8	—	1	—	11.58
Verl. fremder Geheimn.	20	13	1	1	—	—	13	7	9	2	—	2	—	6.57
Wucher	10	3	2	1	—	—	3	—	2	—	—	1	—	10.00
Andere Fälle des strafbaren Eigennutzes	5	5	—	1	—	—	5	1	4	—	—	1	—	1.36
Verg. bez. geist. Eigent.	45	32	2	6	—	—	32	1	23	2	—	7	—	19.38
Sachbeschädigung	512	409	151	205	17	1	392	46	339	60	4	6	—	2.38
Gemeingef. Vergeh. u. Verbrech. Fahrlässig. Inbrandsetzg.	23	23	—	5	2	1	21	7	21	—	—	2	—	2.51
Fahrlässig. Gefährd. eines Eisenbahn-Transp.	379	378	4	150	8	1	370	2	345	33	—	—	—	21.76
Verletz. v. Absperrungsmaßreg. b. Viehseuch.	1	1	—	1	—	—	1	—	1	—	—	—	—	0.07
Herstell. u. Feilhalt. gesundheitschädl. Nahr.	11	11	—	6	—	—	11	1	10	1	—	—	—	3.34
III. Verbr. u. Verg. geg. d. Verm.	15696	10364	2173	5230	1658	371	8706	1946	8852	1185	16	309	2	5.51
Bestechung (aktiv)	5	4	1	2	—	—	4	—	3	—	1	—	—	1.01
- (passiv)	—	—	—	—	—	—	—	—	—	—	—	—	—	—
Unterschlagung im Amte	24	8	3	—	—	—	8	—	7	1	—	—	—	2.13
And. Verbr. u. Verg. i. Amte	35	13	5	—	—	—	13	1	12	1	—	—	—	2.59
IV. Verbr. und Verg. im Amte	64	25	9	2	—	—	25	1	22	2	1	—	—	1.92
Überhaupt I. bis IV.	27485	20503	3853	9711	1910	410	18593	3854	17486	2368	61	681	7	4.37

Bezeichnung des Verbrechens bez. Vergehens 1901	Rechtskräftige Verurteilungen: Handlungen	Rechtskräftige Verurteilungen: Personen	Unter den Verurteilten: wurden wegen 2 oder mehr Hdl. verurteilt	Unter den Verurteilten: waren vorbestraft	Alter der Verurteilten: unter 18 Jahr: überhaupt	Alter der Verurteilten: unter 18 Jahr: darunter weiblich	Alter der Verurteilten: 18 Jahr u. darüber: überhaupt	Alter der Verurteilten: 18 Jahr u. darüber: darunter weiblich	Religion der Verurteilten: evangelisch	Religion der Verurteilten: katholisch	Religion der Verurteilten: and. Christen	Religion der Verurteilten: jüdisch	Religion der Verurteilten: unbekannter Religion	Die Verurt. in Berlin Pz. derer i. Dtsch. Reich
ochverrat u. Landesverrat	1	1	—	—	—	—	1	—	—	1	—	—	—	20.00
eleid. d. Landesh. u. Bundesf.	6	6	—	5	—	—	6	—	4	2	—	—	—	2.04
gegen die Staatsgew. Gew. u. Droh. g. Bmt.	490	447	211	323	6	1	441	20	398	41	2	6	—	2.63
gegen die Staatsgew. Befreiung v. Gefang.	48	50	16	31	—	—	50	1	42	7	—	1	—	3.23
gegen die Staatsgew. And. Fälle d. Widerst.	9	9	—	4	1	—	8	—	7	2	—	—	—	3.09
Hausfriedensbruch	1327	897	266	428	20	4	877	93	777	108	—	12	—	3.93
Arrestbruch	48	47	4	30	—	—	47	15	43	3	1	—	—	2.72
Verletzung d. Wehrpflicht	116	116	—	—	—	—	116	—	110	—	—	6	—	0.89
And. wid. Abschn. VII u. § 49a d. Strafgesetzb.	21	16	2	7	1	—	15	2	12	3	1	—	—	3.38
Arbeiterinn., jugendl. Arb.	74	73	5	26	—	—	73	5	45	6	1	21	—	6.18
Konzessionspflicht etc.	567	637	5	183	3	3	634	109	535	78	3	21	—	5.94
Sonntagsruhe	1473	1440	29	688	55	15	1385	327	1170	144	7	119	—	15.38
And. geg. die Gew.-Ordn.	8	11	1	5	—	—	11	2	9	2	—	—	—	4.37
And.: Inh.-Papiere m. Präm. Impfges., Presse. Krankenvers., Sprngst., Inv. u. Altersvers. etc.	105	91	3	27	—	—	91	20	65	6	1	19	—	7.04
ünfzverbrechen	12	10	3	5	—	—	10	1	6	4	—	—	—	9.17
ünfzvergehen	10	9	2	6	3	—	6	2	9	—	—	—	—	12.50
eineid	13	13	2	9	—	—	13	5	12	1	—	—	—	1.79
ahrläss. falscher Eid	15	15	2	9	—	—	15	3	14	1	—	—	—	4.35
erleitung zum Meineid etc.	11	8	4	3	—	—	8	3	8	—	—	—	—	2.99
ndere Verletz. d. Eidespflicht	8	11	4	3	—	—	11	3	11	—	—	—	—	27.50
alsche Anschuldigung	34	35	4	24	1	1	34	14	30	4	1	—	—	6.78
ergehen gegen die Religion	11	11	2	7	—	—	11	—	6	5	—	—	—	3.35
Verbr. u. Verg. gegen Staat, öffentl. Ordn., Religion	4407	3953	565	1823	90	24	3863	625	3313	418	17	205	—	4.78
rbr. u. Verg. g. d. Personenst.	3	3	1	2	—	—	3	3	2	—	—	1	—	3.16
Doppelehe	7	6	1	5	—	—	6	—	4	2	—	—	—	9.23
Blutschande	15	8	1	4	1	1	7	2	6	2	—	—	—	1.63
Widernatürliche Unzucht	12	13	4	8	2	—	11	—	11	2	—	—	—	2.09
Unz. m. Gewalt, Notz. etc.	276	145	61	62	18	1	127	—	125	17	1	2	—	2.82
Kuppelei	589	635	60	504	1	—	634	452	562	55	1	17	—	18.65
Ärg. d. unz. Hdlg., Schrift.	296	297	29	107	15	8	282	32	241	32	—	24	—	11.85
And. Verg. wid. d. Sittlichk.	28	47	—	11	1	1	46	20	42	1	1	3	—	13.43
eleidigung	3136	1911	105	519	24	4	1887	564	1580	209	22	97	3	3.43
weikampf	3	5	—	—	—	—	5	—	5	—	—	—	—	5.49
wid. d. Leben Mord	2	1	1	—	—	—	1	—	1	—	—	—	—	1.19
wid. d. Leben Totschlag	4	4	1	3	1	—	3	—	3	—	—	1	—	2.53
wid. d. Leben Kindesmord	1	1	—	—	—	—	1	1	1	—	—	—	—	0.58
Abtreibung	76	74	13	16	—	—	74	67	64	8	1	1	—	16.30
Aussetzung	2	2	—	1	—	—	2	2	2	—	—	—	—	6.06
Fahrlässige Tötung	12	12	—	6	—	—	12	—	11	1	—	—	—	1.76
wid. d. pers. Verletzung Einf. Körperverletzung	1384	1216	384	577	28	6	1188	124	1072	119	4	20	1	4.47
wid. d. pers. Verletzung Gefährl. -	1641	1881	400	834	86	8	1795	231	1640	209	8	23	1	1.92
wid. d. pers. Verletzung Schwere -	4	4	1	3	1	—	3	1	4	—	—	—	—	0.63
wid. d. pers. Verletzung Fahrlässige -	411	403	1	150	29	—	374	6	352	44	2	5	—	8.74
wid. d. pers. Freiheit Menschenraub u. Entf.	2	2	—	1	—	—	2	2	2	—	—	—	—	6.45
wid. d. pers. Freiheit Widerrechtliche Freiheitsentziehung	11	9	3	5	1	—	8	1	9	—	—	—	—	3.90
wid. d. pers. Freiheit Nötigung u. Bedrohg.	438	240	96	119	2	1	238	24	215	21	1	3	—	1.94
I. *Verbr. u. Verg. gegen d. Pers.*	8353	6919	1 162	2937	210	30	6709	1532	5954	722	41	197	5	3.24

Bezeichnung des Verbrechens bez. Vergehens 1901	Rechtskräftige Verurteilungen: Handlungen	Rechtskräftige Verurteilungen: Personen	Unter den Verurteilten: wurden wegen 2 oder mehr Hdl. verurteilt	Unter den Verurteilten: waren vorbestraft	Alter der Verurteilten: unter 18 Jahr überhaupt	Alter der Verurteilten: unter 18 Jahr darunter weiblich	Alter der Verurteilten: 18 Jahr u. darüber überhaupt	Alter der Verurteilten: 18 Jahr u. darüber darunter weiblich	Religion der Verurteilten: evangelisch	Religion der Verurteilten: katholisch	Religion der Verurteilten: and. Christen	Religion der Verurteilten: jüdisch	Religion der Verurteilten: unbekannter Religion	Die Verurt. in Berlin (s. dazu I. Bisch. Heft)
Diebstahl u. Unterschlg. Einfacher Diebstahl	4864	3874	768	1466	930	252	2944	947	3336	470	2	65	1	5.5
dgl. im wiederh. Rückfall	1290	913	230	913	62	7	851	203	790	108	1	14	—	6.9
Schwerer Diebstahl	602	588	249	262	207	12	381	42	503	75	—	10	—	5.5
dgl. im wiederh. Rückfall	271	200	73	200	15	1	185	13	178	20	1	1	—	6.8
Unterschlagung	3001	2097	214	1117	178	19	1919	401	1818	221	3	55	—	10.5
Raub und räuber. Erpressung	12	15	5	10	7	—	8	—	12	3	—	—	—	2.5
Erpressung	78	56	19	34	1	—	55	8	46	8	—	2	—	9.9
Begünstigg. u. Hehlerei Begünstigung	55	51	1	20	5	1	46	7	45	3	—	3	—	5.8
Einfache Hehlerei	602	435	52	205	73	8	362	107	367	60	1	7	—	5.8
Gewerbsmäß. Hehlerei	17	18	—	11	—	—	18	4	12	3	—	3	—	9.3
Hehler. i. wiederh. Rückf.	8	5	2	5	—	—	5	—	4	1	—	—	—	14.3
Betrug u. Untreue Betrug	1903	1027	303	521	70	27	957	157	836	123	3	65	—	4.3
dgl. i. wiederh. Rückfall	462	128	68	128	1	—	127	10	105	14	1	8	—	3.5
Untreue u. Pflichtwidrigkeit e. Vorstand. etc.	76	35	15	12	1	—	34	—	26	3	—	6	—	3.8
Verfälsch. v. Nahrgsm.	126	130	4	34	1	—	129	37	118	11	—	1	—	6.8
Urkund.-fälschg. Fälschung öffentlicher Urkunden	983	437	229	241	49	9	388	52	358	46	3	30	—	8.7
Unterdrückung von Urkunden	7	4	3	3	—	—	4	—	4	—	—	—	—	14
And. Fälle d. Urkundenfälschg.	6	6	—	5	—	—	6	—	5	1	—	—	—	20
Bankrott Betrügerischer Bankrott	3	4	1	—	—	—	4	—	4	—	—	—	—	3.7
Einfacher Bankrott	29	29	—	6	—	—	29	2	16	1	—	12	—	4.2
Andere Verbr. u. Vergeh. betr. Konkursverfahren	5	5	—	1	—	—	5	—	5	—	—	—	—	5.2
Strafbar. Eigennutz u. Geheimn. Vergeh. betr. Glücksspiel	78	89	2	37	—	—	89	14	76	5	—	8	—	5.5
Beseitig. v. Vermögenst. b. droh. Zwangsvollst.	14	18	3	4	1	1	17	7	13	4	—	1	—	8.9
Verletzung fremden Gebrauchsrechts	47	56	4	23	—	—	56	20	48	8	—	—	—	11.3
Verl. fremder Geheimn.	13	11	1	—	—	—	11	9	7	2	—	2	—	5.9
Wucher	1	1	—	1	—	—	1	—	1	—	—	—	—	3.5
Andere Fälle des strafbaren Eigennutzes	7	6	3	2	—	—	6	—	4	—	—	2	—	1.9
Verletz. fremd. Vergeg. Verg. bez. geist. Eigent.	22	27	1	8	—	—	27	3	16	4	—	7	—	19.8
Sachbeschädigung	542	445	171	245	27	1	418	45	380	60	2	3	—	2.8
Gemeingef. Verbrech. u. Vergeh. Fahrläss. Inbrandsetzg.	14	14	—	1	—	—	14	7	13	1	—	—	—	
Fahrläss. Gefährd. eines Eisenbahn-Transp.	275	272	3	98	7	—	265	—	243	28	—	1	—	1.9 / 14.5
Verletz. v. Absperrungsmaßreg. b. Viehseuch.	6	6	—	2	—	—	6	—	6	—	—	—	—	0.8
And. gemeingefährl. Verb.	1	1	—	1	—	—	1	—	—	1	—	—	—	0.3
Herstell. u. Feilhalt. gesundheitschädl. Nahr.	14	13	—	7	—	—	13	3	12	—	—	1	—	3.8
III. Verbr. u. Verg. geg. d. Verm.	15 434	11 016	2424	5623	1685	338	9381	2098	9407	1284	17	307	1	5.5
Bestechung (aktiv)	7	4	1	—	—	—	4	—	3	1	—	—	—	1.8
- (passiv)	1	1	—	—	—	—	1	—	1	—	—	—	—	2.9
Unterschlagung im Amte	14	9	3	—	1	—	8	—	9	—	—	—	—	2.3
And. Verbr. u. Verg. i. Amte	40	10	2	—	—	—	10	—	8	2	—	—	—	2.5
IV. Verbr. u. Vergeh. im Amte	62	24	6	—	1	—	23	—	21	3	—	—	—	1.7
Überhaupt I. bis IV.	28 256	21 912	4157	10 383	1936	392	19 976	4255	18 965	2417	75	709	6	4.6

Die in Berlin Verurteilten nach einzelnen Verbrechen und Vergehen oder Gruppen derselben im Vergleich mit der strafmündigen Zivil-Bevölkerung.

Bezeichnung der Verbrechen und Vergehen (einzeln oder in Gruppen)	Zahl der in Berlin Verurteilten				Von je 100 000 strafmündigen Personen d. Zivil-Bevölkerung wurden verurteilt			
	1898	1899	1900	1901	1898	1899	1900	1901
Gewalt etc. gegen Beamte	504	480	401	447	38	35	28	30
Hausfriedensbruch	955	1 011	929	897	71	73	65	61
Verletzung der Wehrpflicht	327	278	141	116	24	20	10	8
Münzverbrechen und -Vergehen	11	14	16	19	1	1	1	1
Falsche Anschuldigung	50	32	28	35	4	2	2	2
Vergehen gegen die Gewerbe-Ordn.	2 202	1 807	1 531	2 161	163	130	107	147
Andere Verbrech. u. Vergeh. gegen Staat, öffentl. Ordnung, Religion	329	258	273	278	25	19	19	19
I. Verbrechen u. Vergehen geg. Staat, öffentliche Ordnung, Religion	4 378	3 880	3 319	3 953	326	280	232	268
Verbrechen u. Vergehen gegen die Sittlichkeit (ausschl. Kuppelei)	414	429	425	172	31	31	30	12
Kuppelei	645	638	565	635	48	46	40	43
Beleidigung	2 304	1 956	1 826	1 911	171	141	127	130
Mord	3	1	—	1	0	0	—	0
Kindesmord	1	1	—	1	0	0	—	0
Abtreibung	61	70	67	74	5	5	5	5
Andere Verbrechen wider das Leben	21	17	16	14	2	1	1	1
Einfache Körperverletzung	1 306	1 270	1 139	1 216	97	92	80	83
Gefährliche -	2 005	1 965	2 071	1 881	149	142	145	128
Fahrlässige -	444	420	430	403	33	30	30	27
Andere Verbrechen u. Vergeh. gegen die Person	335	302	256	611	25	22	18	42
II. Verbrech. u. Vergeh. gegen die Pers.	7 539	7 069	6 795	6 919	561	510	476	471
Diebstahl	5 511	5 013	5 115	5 575	410	362	358	380
Unterschlagung	1 996	2 080	1 968	2 097	148	150	137	143
Begünstigung	46	33	36	51	3	2	3	3
Hehlerei	502	459	425	458	37	33	30	31
Betrug	1 157	1 061	963	1 027	86	77	67	70
Urkundenfälschung	438	447	438	437	33	32	31	30
Bankrott, andere Verbrech. u. Vergehen betr. Konkursverfahren	61	53	53	39	5	4	4	3
Erpressung	47	52	35	56	4	4	2	4
Verletzung fremden Gebrauchsrechts	186	145	87	56	14	11	6	4
Sachbeschädigung	471	435	409	445	35	31	29	30
Brandstiftung, fahrl. Inbrandsetzung	21	10	23	14	2	1	2	1
Andere Verbrechen u. Vergeh. gegen das Vermögen	535	625	812	761	40	45	57	52
III. Verbr. u. Vergeh. gegen d. Vermögen	10 971	10 413	10 364	11 016	817	752	726	751
IV. Verbrechen u. Vergehen im Amte	27	35	25	24	2	3	2	2
Überhaupt Berlin	22 915	21 397	20 503	21 912	1706	1545	1436	1492
im Deutschen Reich	477 482	477 715	469 347	496 793	1257	1236	.	.

Häufigkeit der Verbrechen; Anteil der wegen zwei oder mehr Handlungen Verurteilten, der Vorbestraften, der Weiber, der Jugendlichen und der Konfessionen im Jahre 1900.

Bezeichnung der Verbrechen u. Vergehen 1900	Verteilung auf die einzelnen Gruppen der Verbrech. und Vergehen	Von den Verurteilten waren: wegen 2 oder mehr Handlg. verurteilt	vorbestraft	weiblich	unter 18 Jahr alt	evangelisch	katholisch	andere Christen	jüdisch	unbekannt. Religion
	Pz.	Pz.	Pz.	Pz.	Pz.	Pz.	Pz.	Pz.	Pz.	Pz.
Widerstand geg. d. Staatsgew.	2.28	46.79	65.17	6.62	1.28	86.32	12.18	0.22	1.28	—
Hausfriedensbruch	4.58	28.96	49.73	9.69	1.40	86.97	10.76	0.22	1.94	0.11
Verletzung der Wehrpflicht	0.69	—	—	—	—	84.40	9.22	—	6.38	—
Zuwiderhandl. geg. d. Gew.-O.	7.47	1.70	39.84	19.33	1.63	82.23	9.21	0.33	8.23	—
Alle übr. V. u. V. d. Kateg. I	1.22	9.60	47.60	27.20	1.60	82.00	7.20	1.20	9.20	0.40
I. Verbrechen etc. gegen Staat, öffentl. Ordnung, Religion	16.19	16.21	45.07	14.61	1.45	84.22	9.91	0.33	5.48	0.06
Verbr. u. Verg. geg. d. Sittlichk. einschl. Kuppelei	4.88	12.63	60.51	46.57	3.43	85.06	10.00	0.20	4.74	—
Beleidigung	8.91	5.09	29.68	28.31	0.77	84.01	11.01	0.60	4.27	0.11
Körperverletzung	17.79	22.13	45.87	10.86	4.09	86.70	11.11	0.49	1.67	0.03
Alle übr. V. u. V. d. Kateg. II	1.62	32.53	50.90	26.20	2.11	84.04	14.16	0.60	1.20	—
II. Verbr. u. Verg. geg. d. Pers.	33.15	16.67	43.90	21.50	3.00	85.61	11.07	0.48	2.80	0.04
Diebstahl	24.95	22.37	51.05	26.96	23.30	85.26	12.47	0.18	2.05	0.04
Unterschlagung	9.60	10.33	51.98	20.73	11.23	87.35	9.50	0.05	3.10	—
Begünstigung u. Hehlerei	2.25	15.18	50.54	25.38	19.31	90.45	7.38	0.22	1.95	—
Betrug u. Untreue	5.86	27.48	52.12	18.32	6.16	83.27	11.74	0.08	4.91	—
Urkundenfälschung	2.19	52.00	54.67	16.22	10.22	80.67	13.11	—	6.22	—
Bankrott	0.35	5.77	19.23	11.54	—	57.69	7.69	—	34.62	—
Verletz. frd. Gebrauchsrechts	0.42	10.34	37.93	33.33	—	89.66	9.19	—	1.15	—
Sachbeschädigung	1.99	36.92	50.12	11.49	4.16	82.89	14.67	0.98	1.46	—
Alle übr. V. u. V. d. Kateg. III	3.03	4.67	39.13	6.12	3.06	87.76	8.70	—	3.54	—
III. Verb. u. Verg. geg. d. Vermög.	50.54	20.97	50.46	22.36	16.00	85.41	11.44	0.15	2.98	0.02
IV. Verbr. u. Verg. im Amte	0.12	36.00	8.00	4.00	—	88.00	8.00	4.00	—	—
Überhaupt I. bis IV.	100.00	18.79	47.36	20.80	9.32	85.29	11.06	0.30	3.32	0.03

Die in den letzten 5 Jahren unter 18 Jahr alten Verurteilten in Prozent der wegen der folgenden Gruppen von Verg. u. Verbrechen überhaupt Verurteilten.

Verbrechen und Vergehen	1897	1898	1899	1900	1901
	Prozent:				
Verbrechen, Vergehen gegen Staat, Religion, öffentliche Ordnung	1.43	1.51	1.30	1.45	2.28
Widernatürliche Unzucht, Unzucht mit Gewalt etc.	12.15	13.45	7.48	16.67	12.66
Kuppelei	0.67	0.31	0.16	0.35	0.16
Andere Verbrechen u. Vergehen wider die Sittlichkeit	5.36	5.76	4.26	2.85	4.75
Beleidigung	1.17	1.43	1.43	0.77	1.26
Verbrechen gegen das Leben	2.90	6.98	6.74	4.32	1.06
Körperverletzung	3.80	3.35	3.47	4.09	4.11
Andere Verbrechen und Vergehen gegen die Person	1.32	1.86	1.02	1.20	1.16
Verbrechen und Vergehen gegen die Person	2.86	2.67	2.67	3.00	3.03

Häufigkeit der Verbrechen; Anteil der wegen zwei oder mehr Handlungen Verurteilten, der Vorbestraften, der Weiber, der Jugendlichen und der Konfessionen im Jahre 1901.

Bezeichnung der Verbrechen u. Vergehen 1901	Verteilung auf die einzelnen Gruppen der Verbrech. und Vergehen	Von den Verurteilten waren: wegen 2 oder mehr Handlg. verurteilt	vorbestraft	weiblich	unter 18 Jahr alt	evangelisch	katholisch	andere Christen	jüdisch	unbekannt. Religion
	Pz.	Pz.	Pz.	Pz.	Pz.	Pz.	Pz.	Pz.	Pz.	Pz.
Widerstand geg. d. Staatsgew.	2.31	44.86	70.75	4.35	1.38	88.34	9.88	0.40	1.38	—
Hausfriedensbruch	4.09	29.65	47.71	10.81	2.23	86.62	12.04	—	1.34	—
Verletzung der Wehrpflicht	0.53	—	—	—	—	94.83	—	—	5.17	—
Zuwiderhandl. geg. d. Gew.-O.	9.87	1.85	41.74	21.33	2.69	81.40	10.64	0.51	7.45	—
Alle übr. V. u. V. d. Kateg. I	1.24	11.76	49.63	25.37	1.84	80.88	10.66	1.47	6.99	—
I. Verbrechen etc. gegen Staat, öffentl. Ordnung, Religion	18.04	14.30	46.13	16.42	2.28	83.83	10.55	0.43	5.19	—
Verbr. u. Verg. geg. d. Sittlichk. einschl. Kuppelei	5.26	13.55	60.90	44.92	3.30	86.10	9.64	0.26	4.00	—
Beleidigung	8.72	5.49	27.16	29.72	1.26	82.68	10.94	1.15	5.07	0.16
Körperverletzung	15.99	22.43	44.63	10.73	4.11	87.56	10.62	0.40	1.37	0.05
Alle übr. V. u. V. d. Kateg. II	1.61	32.58	43.34	28.61	1.13	89.23	8.50	0.57	1.76	—
II. Verbr. u. Verg. geg. d. Pers.	31.58	16.79	42.45	22.58	3.03	86.05	10.44	0.59	2.85	0.07
Diebstahl	25.45	23.68	50.96	26.49	21.78	86.23	12.07	0.07	1.61	0.02
Unterschlagung	9.57	10.21	53.27	20.03	8.49	86.70	10.54	0.14	2.62	—
Begünstigung u. Hehlerei	2.32	10.81	47.35	24.95	15.32	84.09	13.16	0.20	2.55	—
Betrug u. Untreue	6.02	29.55	52.65	17.50	5.53	82.20	11.44	0.30	6.06	—
Urkundenfälschung	2.04	51.90	55.70	13.65	10.96	82.10	10.52	0.67	6.71	—
Bankrott	0.17	2.63	18.42	5.26	—	65.79	2.63	—	31.58	—
Verletz. frd. Gebrauchsrechts	0.26	7.14	41.07	35.71	—	85.71	14.29	—	—	—
Sachbeschädigung	2.03	38.43	55.06	10.34	6.07	85.39	13.48	0.45	0.68	—
Alle übr. V. u. V. d. Kateg. III	2.41	7.01	38.64	9.85	3.03	85.04	10.42	—	4.54	—
III. Verb. u. Verg. g. d. Vermög.	50.37	22.01	51.04	22.11	14.84	85.40	11.65	0.15	2.79	0.03
IV. Verbr. und Verg. im Amte	0.11	25.00	—	—	4.17	87.50	12.50	—	—	—
Überhaupt I. bis IV.	100.00	18.97	47.38	21.21	8.84	85.33	11.07	0.34	3.23	0.01

Die in den letzten 5 Jahren unter 18 Jahr alten Verurteilten in Prozent der wegen der folgenden Gruppen von Vergehen und Verbrechen überhaupt Verurteilten.

Verbrechen und Vergehen	1897	1898	1899	1900	1901
	Prozent:				
Diebstahl	24.64	24.37	24.02	23.30	21.78
Unterschlagung	9.87	10.27	10.39	11.23	8.49
Begünstigung und Hehlerei	17.67	15.88	19.31	19.31	15.32
Betrug und Untreue	5.46	6.21	5.43	6.16	5.53
Urkundenfälschung	10.02	7.62	9.87	10.22	10.96
Sachbeschädigung	11.11	9.77	8.97	4.16	6.07
Andere Verbrechen u. Vergehen geg. das Vermögen	2.20	2.71	1.97	2.50	2.57
Verbrechen und Vergehen gegen das Vermögen	16.83	16.58	16.12	16.00	14.84
Verbrechen und Vergehen im Amte	—	—	—	—	4.17
Verbrechen und Vergehen überhaupt	8.87	9.10	8.99	9.32	8.84

Anteil der weiblichen Verbrecher in den letzten 5 Jahren.

Art der Verbrechen und Vergehen	Unter den in Berlin Verurteilten waren weiblichen Geschlechts Proz.				
	1897	1898	1899	1900	1901
Gewalt und Drohung gegen Beamte	6.8	7.1	8.1	7.0	4.7
Hausfriedensbruch	11.4	12.5	10.8	9.7	10.8
Verletzung der Gewerbe-Ordnung	21.5	20.9	22.1	19.3	21.3
Alle übrig. Verbrech. u. Vergeh. der Kateg. I	10.4	11.6	10.5	15.5	15.6
	20.2	23.1	22.5	22.4	21.1
I. Verbr. u. Verg. g. Staat, öffentl. Ordn., Relig.	15.6	15.9	15.6	14.6	16.4
(ausschl. Verletzung der Wehrpflicht)	17.0	17.2	16.8	15.3	16.9
Verbrechen u. Vergehen gegen d. Sittlichkeit	45.7	48.5	49.6	46.6	44.9
insbesondere Kuppelei	67.1	69.0	74.5	69.4	16.1
Beleidigung	31.5	30.5	28.6	28.3	29.7
Körperverletzung	11.5	12.0	11.9	10.9	10.7
Alle übrig. Verbrech. u. Vergeh. der Kateg. II	31.8	21.9	27.1	26.2	28.6
II. Verbrechen und Vergehen gegen die Person	23.6	23.4	23.0	21.5	22.6
Diebstahl	27.8	25.5	27.4	27.0	26.5
Unterschlagung	17.8	20.5	18.8	20.7	20.0
Begünstigung und Hehlerei	23.5	26.6	27.4	25.4	25.0
Betrug	14.9	17.5	17.6	18.8	17.9
Urkundenfälschung	14.7	18.6	16.9	16.2	13.7
Verletzung fremden Gebrauchsrechts	35.0	26.3	37.9	33.3	35.7
Sachbeschädigung	9.1	9.1	6.9	11.5	10.3
Alle übrig. Verbrech. u. Vergeh. der Kateg. III	14.4	11.1	5.8	9.1	11.7
III. Verbrechen u. Vergehen gegen das Vermögen	22.5	22.1	22.3	22.4	22.1
IV. Verbrechen und Vergehen im Amte	—	7.4	—	4.0	—
Überhaupt I. bis IV.	21.3	21.3	21.3	20.8	21.2
(ausschl. Verletzung der Wehrpflicht)	21.8	21.6	21.5	20.9	21.3

b. Verurteilungen wegen Übertretungen.

(Nach den Veröffentlichungen des Statistischen Amts der Stadt.)

1) Verurteilungen wegen Bettelei und Obdachlosigkeit bei der Amtsgerichts-Abteilung in Moabit.

Übertretung		Jan.	Febr.	März	April	Mai	Juni	Juli	Aug.	Sept.	Okt.	Nov.	Dez.	Überhaupt
Männliches Geschlecht:														
Bettelei	1897	275	269	322	203	228	169	113	169	163	154	181	251	2497
	1898	295	224	266	183	126	167	92	117	100	101	140	153	1964
	1899	142	153	176	90	108	85	72	99	64	74	63	122	1248
	1900	98	134	131	95	119	91	82	75	84	86	101	136	1232
	1901	142	156	213	136	120	139	91	117	122	136	121	129	1622
	1902	161	239	233	241	171	186	156	151	147	142	147	210	2184
Obdachlosigkeit	1897	1	1	—	1	—	—	2	1	1	—	1	1	9
	1898	2	5	1	5	1	2	3	1	1	1	1	1	24
	1899	—	3	2	—	1	5	1	1	—	—	1	1	15
	1900	3	1	2	1	1	1	1	1	2	—	4	1	18
	1901	1	2	2	—	1	4	—	1	—	3	5	8	27
	1902	7	4	1	4	6	4	3	1	3	1	5	4	43

Übertretung		Januar	Februar	März	April	Mai	Juni	Juli	August	Septemb.	Oktober	Novemb.	Dezemb.	Überhaupt
Weibliches Geschlecht:														
Bettelei	1897	—	—	—	—	—	1	—	—	—	1	1	—	3
	1898	7	11	15	19	14	6	4	2	11	11	9	8	117
	1899	4	11	12	4	9	5	8	9	5	6	6	8	87
	1900	2	6	9	4	9	5	5	5	9	1	6	13	74
	1901	10	10	9	6	5	10	4	9	8	6	6	10	93
	1902	5	10	13	8	3	6	10	8	9	11	11	12	106
Obdachlosigkeit	1897	—	—	—	—	—	—	—	—	—	—	—	—	—
	1898	—	—	—	—	—	—	—	1	—	—	—	—	1
	1899	—	—	—	—	—	—	1	—	—	—	—	1	2
	1900	—	1	1	—	—	1	—	1	—	—	1	1	6
	1901	—	1	2	—	—	—	—	—	—	—	—	—	3
	1902	1	1	—	2	—	1	—	—	—	—	—	—	5

Verurteilungen wegen Bettelei und Obdachlosigkeit bei der Amtsgerichts-Abteilung am Alexanderplatz.

Verurteilungen nach dem Beruf.

Beruf	Bettelei						Obdachlosigkeit					
	1900		1901		1902		1900		1901		1902	
	überh.	in Berlin geboren	überh.	in Berlin geboren	überh.	in Berlin geboren	überh.	in Berlin geboren	überh.	in Berlin geboren	überh.	in Berlin geboren
Männliches Geschlecht:												
Landw., Forstw., Fischer.	18	1	22	2	10	—	3	—	3	—	1	—
Gärtner	63	5	39	1	92	4	5	—	11	—	22	1
Bergleute	3	—	5	—	9	—	—	—	3	—	1	—
Steinhauer, Ziegler	21	1	25	2	37	6	—	—	5	3	9	—
Töpfer	32	9	51	20	57	12	12	4	11	4	15	10
Glasmach., Porzellandreh.	6	—	17	—	16	—	2	—	1	—	7	—
Gold- und Silberarbeiter	8	4	14	—	15	2	4	1	1	—	2	1
Gießer, Gürtler, Former	78	27	156	71	142	42	14	9	30	15	43	17
Kupferschmiede	7	2	12	4	17	1	—	—	5	—	4	1
Klempner	52	10	90	23	84	15	7	3	29	9	29	5
Schmiede	90	6	114	5	126	8	9	3	26	1	33	4
Schlosser	356	73	573	102	572	107	64	18	124	32	196	45
Nadler, Schleif., Drahtwb.	35	8	22	6	29	3	3	2	1	1	5	1
Maschinisten, Monteure	16	2	21	3	32	6	—	—	1	—	7	1
Stellmacher	33	5	27	1	40	7	3	1	6	3	6	1
Mechaniker	27	4	26	9	37	12	13	9	16	5	18	7
Uhrmacher	15	5	24	—	23	2	2	1	10	—	4	1
Apoth., Chemik., Abdeck.	4	—	6	—	2	—	—	—	6	—	1	—
Weber, Tuchm., Spinner	102	16	88	23	116	24	16	8	9	2	26	8
Färber	11	—	11	2	18	3	4	—	3	—	4	1

Beruf	Bettelei						Obdachlosigkeit					
	1900		1901		1902		1900		1901		1902	
	überh.	in Berlin geboren	überh.	in Berlin geboren	überh.	in Berlin geboren	überh.	in Berlin geboren	überh.	in Berlin geboren	überh.	in Berlin geboren
Männliches Geschlecht:												
Posamentiere, Seiler	20	4	24	7	25	5	—	—	3	1	4	
Lederarbeiter, Gerber	14	2	26	2	19	6	2	1	—	—	—	—
Buchbinder	26	9	47	15	47	10	8	5	19	7	23	11
Sattler	51	1	78	6	85	6	11	2	17	2	32	
Tapezierer	51	18	55	10	68	21	10	5	10	4	22	10
Kistenmacher, Tischler	225	46	353	79	347	74	59	20	97	23	111	46
Böttcher, Korbmacher	56	8	39	1	70	10	2	2	4	1	8	1
Drechsler, Holzbildhauer	50	18	60	19	86	31	11	3	19	10	23	14
Bürsten-, Knopf-, Kammm.	11	2	18	1	14	3	6	3	—	—	—	—
Lackier., Vergold., Polierer	56	21	79	35	83	33	13	8	33	16	40	21
Müller	21	—	25	1	26	—	1	—	7	—	5	1
Bäcker, Konditoren	140	12	139	14	209	17	28	3	45	11	109	15
Schlächter	114	14	165	17	177	17	19	3	36	9	63	15
Brauer, Küfer. Destillat.	14	2	15	1	17	—	3	—	4	1	6	1
Schweizer	15	5	16	4	35	3	3	2	2	1	17	
Tabakarbeiter	79	12	75	15	70	9	5	1	8	4	19	4
Schneider	222	21	260	18	303	33	44	2	59	3	92	9
Hut-, Handschm.-, Kürschn.	33	3	26	1	39	3	12	6	11	2	20	3
Schuhmacher	246	23	342	26	349	31	42	5	61	2	94	6
Barbiere	55	3	53	1	77	2	20	4	24	1	35	4
Techniker	14	—	9	—	7	—	—	—	2	—	6	
Maurer, Stuckateure	139	9	182	6	171	7	29	2	40	4	62	3
Zimmerer	65	2	80	1	114	2	8	—	27	4	29	6
Glaser	23	3	17	4	30	7	3	—	4	1	11	4
Maler, Anstreicher	110	17	162	25	142	17	13	3	28	6	68	17
Dachdecker	27	4	32	4	33	5	7	—	6	1	13	1
Steinsetzer	22	13	28	10	18	7	1	1	6	2	5	4
Schornsteinfeger	12	2	15	4	10	6	1	—	3	2	9	4
Drucker, Setzer, Schriftgß.	82	30	76	30	74	23	22	8	32	17	43	16
Photographen	5	5	5	1	4	1	—	—	2	—	1	—
Zeichner, Graveur., Bildh.	26	14	37	14	51	30	6	2	13	5	12	6
Kaufleute, Händler	257	52	316	53	415	70	44	14	88	14	114	29
Schiffer	43	1	66	1	97	—	5	—	18	2	27	1
Kellner, Schankwirte	101	13	124	8	164	10	31	7	44	7	95	13
Hausdiener, Kutscher	173	32	311	63	352	50	72	33	169	54	222	66
Arbeiter	2083	324	3098	455	3484	567	610	185	1163	315	1508	401
Krankenwärter	1	—	9	1	14	—	2	—	4	1	5	1
Musik., Artist., Schauspiel.	40	9	57	12	76	14	11	3	10	5	17	10
Schreiber, Beamte, Lehrer	46	2	79	7	42	2	17	—	21	2	23	3
Invaliden u. ohne Beruf	10	2	15	3	16	—	2	—	—	—	—	—
zusammen	5755	936	7956	1249	8934	1386	1344	392	2440	615	3426	858
Weibliches Geschlecht:												
Näherinnen	2	—	5	1	15	—	3	—	3	—	6	1
Wäscherinnen	3	—	1	—	4	—	2	—	3	—	4	—
Händlerinnen	15	3	13	4	18	4	2	—	8	3	12	2
Dienstmädchen	11	1	17	3	19	1	3	—	8	—	16	5
Arbeiterinnen	89	5	131	13	171	23	30	4	84	11	68	15
Sonstige Angaben	2	—	3	—	1	—	—	—	2	—	—	—
Ohne Angaben	63	10	44	7	93	7	40	9	42	9	74	21
zusammen	185	19	214	28	321	35	80	13	150	23	180	44

Verurteilungen wegen Bettelei nach Berufsgruppen, Alter und Strafdauer.

Geschlecht, Berufs- und Industriezweige	In vollen Altersjahren							Bestrafungen								
									Tage Haft						Wochen Haft	
	15 bis 20	20 bis 30	30 bis 40	40 bis 50	50 bis 60	60 bis 70	70 und mehr	Verweis	1	2	3	4	5	6 bis 13	2	3	4 bis 6
1900.																	
Männer	374	853	1499	1701	976	323	29	26	721	154	422	28	212	760	607	1260	1565
Weiber	2	8	20	67	72	15	1	—	43	10	14	4	13	32	20	23	26
1901.																	
Männer	570	1456	2000	2272	1280	332	46	59	1092	151	733	29	281	1330	977	1613	1691
Weiber	2	9	38	80	71	13	1	—	39	12	30	1	9	46	28	24	25
1902.																	
Männer	548	1632	2201	2510	1543	468	32	12	769	80	665	12	256	1626	1319	1937	2258
Weiber	1	8	50	114	120	24	4	—	24	5	43	4	7	90	42	46	60

Von 100 Verurteilten der vorstehenden Berufsgruppen standen im obenstehenden Alter bez. erlitten die obenstehenden Bestrafungen:

1900.																	
Metallbearbeitung	8.8	16.2	27.1	29.6	13.7	4.3	0.3	—	16.0	3.2	7.5	0.6	2.2	13.7	8.9	21.0	26.9
Textilindustrie	2.3	7.5	23.3	27.8	27.8	8.3	3.0	—	10.5	1.5	6.0	0.8	3.0	15.8	11.3	17.3	33.8
Bekleidung	2.2	13.2	26.7	33.1	18.4	5.6	0.8	—	7.8	2.2	6.6	0.6	4.0	11.4	10.2	24.1	33.1
Baugewerbe	4.6	11.7	27.6	28.4	19.8	7.7	0.2	0.2	11.9	2.4	5.9	0.5	2.6	12.1	10.0	26.2	28.2
Handelsgewerbe	6.2	19.1	28.7	25.3	18.7	2.0	—	0.8	12.9	2.8	6.2	—	3.9	16.3	9.3	19.8	28.0
Männer überhaupt	6.5	14.8	26.1	29.6	16.9	5.6	0.5	0.5	12.5	2.7	7.3	0.5	3.7	13.2	10.5	21.9	27.2
Weiber überhaupt	1.1	4.4	10.8	36.2	38.9	8.1	0.5	—	23.1	5.4	7.6	2.2	7.1	17.3	10.8	12.4	14.1
1901.																	
Metallbearbeitung	9.8	21.8	26.5	26.7	11.6	3.6	—	0.4	16.3	2.0	9.9	0.3	3.9	16.0	12.9	20.3	18.1
Textilindustrie	—	10.6	19.5	36.6	19.5	9.8	4.0	—	6.5	1.6	6.5	—	4.9	15.4	10.6	30.1	24.4
Bekleidung	1.6	14.3	29.7	27.7	21.0	5.0	0.7	—	8.0	2.1	6.4	—	3.2	14.0	12.9	25.3	28.1
Baugewerbe	4.7	20.5	21.3	30.3	17.9	4.6	0.2	0.2	14.9	1.7	8.9	0.4	3.0	13.7	12.7	18.9	25.6
Handelsgewerbe	5.7	20.5	24.0	21.6	21.6	6.0	0.6	—	16.2	1.9	9.2	1.2	4.5	18.6	12.4	18.6	17.4
Männer überhaupt	7.2	18.3	25.1	28.5	16.1	4.2	0.6	0.7	13.7	1.9	9.2	0.4	3.5	16.7	12.3	20.3	21.3
Weiber überhaupt	0.9	4.2	17.7	37.4	33.2	6.1	0.5	—	18.2	5.6	14.0	0.5	4.2	21.5	13.1	11.2	11.7
1902.																	
Metallbearbeitung	8.4	21.7	23.4	28.3	14.9	3.1	0.2	0.2	9.1	0.8	6.8	—	2.4	18.1	15.5	21.6	25.5
Textilindustrie	0.6	8.6	22.6	35.2	23.2	9.2	0.6	—	3.2	—	2.6	—	3.2	12.0	16.6	27.2	35.2
Bekleidung	1.7	13.6	28.0	26.4	22.3	7.7	0.3	—	5.2	0.4	5.9	0.3	3.5	17.5	13.6	23.1	30.5
Baugewerbe	4.4	17.3	21.3	31.2	18.6	6.6	0.6	0.2	6.6	1.1	7.6	—	1.9	17.6	12.0	24.4	28.6
Handelsgewerbe	5.8	17.3	30.1	27.0	15.9	3.9	—	—	9.1	1.0	7.9	—	3.4	20.7	16.9	19.8	21.2
Männer überhaupt	6.1	18.3	24.6	28.1	17.3	5.2	0.4	0.1	8.6	0.9	7.4	0.1	2.9	18.2	14.3	21.7	25.3
Weiber überhaupt	0.3	2.5	15.6	35.5	37.4	7.5	1.2	—	7.5	1.5	13.5	1.2	2.2	28.0	13.2	14.3	18.6

Verurteilungen wegen Obdachlosigkeit nach Berufsgruppen, Alter und Strafdauer.

Geschlecht, Berufs- und Industriezweige	In vollen Altersjahren							Bestrafungen								
									Tage Haft						Wochen Haft	
	15 bis 20	20 bis 30	30 bis 40	40 bis 50	50 bis 60	60 bis 70	70 und mehr	Verweis	1	2	3	4	5	6 bis 13	2	3 bis 6
1900.																
Männer	176	402	298	283	158	27	—	2	130	24	137	4	22	261	176	348 240
Weiber	1	4	12	39	22	2	—	—	8	5	15	1	3	15	5	18 10
1901.																
Männer	329	747	528	532	268	36	—	19	290	58	364	6	90	586	295	482 250
Weiber	5	4	31	73	33	4	—	1	21	7	27	1	2	44	19	18 10
1902.																
Männer	410	973	784	788	439	32	—	6	145	7	303	1	85	922	656	838 463
Weiber	9	23	42	58	43	5	—	—	9	2	23	—	5	54	33	36 18

Von 100 Verurteilten der vorstehenden Berufsgruppen standen im obenstehenden Alter bez. erlitten die obenstehenden Bestrafungen:

1900.

Metallbearbeitung	12.9	42.6	17.8	20.8	4.9	1.0	1.0	13.9	4.9	7.9	—	2.0	18.8	13.9	24.7	12.9
Textilindustrie	—	5.0	5.0	50.0	35.0	5.0	—	—	—	5.0	—	—	25.0	10.0	35.0	25.0
Bekleidung	4.1	29.6	28.6	16.3	18.4	3.0	—	10.2	1.0	8.1	—	—	13.2	19.4	27.6	20.5
Baugewerbe	4.8	29.0	29.0	19.4	16.2	1.6	—	12.9	3.2	4.8	—	3.2	14.5	12.9	34.0	14.5
Handelsgewerbe	6.8	36.5	16.0	31.6	6.8	2.3	—	11.3	2.3	9.1	—	4.6	27.3	4.6	20.4	20.4
Männer überhaupt	13.1	29.9	22.2	21.0	11.8	2.0	0.2	9.7	1.8	10.2	0.3	1.6	19.4	13.1	25.9	17.8
Weiber überhaupt	1.2	5.0	15.0	48.8	27.5	2.5	—	10.0	6.2	18.8	1.2	3.8	18.8	6.2	22.5	12.5

1901.

Metallbearbeitung	15.7	37.6	18.4	14.8	12.1	1.4	—	—	17.6	2.8	13.4	—	2.8	18.5	15.3	17.6 12.8
Textilindustrie	—	20.0	13.3	60.0	—	6.7	—	—	13.3	—	6.7	—	—	13.3	13.3	20.0 33.4
Bekleidung	3.8	23.7	25.1	26.7	17.6	3.1	—	0.7	6.9	—	15.3	—	3.8	20.6	13.7	28.3 10.7
Baugewerbe	7.7	20.7	24.2	26.8	18.0	2.6	—	—	7.7	0.9	21.6	0.9	3.4	27.6	12.9	19.0 6.0
Handelsgewerbe	9.1	38.6	22.7	20.5	9.1	—	—	—	20.5	5.7	11.4	1.1	1.1	25.0	10.2	11.4 13.6
Männer überhaupt	13.5	30.6	21.7	21.8	11.0	1.4	0.0	0.8	11.9	2.4	14.9	0.2	3.7	24.0	12.1	19.7 10.3
Weiber überhaupt	3.3	2.7	20.7	48.6	22.0	2.7	—	0.7	14.0	4.7	18.0	0.7	1.3	29.3	12.7	12.0 6.7

1902.

Metallbearbeitung	13.6	33.1	17.6	23.9	12.2	0.3	—	—	3.9	—	9.7	—	1.9	30.1	19.6	23.9 11.6
Textilindustrie	3.0	8.8	29.4	41.1	14.7	3.0	—	—	—	—	5.9	—	—	20.6	17.6	29.4 26.8
Bekleidung	3.4	26.7	28.6	26.2	11.2	3.9	—	—	3.4	—	10.2	—	3.4	24.3	18.5	24.7 15.5
Baugewerbe	7.9	25.6	18.2	28.2	19.1	1.0	—	0.5	2.9	—	7.9	—	2.9	34.0	15.3	18.7 17.8
Handelsgewerbe	10.5	29.8	21.0	22.8	15.0	0.9	—	—	0.9	—	10.5	—	0.9	32.4	19.3	24.6 11.4
Männer überhaupt	12.0	28.4	22.9	23.0	12.8	0.9	—	0.2	4.2	0.2	8.8	0.0	2.5	26.9	19.2	24.5 13.5
Weiber überhaupt	5.0	12.8	23.3	32.2	23.9	2.8	—	—	5.0	1.1	12.8	—	2.8	30.0	18.3	20.0 10.0

Verurteilungen wegen Bettelei nach Kalendermonaten, Alter, Zivilstand, Vorbestrafung und Geburtsort.

Monate	bis 20	20 bis 30	30 bis 40	40 bis 50	50 bis 60	60 bis 70	70 und mehr	Zusammen	Verheiratet	Vorbestraft	Zur Korrektion	Geburtsort: Berlin	Geburtsort: Provinz Brandenburg
Männliches Geschlecht:													
Januar	73	210	294	317	147	39	1	1081	183	907	138	187	181
Februar	62	221	284	295	135	42	4	1043	176	920	118	135	218
März	63	190	245	291	139	34	2	964	157	825	112	143	199
April	43	160	181	192	116	33	4	729	123	639	140	123	150
Mai	28	113	135	183	109	38	4	610	130	545	82	94	123
Juni	29	73	121	147	97	28	3	498	96	437	64	92	113
Juli	21	82	122	149	134	43	2	553	131	498	83	101	119
August	31	99	120	163	103	43	4	563	131	479	66	96	105
September	29	69	118	150	125	32	1	524	134	468	60	91	101
Oktober	36	91	134	188	138	48	4	639	164	558	77	96	134
November	76	145	190	195	141	46	2	795	164	678	43	105	153
Dezember	57	179	257	240	159	42	1	935	205	815	57	123	206
Zus. 1902	548	1632	2201	2510	1543	468	32	8934	1794	7769	1040	1386	1802
- 1901	570	1456	2000	2272	1280	332	46	7956	1647	6828	619	1249	1590
- 1900	374	853	1499	1701	976	323	29	5755	1391	5069	592	936	1131
- 1899	343	924	1461	1557	956	278	16	5535	1268	4946	680	866	1111
- 1898	535	1256	1741	1773	911	288	30	6534	1430	5723	585	981	1343
- 1897	625	1588	2105	2064	1185	420	30	8017	1628	6887	636	1312	1726
- 1896	605	1497	2192	1850	1089	312	19	7564	1531	6141	596	1103	1525
- 1895	664	1411	1885	1723	885	311	28	6907	1521	5737	880	1030	1489
- 1894	946	1911	2368	2102	989	276	30	8622	1615	7019	1049	1233	1760
Weibliches Geschlecht:													
Januar	1	—	7	13	6	—	1	28	13	21	2	3	3
Februar	—	—	—	10	8	1	—	19	10	18	3	5	3
März	—	—	5	10	6	2	—	23	7	20	3	2	4
April	—	—	4	13	14	2	—	33	16	29	3	5	4
Mai	—	3	6	11	15	1	—	36	11	35	2	4	4
Juni	—	—	3	3	11	3	—	20	8	19	1	1	1
Juli	—	2	5	6	9	4	1	27	15	22	2	2	5
August	—	3	1	8	5	1	—	18	8	16	2	2	3
September	—	—	4	10	12	2	—	28	12	28	1	2	3
Oktober	—	—	6	9	12	1	1	29	12	23	1	5	4
November	—	—	7	10	8	5	1	31	15	29	3	2	5
Dezember	—	—	2	11	14	2	—	29	10	23	4	2	7
Zus. 1902	1	8	50	114	120	24	4	321	137	283	27	35	46
- 1901	2	9	38	80	71	13	1	214	94	177	12	28	17
- 1900	2	8	20	67	72	15	1	185	85	150	10	18	29
- 1899	1	6	12	77	59	13	4	172	80	153	15	26	12
- 1898	6	9	28	84	31	7	1	166	75	140	6	14	20
- 1897	2	7	35	60	53	6	1	164	67	137	9	23	26
- 1896	—	8	29	44	46	15	—	142	74	120	5	16	20
- 1895	3	20	33	41	41	10	5	153	84	129	5	22	22
- 1894	4	15	20	43	30	17	1	130	83	102	5	21	27

Verurteilungen wegen Obdachlosigkeit nach Kalendermonaten, Alter, Zivilstand, Vorbestrafung und Geburtsort.

Monate	bis 20	20 bis 30	30 bis 40	40 bis 50	50 bis 60	60 bis 70	70 und mehr	Zusammen	Verheiratet	Vorbestraft	Zur Korrektion	Geburtsort: Berlin	Geburtsort: Provinz Brandenburg
Männliches Geschlecht:													
Januar . . .	42	76	82	64	31	3	—	298	35	244	50	80	46
Februar . .	53	99	64	50	23	3	—	292	23	245	42	63	50
März . . .	44	125	60	62	17	2	—	310	30	266	41	58	61
April . . .	44	85	69	70	26	1	—	295	28	256	50	61	60
Mai	37	93	68	71	32	5	—	306	39	260	68	76	55
Juni	26	58	68	63	36	2	—	253	34	222	65	76	44
Juli	21	44	43	58	45	4	—	215	37	200	58	55	48
August . . .	18	37	40	46	35	—	—	176	24	157	45	54	30
September .	16	64	49	67	50	4	—	250	45	221	52	76	47
Oktober . .	36	74	72	71	69	7	—	329	53	285	39	84	66
November .	29	74	86	94	55	1	—	339	63	305	34	78	77
Dezember .	44	144	83	72	20	—	—	363	29	294	19	97	54
Zus. 1902	410	973	784	788	439	32	—	3426	440	2955	563	858	638
- 1901	329	747	528	532	268	35	1	2440	308	2122	251	615	486
- 1900	176	402	298	283	158	27	—	1344	164	1184	245	392	235
- 1899	178	318	209	151	61	10	1	928	67	806	190	245	180
- 1898	192	373	304	288	190	49	1	1397	161	1255	204	333	269
- 1897	154	365	300	287	197	63	2	1368	181	1228	149	358	276
- 1896	264	539	472	404	227	39	—	1945	277	1658	250	492	369
- 1895	307	736	480	488	243	42	2	2298	340	1938	472	543	457
- 1894	365	859	680	541	272	53	1	2771	386	2394	678	626	596
Weibliches Geschlecht:													
Januar . . .	—	2	4	6	6	—	—	18	8	14	6	4	2
Februar . .	2	5	1	9	3	1	—	21	3	14	3	5	3
März . . .	1	1	3	2	6	1	—	14	5	10	3	4	1
April . . .	1	1	3	9	2	—	—	16	7	15	2	5	2
Mai	—	—	4	10	6	—	—	20	9	20	3	4	1
Juni	1	—	3	1	3	—	—	8	2	5	2	2	—
Juli	1	3	2	1	3	1	—	11	4	9	3	5	2
August . .	1	3	6	7	5	1	—	23	9	19	6	4	3
September .	2	2	3	4	1	—	—	12	3	9	5	2	3
Oktober . .	—	3	7	1	4	1	—	16	4	12	2	6	1
November .	—	1	3	7	1	—	—	12	5	10	—	1	2
Dezember .	—	2	3	1	3	—	—	9	3	9	—	2	1
Zus. 1902	9	23	42	58	43	5	—	180	62	146	35	44	20
- 1901	5	4	31	73	33	4	—	150	51	126	10	23	30
- 1900	1	4	12	39	22	2	—	80	26	74	10	13	8
- 1899	—	7	17	24	17	1	—	66	17	59	7	15	9
1898	1	9	15	24	11	3	—	63	15	59	3	17	7
- 1897	2	7	11	11	13	3	—	47	21	44	4	8	5
- 1896	4	16	25	24	17	2	—	88	30	72	11	21	12
- 1895	11	21	39	63	18	2	—	154	60	130	24	36	32
- 1894	23	30	28	48	18	4	—	151	52	115	18	35	39

Häufigkeit der Bestrafung innerhalb desselben Jahres.

Häufigkeit der Bestrafung	Überhaupt				Davon waren als vorbestraft bezeichnet		Also zum ersten Male verurteilt	
	männlich		weiblich					
	Personen	Fälle	Personen	Fälle	männlich	weiblich	männlich	weiblich
1 mal . . .	3692	3692	95	95	2936	74	756	21
2 „ . . .	1071	2142	26	52	955	20	116	6
3 „ . . .	436	1308	10	30	386	9	50	1
4 „ . . .	140	560	9	36	120	7	20	2
5 „ . . .	33	165	2	10	22	2	11	—
6 „ . . .	7	42	1	6	7	1	—	—
7 „ . . .	2	14	—	—	2	—	—	—
8 „ . . .	1	8	—	—	1	—	—	—
zus. 1898	5382	7931	143	229	4429	113	953	30
1 mal . . .	3354	3354	100	100	2775	77	579	23
2 „ . . .	873	1746	28	56	779	27	94	1
3 „ . . .	322	966	16	48	296	14	26	2
4 „ . . .	69	276	6	24	60	6	9	—
5 „ . . .	14	70	2	10	13	2	1	—
6 „ . . .	6	36	—	—	4	—	2	—
7 „ . . .	1	7	—	—	1	—	—	—
8 „ . . .	1	8	—	—	1	—	—	—
zus. 1899	4640	6463	152	238	3929	126	711	26
1 mal . . .	3762	3762	128	128	3073	99	689	29
2 „ . . .	986	1972	39	78	875	29	111	10
3 „ . . .	335	1005	13	39	299	12	36	1
4 „ . . .	55	220	5	20	47	4	8	1
5 „ . . .	23	115	—	—	20	—	3	—
6 „ . . .	3	18	—	—	3	—	—	—
7 „ . . .	1	7	—	—	1	—	—	—
zus. 1900	5165	7099	185	265	4318	144	847	41
1 mal . . .	4978	4978	134	134	3819	90	1159	44
2 „ . . .	1358	2716	50	100	1162	42	196	8
3 „ . . .	591	1773	23	69	532	21	59	2
4 „ . . .	163	652	9	36	145	3	18	6
5 „ . . .	40	200	5	25	30	4	10	1
6 „ . . .	8	48	—	—	5	—	3	—
7 „ . . .	3	21	—	—	2	—	1	—
8 „ . . .	1	8	—	—	1	—	—	—
zus. 1901	7142	10396	221	364	5696	160	1446	61
1 mal . . .	5817	5817	204	204	4690	162	1127	42
2 „ . . .	1758	3516	56	112	1478	41	280	15
3 „ . . .	625	1875	34	102	536	28	89	6
4 „ . . .	219	876	12	48	175	9	44	3
5 „ . . .	44	220	3	15	30	3	14	—
6 „ . . .	12	72	2	12	8	—	4	2
zus. 1902	8475	12376	311	493	6917	243	1558	68

2) Verurteilungen wegen sonstiger Übertretungen bei den Abteilungen des Amtsgerichts Berlin I.

Übertretungen ausschl. Bettelei und Obdachlosigkeit	Jan.	Febr.	März	April	Mai	Juni	Juli	Aug.	Sept.	Okt.	Nov.	Dez.	Überhaupt
1900. Männliches Geschlecht:													
Nahrungsmittel-Diebstahl	3	7	6	4	5	8	4	3	9	6	5	13	73
Gewerbe-Polizei-Kontravention	3	3	1	1	1	5	11	1	4	5	1	—	36
Straßen-Polizei-Kontravention	65	38	60	81	134	139	199	182	122	85	62	32	1199
Sonstige-Polizei-Kontravention	—	1	4	1	2	1	6	6	4	9	—	5	39
Unfug und grober Unfug	172	132	106	102	181	166	178	216	179	217	176	143	1968
Ruhestörender Lärm	—	—	—	—	—	—	8	—	—	—	—	—	8
Tierquälerei	—	—	—	—	—	1	—	2	1	—	1	2	7
Unbefugte Rückkehr Ausgewiesener	—	2	1	1	2	1	2	2	1	2	—	1	15
Führung falschen Namens	39	30	29	22	18	26	20	24	27	30	23	24	312
Entziehung der Unterhaltungspflicht	—	2	1	1	3	1	—	5	3	—	4	4	24
Unerlaubter Billethandel	1	—	2	—	1	5	4	—	—	1	1	—	15
Sonstige Übertretungen	2	3	3	3	3	6	6	7	2	2	2	—	39
zusammen	285	218	213	216	350	359	438	448	352	357	275	224	3735
Weibliches Geschlecht:													
Nahrungsmittel-Diebstahl	1	1	2	—	1	—	—	—	2	—	—	1	8
Sitten-Polizei-Kontravention	999	888	965	891	1085	986	1072	1173	1100	1044	922	761	11886
Straßen-Polizei-Kontravention	3	4	3	2	8	8	10	16	18	22	3	4	101
Sonstige Polizei-Kontravention	—	—	2	—	—	—	—	—	—	1	—	—	3
Unfug und grober Unfug	20	18	23	25	26	43	36	47	56	34	43	35	406
Führung falschen Namens	5	7	7	9	8	6	3	9	10	7	9	3	83
Sonstige Übertretungen	—	—	1	—	1	—	1	—	—	2	—	—	5
Zusammen	1028	918	1003	927	1129	1043	1122	1245	1186	1110	977	804	12482
1901. Männliches Geschlecht:													
Nahrungsmittel-Diebstahl	12	2	21	3	6	8	4	7	15	6	16	13	113
Gewerbe-Polizei-Kontravention	4	7	8	5	5	5	4	7	9	5	2	10	71
Straßen-Polizei-Kontravention	27	47	78	86	140	158	195	190	133	97	47	56	1254
Sonstige Polizei-Kontraventionen	1	3	3	3	3	11	17	23	12	20	2	5	106
Unfug und grober Unfug	133	145	158	173	167	200	221	199	199	227	193	144	2159
Tierquälerei	—	—	1	1	1	—	1	1	—	—	—	1	6
Unbefugte Rückkehr Ausgewiesener	2	2	1	4	1	3	4	2	2	3	2	5	31
Führung falschen Namens	27	30	27	42	29	30	32	41	37	19	28	34	376
Entziehung der Unterhaltungspflicht	2	—	1	—	2	2	2	1	5	4	1	4	24
Unerlaubter Billethandel	2	1	1	—	—	—	—	—	2	1	—	—	7
Unerl. Schießen in der Nähe v. Gebäuden	3	—	—	1	—	—	—	—	1	1	—	—	6
Sonstige Übertretungen	3	1	1	5	4	6	8	10	11	7	4	5	65
Zusammen	216	238	300	323	358	423	488	481	426	390	295	277	4215
Weibliches Geschlecht:													
Nahrungsmittel-Diebstahl	1	1	—	—	—	1	—	—	—	—	1	1	5
Sitten-Polizei-Kontravention	835	834	869	985	1024	1147	910	1057	953	1067	883	762	11328
Straßen-Polizei-Kontravention	4	10	5	9	8	14	17	16	13	12	4	4	116
Sonstige Polizei-Kontravention	—	—	—	1	—	1	2	2	8	3	2	2	16
Unfug und grober Unfug	42	26	21	36	32	51	56	41	49	43	40	28	465
Führung falschen Namens	5	8	9	10	4	13	9	11	4	3	2	5	83
Sonstige Übertretungen	—	1	1	—	—	1	—	2	1	—	2	—	8
Zusammen	887	880	905	1041	1068	1228	994	1129	1023	1128	934	802	12019

Verurteilungen wegen sonstiger Übertretungen bei den Abteilungen des Amtsgerichts Berlin I (am Alexanderplatz (A.) und in Moabit (M.). 1902.

Übertretungen ausschl. Bettelei und Obdachlosigkeit		Januar	Februar	März	April	Mai	Juni	Juli	August	September	Oktober	November	Dezember	Überhaupt
Männliches Geschlecht:														
Nahrungsmittel-	A.	1	—	—	1	—	1	—	3	3	1	3	1	14
Diebstahl	M.	4	7	5	5	2	3	6	9	7	5	3	6	62
Gewerbe-Polizei-	A.	4	6	3	3	—	9	9	6	11	2	1	—	54
Kontravention	M.	73	74	105	85	58	70	111	71	100	110	82	132	1 071
Straßen-Polizei-	A.	35	28	30	60	102	164	168	168	104	82	72	34	1 047
Kontravention	M.	89	74	93	95	123	121	102	107	104	156	113	156	1 333
Sonstige Polizei-	A.	1	—	—	2	3	2	4	1	1	1	—	—	15
Kontravention	M.	74	122	125	90	100	103	84	94	125	130	112	117	1 276
Unfug und	A.	156	89	114	138	121	139	211	198	218	146	151	113	1 794
grober Unfug	M.	351	253	223	307	215	223	172	279	300	230	219	266	3 038
Tierquälerei	A.	—	—	—	1	—	2	1	2	1	—	1	—	8
	M.	4	4	5	3	13	13	9	19	24	12	16	13	135
Unbefugte Rückkehr	A.	3	2	1	2	4	1	2	4	4	—	1	5	29
Ausgewiesener	M.	—	—	—	—	—	—	2	—	2	1	—	—	5
Führung falschen	A.	40	29	19	32	22	27	32	33	33	15	24	26	332
Namens	M.	6	5	2	4	5	5	2	5	3	6	4	1	48
Entziehung der Unterhaltungspflicht	M.	4	6	6	2	7	12	6	9	4	8	9	10	83
Unerlaubt. Billethdl.	M.	21	21	14	4	2	—	—	—	—	6	12	21	101
Unerlaubt. Schieß. i.	A.	—	1	—	1	—	—	1	—	—	—	—	—	3
d. Nähe v. Gebäuden	M.	—	—	1	2	—	—	—	1	3	—	—	—	7
Sonstige	A.	—	—	—	1	1	—	3	1	—	—	—	—	6
Übertretungen	M.	22	518	103	7	8	8	11	5	4	10	7	4	707
Zusammen	A.	240	155	167	241	253	345	431	416	375	247	253	179	3 302
	M.	648	1084	682	604	533	558	505	599	676	674	577	726	7 866
Überh.		888	1239	849	845	786	903	936	1015	1051	921	830	905	11 168
Weibliches Geschlecht:														
Nahrungsmittel-	A.	—	—	—	—	—	—	1	1	—	2	—	—	4
Diebstahl	M.	—	4	1	2	—	1	1	3	—	3	4	3	22
Sitten-Polizei-	A.	516	627	493	518	427	526	367	353	574	485	366	293	5 545
Kontravention	M.	235	305	332	374	489	382	439	558	314	452	533	508	4 921
Straßen-Polizei-	A.	2	7	7	10	8	14	21	17	12	13	4	—	115
Kontravention	M.	9	17	18	14	18	11	27	39	53	35	29	16	286
Sonstige Polizei-	A.	—	—	—	—	—	—	1	2	—	—	—	—	3
Kontravention	M.	33	39	57	49	60	43	36	40	63	36	38	59	553
Unfug und	A.	38	33	27	42	34	42	67	76	57	38	31	20	505
grober Unfug	M.	10	18	25	28	22	24	19	32	19	27	28	25	277
Führung falschen	A.	5	—	1	2	—	2	3	7	7	2	7	3	39
Namens	M.	7	8	4	5	4	4	1	—	4	5	3	3	48
Sonstige	A.	1	—	1	—	1	—	—	—	1	—	—	—	4
Übertretungen	M.	1	—	1	—	—	—	2	—	—	1	—	—	5
Zusammen	A.	562	667	529	572	470	584	460	456	651	540	408	316	6 215
	M.	295	391	438	472	593	465	525	672	453	559	635	614	6 112
Überh.		857	1058	967	1044	1063	1049	985	1128	1104	1099	1043	930	12 327

7. Zellengefängnis Moabit.

(Nach der Statistik der zum Ressort des Königl. Preuß. Ministeriums des Innern gehörenden Straf- und Gefangenen-Anstalt sowie nach direkten Mitteilungen.)

Persönliche Verhältnisse des Zugangs der Zuchthaus-Gefangenen		Neue Strafanstalt Moabit				
		1898/99	1899/1900	1900/01	1901/02	1902/03
		Haupt-Anstalt				
Religion	evangelisch	283	255	253	263	296
	katholisch	3	—	—	—	—
	jüdisch	5	7	6	5	9
	andersgläubig	—	2	1	—	—
Alter	18 bis 21 Jahr	53	45	27	36	80
	21 - 25 -	120	61	83	111	105
	25 - 30 -	98	90	110	91	114
	30 - 40 -	18	67	39	29	5
	40 - 50 -	2	1	1	1	1
	50 - 60 -	—	—	—	—	—
	60 - 70 -	—	—	—	—	—
	über 70 -	—	—	—	—	—
ehelich geboren		249	238	241	237	278
unehelich geboren		42	26	19	31	27
Familienstand	unverehelicht	253	215	205	234	270
	verheiratet	37	42	48	30	33
	verwitwet	—	4	—	2	1
	geschieden	1	3	7	2	1
Zahl der	ehelichen Kinder (derselb.)	26	69	56	20	23
	unehel. - -	11	11	8	5	4
Schulbildung	höhere als Elementarbild.	6	3	7	4	3
	Volksschulbildung	154	212	214	239	280
	mangelhafte Schulbildung	131	49	39	24	22
	ohne Schulbildung	—	—	—	1	—
Militärverhältnis: gedient		56	71	67	55	45
Gesundheit	arbeitsfähig	291	251	254	265	294
	beschränkt arbeitsfähig	—	13	6	3	4
	vorübergehend (dauernd) arbeitsunfähig	—	—	—	—	—
	geistig beschränkt	—	12	—	1	—
	- zweifelhaft	—	11	3	—	7
Es haben d. Verbr. in der Trunkenh. begang.		24	20	23	42	63
Gewohnheitstrinker		10	5	12	17	2
Landstreicher		25	17	16	15	6
Erziehung bis zum 14. Lebensj.	im Elternhause	246	233	231	236	283
	bei Fremden	22	15	13	21	15
	in öffentlichen Anstalten	18	14	12	10	4
	in Zwangserziehung	5	2	4	1	3
Eltern	Vater verstorben vor dem 14. Jahre	50	33	43	41	62
	Mutter verstorben vor dem 14. Jahre	33	18	16	34	37
	Beide verstorben vor dem 14. Jahre	18	6	4	—	9
	Stiefvater	20	13	3	1	13
	Stiefmutter	19	11	4	—	8
Vermögensverhältnisse	ohne Einkommen	—	—	1	—	.
	Einkommen bis 900 M.	277	202	174	152	221
	- über 900/3000 M.	12	58	81	112	83
	- - 3000/6000 M.	1	4	3	2	1
	- - 6000 M.	1	—	1	2	—

Persönliche Verhältnisse des Zugangs der Zuchthaus-Gefangenen		Neue Strafanstalt Moabit Haupt-Anstalt				
		1898/99	1899/1900	1900/01	1901/02	1902/03
Muttersprache	deutsch	291	261	259	265	304
	deutsch und polnisch	—	3	1	2	1
	polnisch allein	—	—	—	—	—
	sonstige Sprachen	—	—	—	1	—
Beruf:						
Land- und Forstwirtschaft, Gärtnerei, Jagd, Fischerei	Selbständige	4	5	1	2	5
	Gehilfen	10	7	6	7	16
	Angehörige	1	—	—	—	—
Industrie, Bergbau, Bauwesen	Selbständige	1	4	3	2	1
	Gehilfen	122	103	71	76	102
	Angehörige	2	—	—	1	—
Handel und Verkehr	Selbständige	5	16	18	14	10
	Gehilfen	28	23	42	35	66
Arbeiter, Tagelöhner		104	100	88	96	101
Dienstboten nur für häusliche Zwecke		3	—	18	17	2
Armee und Marine	Selbständige	—	—	—	1	—
	Angehörige	1	1	2	4	—
Staats-, Hof-, Gemeindeverw.	Erwerbst.	1	1	2	—	2
	Angehörige	—	—	—	—	—
Freie Berufsarten	Erwerbstätige	9	4	9	13	—
	Angehörige	—	—	—	—	—
Letzter Wohnort	Städte mit mehr als 100 000 Einw.	3	6	7	4	3
	- von 20 000 bis 100 000 -	28	20	18	15	27
	- - 5 000 - 20 000 -	30	15	19	27	16
	Gemd. - 2 000 - 5 000 -	17	9	16	11	8
	- unter 2000 Einw.	42	34	15	13	12
	Berlin	171	180	185	198	239
Geburtsort	Ost- und Westpreußen	13	16	20	17	19
	Brandenburg ohne Berlin	87	87	70	73	101
	Stadt Berlin	95	71	86	89	107
	Pommern	14	27	21	20	13
	Posen	5	4	5	7	16
	Schlesien	29	18	26	18	12
	Sachsen	24	25	13	17	17
	Westfalen	1	—	1	3	3
	Schleswig-Holstein	2	—	—	2	1
	Hannover, Hess.-Nass., Hohenz.	5	5	1	3	3
	Rheinland	4	2	2	1	2
	And. Staat. des deutschen Reiches	9	5	11	15	7
	Ausland	3	4	4	3	4
Verurt. wegen Verbrechen und Vergehen:						
1. geg. Staat, öffentl. Ordn., Religion überh.		14	10	9	9	10
dav.: Widerstand gegen d. Staatsgewalt		—	—	—	3	—
Verbrechen gegen d. öffentl. Ordn.		3	—	—	—	1
Münzverbrechen und Vergehen		—	—	1	—	1
Meineid		11	10	8	6	8
2. gegen die Person überhaupt		27	24	15	20	24
dav.: Unzucht mit Gewalt		24	17	12	9	14
Kuppelei		—	1	—	—	1
Mord		—	3	—	—	—
Totschlag		2	—	—	4	3
Gefährl. Körperverletzung		1	3	1	6	6
Abtreibung der Leibesfrucht		—	—	2	1	—

Persönliche Verhältnisse des Zugangs der Zuchthaus-Gefangenen	Neue Strafanstalt Moabit				
	1898/99	1899/1900	1900/01	1901/02	1902/03
	Haupt-Anstalt				
3. gegen das Vermögen überhaupt	249	280	233	233	270
davon: Diebstahl, einfacher	39	86	61	15	9
- wiederholter	53	13	70	93	93
- schwerer	115	87	66	89	133
Raub und Erpressung	7	7	4	7	6
Begünstigung, Hehlerei	4	8	7	6	7
Betrug	21	20	18	10	8
Urkundenfälschung	6	5	6	12	10
Bankrott	—	2	1	—	—
Brandstiftung	4	2	—	1	4
4. Sonstige Verbrechen, Vergehen	1	—	3	6	1
davon: im Amte	1	—	1	1	—
Militärische Delikte	—	—	2	5	1
Strafdauer: Lebenszeit	—	2	—	—	—
über 10 Jahr	1	1	1	1	3
- 5 bis 10 Jahr	7	14	18	14	21
- 2 - 5 -	126	93	87	92	114
unter 2 Jahr	157	154	154	161	167
Es waren geständig	239	188	194	202	257
- - nicht geständig	52	76	66	66	48
Daneben erkannt auf:					
Zulässigkeit der Polizeiaufsicht	188	169	158	146	195
Verlust der bürgerlichen Ehrenrechte	282	255	242	249	290
Bereits bestraft wegen früherer Verbrechen und Vergehen:					
einmal	29	12	14	15	20
zweimal	20	17	29	33	58
dreimal bis fünfmal	100	82	89	93	114
sechsmal bis zehnmal	91	87	81	75	80
über zehnmal	27	35	27	25	16
Rückfällig überhaupt	267	233	240	241	288
Mithin früher nicht bestraft	24	31	20	27	17
Von d. Vorbestraften hatten bereits erlitten					
Freiheitsstrafen von: über 5 J.	28	44	39	29	16
Freiheitsstrafen von: über 1 bis 5 J.	154	131	153	147	149
Freiheitsstrafen von: über 3 Monat bis 1 J.	42	32	30	35	39
Freiheitsstrafen von: bis 3 Monat	43	26	18	30	34
Nach Abbüßung d. letzten Strafe verübten die Tat binnen einer Frist					
von: über 5 Jahren	14	7	12	10	8
von: über 1 bis 5 Jahr	97	62	109	108	73
von: über 3 Monat bis 1 Jahr	109	99	98	94	137
von: bis 3 Monat	47	65	21	29	70
Von den Verurteilten waren vor dem 18. Jahre mit Freiheitsstrafe belegt	159	109	108	130	131
Gesamtzahl des Zugangs	291	264	260	268	305

8. Das städtische Arbeitshaus in Rummelsburg.

(Nach dem Verwaltungsberichte des städtischen Arbeitshauses, für 1902/03 nach direkten Mitteilungen.)

Persönliche Verhältnisse der neu eingelieferten Korrigenden		Städt. Arbeitshaus in Rummelsburg					
		1900/01		1901/02		1902/03	
		Männer	Weiber	Männer	Weiber	Männer	Weiber
Religion	evangelisch	732	176	984	160	1 290	143
	katholisch	114	37	192	42	228	22
	jüdisch	4	1	6	5	6	2
	andersgläubig	1	—	2	1	—	1
Alter	14 bis 18 Jahr	10	13	10	9	12	—
	18 - 21 -	29	53	46	39	95	20
	21 - 25 -	27	36	49	33	71	17
	25 - 30 -	56	33	79	29	145	27
	30 - 40 -	181	36	294	59	369	38
	40 - 50 -	289	32	438	37	450	42
	50 - 60 -	196	10	201	10	304	21
	60 - 70 -	61	1	63	1	73	3
	über 70 -	2	—	4	—	5	—
ehelich geboren		786	184	1 079	185	1 418	144
unehelich geboren		65	30	105	23	106	24
Familienstand	unverehelicht	573	172	838	157	1 069	110
	verheiratet	184	27	220	31	276	33
	verwitwet	56	7	71	11	116	19
	geschieden	38	8	55	9	63	6
Zahl der	ehelichen Kinder (derselben)	589	22	571	42	690	47
	unehel. - -	—	8	—	5	—	4
Schulbildung	höhere als Elementarbild.	11	2	5	1	—	—
	Volksschulbildung	836	205	1 178	203	1 523	162
	mangelhafte Schulbildung	3	7	1	4	1	6
	ohne Schulbidung	1	—	—	—	—	—
Militärverhältnis: gedient		199	—	255	—	237	—
Gesundheit	arbeitsfähig	840	211	1 181	208	1 521	168
	beschränkt arbeitsfähig	10	3	3	—	3	—
	dauernd arbeitsunfähig	1	—	—	—	—	—
	geistig zweifelhaft	1	1	—	—	—	—
Erziehung bis zum 14. Lebensj.	im Elternhause	791	175	1 074	199	1 394	151
	bei Fremden	52	32	92	7	106	17
	in öffentlichen Anstalten	8	7	14	2	27	—
	in Fürsorgeerziehung	—	—	4	—	—	—
Eltern	Vater verstorben vor dem 14. Jahre	142	28	226	33	296	30
	Mutter verstorben vor dem 14. Jahre	103	34	133	24	184	26
	Beide verstorben vor dem 14. Jahre	52	23	85	8	107	9
	Stiefvater	2	3	11	8	42	9
	Stiefmutter	—	5	8	6	30	9
Vermögen: ohne Einkommen		851	214	1 184	208	1 524	168
Beruf	Land-u. Forstwirtschaft, Gärtnerei, Jagd, Fischerei	44	2	69	1	110	—
	Industrie, Bergbau, Bauwesen	483	65	674	63	936	47
	Handel und Verkehr	61	6	97	16	149	17
	Arbeiter, Tagelöhner	257	56	325	28	292	35
	Dienstboten nur für häusl. Zwecke	1	72	12	82	27	64
	Freie Berufsarten	5	3	7	5	10	1
	Ohne Beruf oder Berufsangabe	—	10	—	13	—	4

Persönliche Verhältnisse der neu eingelieferten Korrigenden		Städt. Arbeitshaus in Rummelsburg					
		1900/01		1901/02		1902/03	
		Männer	Weiber	Männer	Weiber	Männer	Weiber
Letzter Wohnort	Städte mit mehr als 100 000 Einw.	33	—	60	—	84	—
	- von 20 000 bis 100 000 -	45	—	55	—	70	—
	- - 5 000 - 20 000 -	41	—	117	—	159	—
	Gemd. - 2 000 - 5 000 -	35	1	67	—	47	—
	- unter 2 000 Einw.	65	2	95	—	95	—
	Berlin	632	211	790	208	1069	168
Geburtsort	Ostpreußen	48	9	74	9	81	8
	Westpreußen	42	7	72	9	73	10
	Brandenburg ohne Berlin	179	41	278	35	333	37
	Stadt Berlin	190	76	241	60	306	40
	Pommern	57	19	69	17	117	19
	Posen	57	10	94	24	109	14
	Schlesien	138	27	180	30	220	19
	Sachsen	35	9	43	13	54	6
	Schleswig-Holstein	3	—	2	2	4	1
	Hannover	4	—	12	1	10	—
	Westfalen	6	1	9	—	6	—
	Hessen-Nassau	3	—	2	—	—	—
	Rheinprovinz u. Hohenzollern	10	1	12	—	39	1
	And. Staat. d. deutsch. Reiches	73	12	82	5	134	11
	Ausland	6	2	14	3	38	2
Vorbestrafungen:							
Korrektionshaft		574	102	801	101	863	69
darunter mehr als drei Mal		368	12	422	16	600	13
geschärfte Haft mehr als zehn Mal		253	62	378	50	379	32
- - - - zwanzig Mal		400	77	475	64	562	62
Gefängnis		606	134	869	141	866	116
Zuchthaus		71	8	119	9	150	11
Innerhalb Jahresfrist nach Verbüßung der letzten Korrektionshaft wurden wieder eingeliefert		318	32	342	22	352	18
Vor dem 18. Lebensjahre mit Freiheitsstrafen belegt		50	57	111	43	160	9
Ursache der Verurteilung:							
Landstreicherei		—	—	—	1	—	—
Bettelei		632	9	853	15	964	20
gewerbsmäßige Unzucht		—	194	—	175	—	116
Obdachlosigkeit		219	11	321	17	524	32
Kuppelei		—	—	10	—	36	—
Dauer der Korrektionshaft:							
bis 6 Monat		188	111	323	101	595	89
- 2 Jahr		302	92	444	93	531	66
volle 2 -		361	11	417	14	398	13

X. Abschnitt.

Anstalten und Vereine für Unterricht und Bildung.

1. Lehrkräfte und Frequenz der höheren Unterrichtsanstalten.
2. Mittlere Unterrichtsanstalten des Staates und der Stadt.
3. Staatliche und städtische Unterrichtsanstalten niederen Grades.
4. Sonstige mittlere und niedere Unterrichtsanstalten.
5. Zusammenstellung der Schülerzahl der verschiedenen Arten von Unterrichtsanstalten in Berlin.
6. Kindergärten und Kinderbewahranstalten.
7. Kunstschulen und Vereine für Kunstausübung.
8. Sammlungen für Bildungszwecke.

1. Lehrkräfte und Frequenz der höheren Unterrichts-Anstalten.

a. Königl. Friedrich-Wilhelms-Universität.

(Nach dem amtlichen Verzeichnis des Personals und der Studierenden der Königl. Friedrich-Wilhelms-Universität zu Berlin, der Universitäts-Chronik und dem Verzeichnis der Vorlesungen.)

Lehrer, Vorlesungen und Studierende nach Fakultäten	S.-S. 1899	W.-S. 1899/1900	S.-S. 1900	W.-S. 1900/1901	S.-S. 1901	W.-S. 1901/1902	S.-S. 1902	W.-S. 1902/1903
Theologische Fakultät.								
Ordentliche Professoren	9	9	9	9	9	9	9	9
Ordentliche Honorar-Professoren	1	1	1	1	1	1	1	1
Außerordentliche Professoren	6	6	6	6	6	6	6	7
Privatdozenten	5	6	6	5	5	4	5	6
Vorlesungen	50	53	52	58	54	52	49	53
Immatrikul. Studierende	313	367	266	352	275	349	264	349
Juristische Fakultät.								
Ordentliche Professoren	10	11	11	12	11	11	12	13
Ordentliche Honorar-Professoren	3	3	3	4	5	4	4	4
Außerordentliche Professoren	6	6	7	8	7	6	5	5
Privatdozenten	7	7	7	9	10	11	11	10
Vorlesungen	83	95	92	103	102	109	107	115
Immatrikul. Studierende	1 427	2 261	1 445	2 279	1 545	2 323	1 661	2 355
Medizinische Fakultät.								
Ordentliche Professoren	15	15	16	16	16	16	16	16
Ordentliche Honorar-Professoren	6	8	9	10	10	9	9	9
Außerordentliche Professoren	33	31	31	34	36	36	37	39
Privatdozenten	82	84	85	83	94	98	100	104
Lektoren	1	—	—	2	2	2	2	2
Vorlesungen	293	295	305	311	324	344	354	359
Immatrikul. Studierende	1 058	1 265	1 022	1 222	991	1 142	954	1 111
Philosoph. Fakultät.								
Ordentliche Professoren	50	51	50	51	51	48	48	51
Ordentliche Honorar-Professoren	7	6	8	8	8	9	10	11
Lesend. Mitgl. d. Akad. d. Wissensch.	1	1	1	1	—	—	—	1
Außerordentliche Professoren	44	47	49	51	52	51	52	51
Privatdozenten	88	89	95	92	95	98	101	103
Mit Abhalt. v. Vorles. beauftragt	—	—	—	—	—	—	1	2
Sprachlehrer	5	5	4	4	5	6	6	6
Vorlesungen	380	413	399	428	435	452	435	466
Immatrikul. Studierende für:								
Philos., Philolog. u. Geschichte	842	1 032	941	1 109	1 011	1 221	1 145	1 336
Mathem. u. Naturwissenschaft.	746	792	779	902	847	971	949	1 057
Cameralia u. Landwirtschaft	131	130	137	169	168	191	179	223
Pharmac. u. Zahnheilkunde	300	313	300	288	264	274	241	223
Immatrik. Studierende überhaupt	4 817	6 160	4 890	6 321	5 101	6 471	5 393	6 654
Von 100 immatrikulierten Studierenden kamen auf die								
theologische Fakultät	6.6	6.0	5.4	5.6	5.4	5.4	4.9	5.2
juristische -	29.6	36.7	29.6	36.1	30.3	35.9	30.8	35.4
medizinische -	21.9	20.5	20.9	19.3	19.4	17.6	17.7	16.7
philosophische -	41.9	36.8	44.1	39.0	44.9	41.1	46.6	42.7

Studierende der Friedrich-Wilhelms-Universität (Geburtsland, Ab- u. Zugang etc.)	S.-S. 1899	W.-S. 1899/1900	S.-S. 1900	W.-S. 1900/1901	S.-S. 1901	W.-S. 1901/1902	S.-S. 1902	W.-S. 1902/1903
Geburtsland der immatrikulierten Studierenden:								
Preußen	3645	4465	3647	4509	3 757	4 642	3 996	4 823
Bayern	67	102	83	152	99	177	123	132
Sachsen (Königreich)	61	93	55	92	58	88	66	84
Baden	40	88	31	82	49	90	43	101
Württemberg	59	103	63	82	63	80	59	93
Die übrigen Staaten des Reichs	365	550	343	558	320	499	339	512
Österreich-Ungarn	107	126	120	146	144	160	144	168
Frankreich	3	13	12	18	18	17	11	17
Griechenland	4	5	12	15	10	15	15	13
Großbritannien	18	20	16	24	28	32	27	27
Italien	10	12	14	13	17	18	12	15
Niederlande	9	11	6	4	6	9	8	4
Rumänien	12	18	19	17	13	17	14	26
Rußland	206	253	238	275	246	294	293	329
Schweiz	41	86	44	84	49	94	66	88
Serbien	10	17	16	17	14	12	13	17
Türkei	9	10	12	13	13	15	8	9
Das übrige Europa	36	44	38	42	42	50	52	45
Afrika	3	3	3	3	1	2	2	—
Amerika	84	102	77	120	93	110	86	114
Asien	28	39	40	54	60	49	44	36
Australien	—	—	1	1	1	1	2	1
Außerdem hörten Vorlesungen:								
Ohne Immatrik. Zugelassene m.	284	443	294	499	340	551	389	615
Ohne Immatrik. Zugelassene w.	180	403	281	425	304	610	356	531
Studier. der militärärztl. Bild.-A.	302	302	315	315	318	314	317	313
- - Techn. Hochschule	26	19	20	35	52	55	45	46
- - Berg-Akademie	10	14	7	8	9	12	13	8
- - Landw. Hochschule	8	10	4	6	5	3	2	14
- - Tierärztl. -	4	7	7	6	2	7	6	5
- - Akademie der Künste	2	1	—	6	2	5	3	3
Berecht. z. Hören der Vorles.:								
Ohne Immatrik. Zugelassene m.	313	507	323	569	367	611	421	659
Ohne Immatrik. Zugelassene w.	186	431	301	454	318	634	388	560
Studier. der militärärztl. Bild.-A.	302	302	315	315	318	314	317	316
- - Techn. Hochschule	2337	2750	2607	3157	2 980	3 492	3 212	3 463
- - Berg-Akademie	142	60	88	119	115	259	148	123
- - Landw. Hochschule	266	351	309	402	392	395	316	407
- - Tierärztl. -	477	378	491	339	467	484	455	552
- - Akademie der Künste	327	373	349	387	372	410	388	421
Gesamtzahl der Lehrer	379	386	398	406	423	425	435	450
- - Vorlesungen	806	856	848	900	915	957	945	993
- - Hörer	5543	7288	5748	7544	6 048	7 968	6 434	8 096
- - zum Hören der Vorlesungen Berechtigten	9167	11 312	9673	12 063	10 430	13 070	11 038	13 155
Immatrik. Studierende sind								
zu Anfg. d. Semest. abgegangen	2464	1736	2689	1805	2 750	1 923	2 782	2 015
- - - - hinzugek.	1408	3079	1419	3236	1 530	3 293	1 704	3 276

b. Technische Hochschule (seit Oktober 1884 in Charlottenburg).

(Nach dem Programm und dem Personal-Verzeichnis.)

Lehrer, Studierende und Vorlesungen	W.-S. 1898/1899	S.-S. 1899	W.-S. 1899/1900	S.-S. 1900	W.-S. 1900/1901	S.-S. 1901	W.-S. 1901/1902	S.-S. 1902
Abt. I Architektur: Etatsmäß. Professor. u. staatl. besold. Dozent.	19	20	20	20	19	20	20	19
Privatdozenten	16	15	16	16	16	15	15	15
Assistenten	77	68	90	76	71	61	72	64
Vorlesung. u. Übungen	67	65	67	67	63	61	66	60
Studierende	366	389	421	409	469	460	493	483
Abt. II Bau-Ingenieurwesen: Etatsmäß. Professor. u. staatl. besold. Dozent.	10	10	10	10	12	13	13	13
Privatdozenten	5	5	5	8	7	6	6	7
Assistenten	29	21	31	20	33	27	40	28
Vorlesung. u. Übungen	29	27	29	28	35	32	39	35
Studierende	450	474	520	526	559	566	624	613
Abt. III Maschinen-Ingenieurwesen: Etatsmäß. Professor. u. staatl. besold. Dozent.	15	16	16	17	18	19	19	19
Privatdozenten	5	4	4	4	4	5	6	6
Konstrukt.-Ingenieure	—	—	4	4	4	4	4	6
Assistenten	81	73	98	85	63	55	74	67
Vorlesung. u. Übungen	40	39	41	37	47	46	53	53
Studierende	1150	1062	1291	1246	1532	1463	1688	1509
Abt. IIIa Schiff- und Schiffsmasch.-Bau: Etatsmäß. Professor. u. staatl. besold. Dozent.	5	5	5	5	5	4	5	6
Privatdozenten	1	1	1	1	1	1	1	1
Konstrukt.-Ingenieure	—	—	—	—	—	1	2	2
Assistenten	7	7	10	10	6	4	8	9
Vorlesung. u. Übungen	18	17	19	18	19	18	21	20
Studierende	213	195	236	221	260	246	327	292
Abt. IV Chemie und Hüttenkunde: Etatsmäß. Professor. u. staatl. besold. Dozent.	15	14	15	16	16	16	16	16
Privatdozenten	8	9	9	8	8	9	9	11
Assistenten	13	12	14	18	23	25	23	22
Vorlesung. u. Übungen	48	45	48	45	48	47	49	50
Studierende	243	215	279	283	336	328	360	329
Abt. V Allgemeine Wissenschaften: Etatsmäß. Professor. u. staatl. besold. Dozent.	15	16	16	17	18	18	17	17
Privatdozenten	16	15	15	13	13	13	13	14
Assistenten	40	25	46	31	31	23	26	22
Vorlesung. u. Übungen	72	68	70	66	71	67	69	64
Studierende	3	2	3	1	1	1	1	1
Überhaupt Studierende	2425	2337	2750	2686	3157	3064	3493	3227
Wieder immatrikuliert	52	21	49	29	69	26	82	43
Neu immatrikuliert	598	267	688	280	788	315	749	260
Darunter mit Reifezeugnissen:								
von Gymnasien	248	100	256	95	305	120	287	103
- Realgymnasien	149	78	173	67	182	73	168	49
- Oberrealschulen	45	19	57	27	74	19	66	24
- außerdeutschen Schulen	71	14	105	22	159	30	143	29
ohne Reifezeugnisse	85	56	97	69	68	73	85	55
Hospitanten nach § 34	647	569	707	662	825	769	846	708
Berechtigt - § 35	144	110	136	92	109	83	86	81
Zugelassen - § 36	212	135	211	118	350	273	386	231
Gesamtzahl der Hörer	3428	3151	3804	3558	4441	4189	4811	4247

c. Sonstige Hochschulen. (Nach direkten Mitteilungen.)

Lehrer, Studierende und Vorlesungen	S.-S. 1899	W.-S. 1899/1900	S.-S. 1900	W.-S. 1900/1901	S.-S. 1901	W.-S. 1901/1902	S.-S. 1902	W.-S. 1902/1903
Königl. Bergakademie.								
Professoren und Dozenten	12	16	14	19	15	24	16	24
Vorlesungen und Übungen	31	35	32	34	31	40	32	41
Studier. d. Bergbau- u. Hüttenwesens	55	92	125	158	171	237	209	241
Studierende der Universität	75	70	63	67	68	76	60	65
Studierende der Techn. Hochschule	6	22	7	24	16	31	13	15
Sonstige Studierende	5	8	4	4	24	20	21	28
Überhaupt Studierende	142	192	199	253	279	364	303	349
Darunter Ausländer	6	12	8	16	10	19	18	24
Landwirtsch. Hochschule.								
Etatsmäßige Professoren	15	15	15	15	16	16	17	17
Hülfslehrer und Privatdozenten	23	23	24	25	22	21	22	24
Vorlesungen und praktische Übungen	93	85	87	88	87	88	86	92
Studierende	391	580	479	628	444	684	471	739
Darunt. immatrikulierte Hörer	274	352	319	402	315	395	321	425
- Hospitanten	68	167	139	177	74	205	78	226
- Studier. der Universität	39	41	13	36	37	57	44	66
- - - Bergakademie	5	17	7	10	8	13	24	15
- - - Techn. Hochsch.	5	3	1	3	9	14	4	7
- - - Tierärztl. -	—	—	—	—	1	—	—	—
Außerdem nahmen an d. Vorlesungen teil, ohne Honorar zu zahlen:								
Studierende der Universität	79	54	18	53	28	69	33	70
- - Tierärztl. Hochschule	4	1	2	3	—	—	7	2
Summe aller Hörer	474	635	499	684	472	753	511	811
Tierärztl. Hochschule.								
Professoren und Dozenten	20	20	22	21	22	21	22	21
Vorlesungen und Übungen	38	37	38	37	38	37	38	37
Studierende (Ende Dezember)	.	517	.	485	.	484	.	552
Seminar für oriental. Sprachen (mit der Universität verbunden).								
Lehrer	25	26	26	28	30	31	32	32
Unterrichtsgegenstände	22	25	23	25	25	28	27	27
Hospitanten	42	125	61	279	121	336	144	262
Seminaristen	118	190	111	173	120	211	148	229
Lehranstalt f. d. Wissenschaft des Judentums.								
Lehrer	3	3	3	3	3	3	2	3
Vorlesungen und Übungen	15	15	15	16	14	16	12	19
Hörer	23	26	26	27	28	30	34	40

Studienjahr Oktober bis Oktober:		1897/98	1898/99	1899/1900	1900/01	1901/02
Rabbiner-Seminar f. d. orthodoxe Judent.	Lehrer	5	5	5	5	5
	Unterrichtsgegenstände	10	10	10	10	10
	Seminaristen	46	52	53	48	47
Seminar f. Missionare	Lehrer	11	11	6	6	6
	Seminaristen	35	34	39	37	40
Viktoria-Lyceum	Lehrer	24	24	26	26	26
	Lehrerinnen	5	5	4	4	4
	Kurse	27	27	26	26	26
	Teilnehmerkarten	1385	1400	1236	1236	1236

2. Mittlere Unterrichts-Anstalten des Staates und der Stadt.

(Nach den Jahresberichten der einzelnen Anstalten, den Akten der städtischen Schuldeputation und den Akten des Bureaus für Kirchen und höhere Schulen.)

a. Gymnasien, Realgymnasien und Ober-Realschulen.

Bezeichnung der Unterrichts-Anstalten	Klassen	Lehrer	Schülerzahl Winter-Semester I.	II.	III.	IV.	V.	VI.	Nach der Konfession (Jahresschluß) evang.	kathol.	dissid.	jüdisch	übrh.	Davon über 14 Jahre alt
Königl. Gymnas.*														
Friedrich-Wilhelms- .	18	31	92	122	143	70	75	89	445	27	1	122	595	266
Französisches	13	22	32	60	60	37	28	27	118	9	7	114	248	115
Wilhelms-	18	34	95	117	144	67	75	74	277	8	.	288	573	257
Luisen-	18	29	93	116	166	88	95	102	542	28	.	94	664	297
Städt. Gymnas.														
Berl. Gymn. z. gr. Kl.	15	27	71	95	127	67	69	73	414	34	1	60	509	256
Friedr.-Werdersches .	15	27	42	101	117	65	52	70	273	28	2	146	449	219
Kölnisches	15	27	30	75	96	56	56	66	209	9	1	160	379	156
Friedrichs-	15	28	51	93	147	66	78	82	282	37	.	203	522	234
Luisenstädtisches . .	15	29	48	97	116	55	64	71	333	43	4	73	453	219
Sophien-	18	31	95	113	133	95	79	80	309	24	3	252	588	270
Askanisches-	18	28	79	120	135	73	72	70	405	31	1	117	554	269
Humboldt-	15	24	33	70	73	45	51	55	263	32	.	34	329	160
Leibniz-	15	24	35	53	83	48	49	63	263	34	.	44	341	146
Königstädtisches . .	15	27	33	64	77	50	62	77	217	21	1	129	368	146
Lessing-	16	28	50	99	127	72	79	96	442	46	.	33	521	231
Gymn. übh. 1902	239	416	879	1395	1744	954	984	1095	4792	411	21	1869	7093	3241
Realgymnasien.														
Königl. Realgymnas.	15	29	35	88	152	100	92	100	496	18	.	57	571	233
Königstädt. -	16	27	30	96	141	82	86	96	387	13	1	135	536	234
Dorotheenst. -	17	30	56	118	151	76	87	81	456	28	2	98	584	298
Luisenstädt. -	15	29	23	59	113	69	73	75	298	18	1	99	416	169
Friedrichs- -	16	29	22	82	145	63	71	40	381	16	1	35	433	222
Sophien- -	15	27	27	71	115	74	86	96	348	7	.	115	470	191
Andreas- -	15	31	40	83	135	87	85	99	462	23	.	49	534	228
Falk- -	15	26	31	89	159	98	90	98	383	34	2	151	570	243
Realgymn. übh. 1902	124	228	264	686	1111	649	670	685	3211	157	7	739	4114	1818
Ob.-Realschulen.														
Fr.-Wrd.-Ob.-Realsch.	18	30	75	102	99	71	64	85	397	23	3	64	487	270
Luisenstädt. - -	16	34	39	86	125	87	83	90	457	11	1	46	515	229
Ob.-Realsch. übh. 1902	34	64	114	188	224	158	147	175	854	34	4	110	1002	499

* Das Joachimsthalsche Gymnasium in Deutsch-Wilmersdorf und das Königl. Prinz Heinrichs-Gymnasium in Schöneberg sind in dem Bericht der städtischen Schuldeputation nicht mehr aufgeführt.

Bezeichnung der Unterrichts-Anstalten	Klassen	Lehrer	Schülerzahl Winter-Semester I.	II.	III.	IV.	V.	VI.	Nach der Konfession (Jahresschluß) evang.	kathol.	dissid.	jüdisch	überh.	Davon über 14 Jahre alt
Königl. Gymnas.														
Friedrich-Wilhelms- .	18	28	96	119	156	90	81	90	478	30	1	126	635	311
Französisches . . .	14	22	36	58	66	40	35	29	133	7	3	120	263	118
Wilhelms-	18	34	99	126	140	70	72	82	279	9	.	305	593	256
Luisen-	18	31	89	131	161	99	90	107	560	24	.	89	673	302
Städt. Gymnas.														
Berl. Gymn. z. gr. Kl.	15	34	58	95	116	64	63	81	382	25	1	70	478	242
Friedr.-Werdersches .	15	25	50	87	142	64	61	56	278	27	1	160	466	237
Kölnisches	15	29	34	65	83	60	56	64	206	6	1	152	365	143
Friedrichs-	15	28	54	84	144	75	79	83	284	33	1	206	524	225
Luisenstädtisches . .	15	33	51	86	137	62	62	85	355	37	1	87	480	226
Sophien-	18	33	82	101	153	79	97	84	312	20	3	266	601	282
Askanisches	18	31	74	113	138	74	79	79	416	26	2	110	554	264
Humboldt-	15	25	40	64	90	39	55	53	280	26	2	31	339	164
Leibniz-	15	24	37	58	97	49	49	63	275	33	.	45	353	156
Königstädtisches . .	15	29	44	65	86	56	44	84	224	21	2	134	381	158
Lessing-	16	27	48	89	135	65	78	91	445	41	.	29	515	236
Gymn. überh. 1901	240	433	892	1341	1844	986	1001	1131	4907	365	18	1930	7220	3330
1894	236	427	876	1438	1903	1063	1012	1148	5341	293	24	1822	7480	3512
1893	231	415	857	1495	1956	1069	1099	1135	5501	294	29	1852	7676	3621
1892	235	420	841	1504	1973	1095	1137	1213	5642	304	28	1853	7827	3633
1891	234	416	873	1518	2122	1117	1195	1176	5884	301	24	1843	8052	3811
1890	234	428	851	1521	2191	1210	1205	1260	6068	293	31	1865	8257	3889
Realgymnasien.														
Königl. Realgymnas.	15	25	33	76	145	89	93	101	480	16	.	44	540	211
Königstädt. -	16	27	31	85	147	86	79	92	390	12	.	124	526	227
Dorotheenst. -	16	30	57	120	166	92	88	90	486	28	3	103	620	308
Luisenstädt. -	15	32	25	52	106	63	67	80	289	10	.	99	398	164
Friedrichs- -	15	28	34	95	138	72	62	75	429	19	2	34	484	246
Sophien- -	15	34	31	60	115	78	77	94	330	9	.	118	457	193
Andreas- -	15	28	45	85	129	85	91	95	460	23	.	49	532	239
Falk- -	15	28	43	82	142	92	79	98	367	26	3	146	542	230
Realgymn. übh. 1901	122	232	299	655	1088	657	636	725	3231	143	8	717	4099	1818
1894	120	234	299	833	1246	698	662	783	3573	145	12	802	4532	2118
1893	118	235	286	767	1283	703	676	733	3558	135	11	784	4488	2085
1892	118	225	258	752	1271	737	686	745	3552	135	6	779	4472	2025
1891	118	235	208	772	1304	746	735	759	3617	141	6	796	4560	2066
1890	118	232	201	728	1278	772	797	782	3684	140	10	752	4586	2058
Ob.-Realschulen.														
Fr.-Wrd. Ob.-Realsch.	18	31	71	109	101	69	72	61	390	22	5	61	478	302
Luisenstädt. -	16	35	35	85	120	78	88	94	439	14	1	51	505	212
Ob.-Realsch. übh. 1901	34	66	106	194	221	147	160	155	829	36	6	112	983	514
1894	30	64	58	199	274	189	176	159	912	31	6	121	1070	529
1893	29	63	48	158	287	183	175	168	876	37	7	110	1030	483
1892	28	64	33	151	300	183	197	174	877	46	7	109	1039	469
1891	28	58	19	142	285	183	193	178	861	44	6	99	1010	469
1890	28	60	13	128	292	197	192	175	867	39	7	96	1009	477

Bezeichnung der Unterrichts-Anstalten	Klassen	Lehrer	Schülerzahl Winter-Semester I.	II.	III.	IV.	V.	VI.	Nach der Konfession (Jahresschluß) evang.	kathol.	dissid.	jüdisch	überh.	Davon über 14 Jahre alt
Königl. Gymnas.														
Friedrich-Wilhelms- .	18	33	94	126	162	90	93	83	511	26	1	114	652	310
Französisches . . .	15	22	37	49	75	28	40	35	133	5	3	124	265	116
Wilhelms-	18	31	96	134	152	90	75	70	300	7	.	314	621	275
Luisen-	18	30	74	122	154	102	96	101	543	23	1	81	648	277
Städt. Gymnas.														
Berl.-Gymn. z. gr. Kl.	15	30	62	95	111	64	63	65	360	23	1	79	463	237
Friedr.-Werdersches .	15	26	47	84	141	70	59	62	269	26	2	170	467	218
Kölnisches	15	28	36	79	81	50	71	61	212	7	1	159	379	157
Friedrichs-	15	27	57	83	137	83	70	87	285	37	1	199	522	221
Luisenstädtisches . .	15	26	49	95	128	64	80	66	347	39	1	94	481	228
Sophien-	18	30	84	114	155	69	83	98	336	19	1	263	619	291
Askanisches	18	31	78	110	149	72	87	83	444	22	.	118	584	274
Humboldt-	15	25	38	62	93	44	48	48	283	24	1	25	333	161
Leibniz-	15	25	42	59	94	43	54	61	270	40	.	51	361	176
Königstädtisches . .	15	28	47	72	91	53	62	70	231	25	.	144	400	176
Lessing-	16	28	47	81	112	78	63	87	410	32	.	27	469	208
Gymn. überh. 1900	241	420	888	1365	1835	1000	1044	1077	4934	355	13	1962	7264	3325
1899	239	416	900	1373	1785	1090	1066	1139	5092	363	14	1934	7403	3299
1898	239	430	853	1413	1788	1024	1075	1158	5083	350	12	1914	7359	3284
1897	236	436	874	1420	1755	1039	1053	1155	5137	310	15	1892	7354	3307
1896	235	430	876	1413	1812	1008	1052	1143	5142	291	18	1894	7345	3378
1895	235	434	888	1428	1879	982	1018	1175	5232	296	18	1870	7416	3449
Realgymnasien.														
Königl. Realgymnas.	15	25	28	70	135	87	82	97	443	15	1	41	500	182
Königstädt. -	16	28	30	84	135	81	84	91	376	10	.	120	506	213
Dorotheenst. -	16	33	48	107	168	90	80	91	465	24	4	89	582	294
Luisenstädt. -	15	29	29	72	110	68	66	77	318	12	.	96	426	196
Friedrichs- -	15	27	36	91	150	67	60	75	425	20	1	37	483	250
Sophien- -	15	28	37	61	122	76	68	88	335	11	.	107	453	198
Andreas- -	15	30	40	87	128	93	88	91	454	26	.	50	530	225
Falk- -	15	27	43	86	139	92	73	95	369	22	1	142	534	229
Realgymn. übh. 1900	122	227	291	658	1087	654	601	705	3185	140	7	682	4014	1787
1899	122	225	297	694	1097	647	599	655	3191	148	7	690	4036	1857
1898	120	227	323	738	1092	657	602	669	3257	147	9	720	4133	1918
1897	121	226	332	784	1109	655	618	675	3320	158	12	718	4208	1988
1896	120	228	318	780	1162	619	634	720	3396	150	10	721	4277	1996
1895	120	240	293	838	1177	678	618	682	3392	139	13	790	4334	2050
Ob. Realschulen.														
Fr.-Wrd.-Ob.-Realsch.	18	30	86	120	98	57	55	65	406	14	2	66	488	317
Luisenstädt. -	16	32	44	81	121	82	93	92	456	13	.	47	516	224
Ob.-Realsch. übh. 1900	34	62	130	201	219	139	148	157	862	27	2	113	1004	541
1899	33	60	113	194	240	132	156	142	845	33	4	107	989	532
1898	33	62	117	196	231	158	152	145	866	31	3	105	1005	546
1897	32	62	115	180	247	156	147	152	875	33	3	101	1012	550
1896	30	62	97	185	263	165	149	134	851	35	3	102	991	528
1895	30	65	72	201	268	163	167	143	875	31	7	109	1022	534

Schülerzahl der städtischen Gymnasien (Ostern 1900).

Persönliche Verhältnisse der Schüler	Vorschule III.	Vorschule II.	Vorschule I.	Sexta	Quinta	Quarta	Unter-Tertia	Ober-Tertia	Unter-Sekunda	Ober-Sekunda	Prima unget.	Prima Unter-	Prima Ober-	Überhaupt
Zu Ostern	458	483	524	829	737	708	714	592	547	401	289	166	149	6597
darunter im														
I. Semester	221	239	271	390	328	319	366	263	234	198	99	74	76	3078
II. -	215	219	241	340	319	296	245	223	219	152	71	73	66	2679
III. -	20	24	12	90	81	79	93	87	70	51	65	18	7	697
IV. -	2	1	—	9	9	14	10	16	23	—	44	—	—	128
V. etc. -	—	—	—	—	—	—	—	3	1	—	10	1	—	15
Geburtsjahr:														
1894	88	—	—	—	—	—	—	—	—	—	—	—	—	88
1893	339	71	—	—	—	—	—	—	—	—	—	—	—	410
1892	31	323	76	—	—	—	—	—	—	—	—	—	—	430
1891	—	70	356	87	—	—	—	—	—	—	—	—	—	513
1890	—	18	75	435	61	—	—	—	—	—	—	—	—	589
1889	—	1	15	214	364	55	—	—	—	—	—	—	—	649
1888	—	—	2	74	220	301	61	—	—	—	—	—	—	658
1887	—	—	—	17	70	233	280	27	—	—	—	—	—	627
1886	—	—	—	1	21	88	243	228	26	—	—	—	—	607
1885	—	—	—	1	1	25	109	192	174	19	—	—	—	521
1884	—	—	—	—	—	5	18	105	189	128	10	9	—	464
1883	—	—	—	—	—	1	3	32	107	127	54	53	15	392
1882	—	—	—	—	—	—	—	8	42	88	97	64	53	352
1881	—	—	—	—	—	—	—	—	9	32	69	29	41	180
vor 1881	—	—	—	—	—	—	—	—	—	7	59	11	40	117
Evangelische	313	335	373	560	491	478	464	384	395	289	208	123	100	4513
Katholiken	8	17	10	55	62	46	45	33	20	15	9	3	10	333
Dissidenten	1	1	2	4	1	1	1	—	—	—	1	2	—	14
Juden	136	130	139	210	183	183	204	175	132	97	71	38	39	1737
Wohnort d. Eltern:														
Berlin	445	463	502	750	655	634	613	511	460	344	226	151	140	5894
Prov. Brandenburg	11	17	20	70	69	66	88	69	73	50	56	13	7	609
sonst. Preußen	—	3	2	8	3	6	10	7	10	4	7	2	2	64
- Deutsches Reich	—	—	—	—	3	—	2	2	2	2	—	—	—	11
Ausland	2	—	—	1	7	2	1	3	2	1	—	—	—	19
Abgang Ostern:														
durch Versetzung	217	242	216	305	311	326	251	228	183	142	—	75	—	2496
Verlassen der Anstalt	21	31	39	70	50	48	55	33	73	29	68	3	57	577
Zugang Ostern:														
v. ähnl. öffentl. Anst.	2	5	10	27	19	6	19	15	6	14	7	5	1	136
- Gemeindeschulen	7	12	14	111	2	—	—	—	—	—	—	—	—	146
- Privatschulen	3	—	2	29	5	2	—	—	—	1	—	—	—	42
- Privatunterricht	6	8	3	5	1	2	1	—	—	1	—	—	—	27
ohne Vorbereitung	201	—	—	—	—	—	—	—	—	—	—	—	—	201
überhaupt neu aufgen.	219	25	29	172	27	10	20	15	6	16	7	5	1	552
durch Versetzung	—	217	242	216	305	311	326	251	228	183	71	71	75	2496
im Wintersemester:														
Zugang	6	4	5	11	7	4	3	2	3	1	3	—	—	49
Abgang	1	3	4	18	8	9	9	15	13	9	11	1	2	103
davon durch Tod	—	—	—	—	—	—	—	2	—	—	—	—	—	2

Schülerzahl der städtischen Gymnasien (Michaelis 1900).

Persönliche Verhältnisse der Schüler	Vorschule III.	Vorschule II.	Vorschule I.	Sexta	Quinta	Quarta	Unter-Tertia	Ober-Tertia	Unter-Sekunda	Ober-Sekunda	Prima unget.	Prima Unter-	Prima Ober-	Überhaupt
zu Michaelis	466	481	532	793	743	690	723	587	563	385	201	203	190	6557
darunter im														
I. Semester	236	233	252	344	330	286	277	239	225	161	50	79	82	2794
II. -	200	224	259	355	315	310	328	251	226	185	47	101	93	2894
III. -	25	23	20	74	82	72	94	74	84	32	34	19	15	648
IV. -	5	1	1	20	16	22	24	22	25	7	61	3	—	207
V. etc. -	—	—	—	—	—	—	—	1	3	—	9	1	—	14
Geburtsjahr:														
1894	296	—	—	—	—	—	—	—	—	—	—	—	—	296
1893	159	268	1	—	—	—	—	—	—	—	—	—	—	428
1892	11	186	218	3	—	—	—	—	—	—	—	—	—	418
1891	—	25	264	285	—	—	—	—	—	—	—	—	—	564
1890	—	2	52	350	231	—	—	—	—	—	—	—	—	635
1889	—	—	7	109	320	194	2	—	—	—	—	—	—	632
1888	—	—	—	38	139	280	171	2	—	—	—	—	—	630
1887	—	—	—	7	43	149	297	110	1	—	—	—	—	607
1886	—	—	—	1	9	54	175	245	103	1	—	—	—	588
1885	—	—	—	—	1	12	67	154	189	77	—	—	—	500
1884	—	—	—	—	—	1	9	60	164	155	17	46	—	452
1883	—	—	—	—	—	—	2	14	84	97	56	71	38	362
1882	—	—	—	—	—	—	—	2	21	43	74	58	74	272
1881	—	—	—	—	—	—	—	—	1	10	29	23	43	106
vor 1881	—	—	—	—	—	—	—	—	—	2	25	5	35	67
Evangelische	307	335	379	549	496	460	473	373	400	279	143	139	136	4469
Katholische.	13	19	10	47	56	53	44	30	28	14	10	6	5	335
Dissidenten	1	—	2	3	1	1	1	—	—	1	1	1	—	12
Juden	145	127	141	194	190	176	205	184	135	91	47	57	49	1741
Wohnort d. Eltern:														
Berlin	455	462	506	717	665	629	631	489	486	320	154	169	172	5855
Prov. Brandenburg .	10	16	23	71	68	57	81	80	69	58	40	27	13	613
sonst. Preußen . . .	—	1	2	3	4	3	10	10	6	5	6	5	5	60
- Deutsches Reich	—	—	—	1	2	—	1	4	1	2	—	1	—	12
Ausland	1	2	1	1	4	1	—	4	1	—	1	1	—	17
Abgang Michaelis:														
durch Versetzung . .	211	225	214	313	275	261	228	214	143	124	—	81	—	2289
Verlassen der Anstalt	15	11	30	56	39	39	40	25	58	46	87	4	40	490
Zugang Michaelis:														
v. ähnl. öffentl. Anst..	2	1	7	23	10	10	14	9	8	18	1	3	—	106
- Gemeindeschulen .	4	13	16	84	2	—	—	—	—	—	—	—	—	119
- Privatschulen . .	3	5	2	22	1	—	2	—	—	—	—	—	—	35
- Privatunterricht .	8	3	2	1	4	1	—	2	3	—	1	—	1	26
ohne Vorbereitung .	219	—	—	—	—	—	—	—	—	—	—	—	—	219
überhaupt neu aufgen.	236	22	27	130	17	11	16	11	11	18	2	3	1	505
durch Versetzung . .	—	211	225	214	313	275	261	228	214	143	3	121	81	2289
im Sommersemester:														
Zugang	2	4	4	2	5	6	6	2	1	2	1	2	—	37
Abgang	4	3	4	13	15	10	6	7	9	9	7	4	1	92
davon durch Tod . .	2	—	—	1	1	1	1	—	—	1	1	1	—	9

Schülerzahl der städtischen Gymnasien (Ostern 1901).

Persönliche Verhältnisse der Schüler	Vorschule III.	Vorschule II.	Vorschule I.	Sexta	Quinta	Quarta	Unter-Tertia	Ober-Tertia	Unter-Sekunda	Ober-Sekunda	Prima unget.	Prima Unter-	Prima Ober-	Überhaupt
zu Ostern	462	479	523	827	751	680	692	614	546	377	200	193	194	6538
darunter im														
I. Semester	217	231	254	412	334	295	285	303	248	191	54	104	100	3028
II. -	219	218	234	322	313	276	263	223	217	133	50	74	76	2618
III. -	25	26	33	77	81	95	124	75	71	47	46	13	18	731
IV. -	1	3	2	16	22	14	20	10	9	5	31	1	—	134
V. etc. -	—	1	—	—	1	—	—	3	1	1	19	1	—	27
Geburtsjahr:														
1895	77	—	—	—	—	—	—	—	—	—	—	—	—	77
1894	343	79	—	—	—	—	—	—	—	—	—	—	—	422
1893	40	311	55	—	—	—	—	—	—	—	—	—	—	406
1892	2	80	314	102	—	—	—	—	—	—	—	—	—	498
1891	—	9	128	442	71	—	—	—	—	—	—	—	—	650
1890	—	—	23	209	360	51	—	—	—	—	—	—	—	643
1889	—	—	3	56	206	303	49	—	—	—	—	—	—	617
1888	—	—	—	15	94	212	248	45	—	—	—	—	—	614
1887	—	—	—	3	18	88	237	216	24	—	—	—	—	586
1886	—	—	—	—	2	24	117	209	187	22	—	—	—	561
1885	—	—	—	—	—	2	37	107	171	135	4	13	—	469
1884	—	—	—	—	—	—	3	30	115	128	47	76	15	414
1883	—	—	—	—	—	—	1	7	37	67	62	63	63	300
1882	—	—	—	—	—	—	—	—	11	21	56	29	66	183
vor 1882	—	—	—	—	—	—	—	—	1	4	31	12	50	98
Evangelische	311	332	370	586	505	448	458	399	368	285	147	128	142	4479
Katholische	25	13	18	46	50	49	53	39	24	12	13	9	3	354
Dissidenten	—	—	1	1	3	2	1	2	—	—	1	1	—	12
Juden	126	134	134	194	193	181	180	174	154	80	39	55	49	1693
Wohnort d. Eltern:														
Berlin	446	465	496	750	685	609	605	510	466	309	169	160	169	5839
Prov. Brandenburg	16	14	24	70	62	67	76	87	69	60	27	30	21	623
sonst. Preußen	—	—	2	4	3	2	11	11	8	7	2	3	4	57
- Deutsches Reich	—	—	—	—	—	1	—	4	—	1	2	—	—	8
Ausland	—	—	1	3	1	1	—	2	3	—	—	—	—	11
Abgang Ostern:														
durch Versetzung	210	218	233	316	279	266	283	235	173	150	—	100	—	2463
Verlassen der Anstalt	11	12	27	55	43	35	27	32	84	33	52	11	97	519
Zugang Ostern:														
v. ähnl. öffentl. Anst.	2	4	12	23	14	8	14	21	10	17	7	—	—	132
- Gemeindeschulen	4	13	18	120	2	1	4	—	—	—	—	—	—	162
- Privatschulen	2	—	4	30	2	8	4	1	2	1	—	—	—	54
- Privatunterricht	3	3	3	6	1	—	1	1	2	—	1	1	—	22
ohne Vorbereitung	207	—	—	—	—	—	—	—	—	—	—	—	—	207
überhaupt neu aufgen.	218	20	37	179	19	17	23	23	14	18	8	1	—	577
durch Versetzung	.	210	218	233	316	279	266	283	235	173	45	105	100	2463
im Wintersemester:														
Zugang	3	4	2	3	6	6	1	—	3	2	1	—	1	32
Abgang	4	6	6	10	11	11	11	12	12	18	3	5	—	109
davon durch Tod	1	1	—	1	—	—	—	1	1	1	—	—	—	6

Schülerzahl der städtischen Gymnasien (Michaelis 1901).

Persönliche Verhältnisse der Schüler	Vorschule III.	Vorschule II.	Vorschule I.	Sexta	Quinta	Quarta	Unter-Tertia	Ober-Tertia	Unter-Sekunda	Ober-Sekunda	Prima ungeteilt	Prima Unter-	Prima Ober-	Überhaupt
zu Michaelis	454	483	528	826	724	692	664	666	534	380	194	201	175	6521
darunter im														
I. Semester	222	239	255	337	307	310	270	305	207	166	40	89	69	2816
II. -	198	217	231	395	321	288	275	264	241	176	62	100	97	2865
III. -	28	25	37	79	84	62	87	79	66	32	42	12	7	640
IV. -	6	2	4	14	12	31	32	18	18	5	45	—	2	189
V. etc. -	—	—	1	1	—	1	—	—	2	1	5	—	—	11
Geburtsjahr:														
1895	270	1	—	—	—	—	—	—	—	—	—	—	—	271
1894	173	272	—	—	—	—	—	—	—	—	—	—	—	445
1893	9	185	250	2	—	—	—	—	—	—	—	—	—	446
1892	2	22	216	261	3	—	—	—	—	—	—	—	—	504
1891	—	3	53	384	223	7	—	—	—	—	—	—	—	670
1890	—	—	8	135	317	202	—	—	—	—	—	—	—	662
1889	—	—	1	38	125	269	165	1	—	—	—	—	—	599
1888	—	—	—	6	47	148	259	130	3	—	—	—	—	593
1887	—	—	—	—	8	57	155	261	86	—	—	—	—	567
1886	—	—	—	—	1	9	65	184	194	83	1	—	—	537
1885	—	—	—	—	—	—	19	77	135	130	19	44	—	424
1884	—	—	—	—	—	—	1	10	84	107	59	87	41	389
1883	—	—	—	—	—	—	—	3	24	47	57	46	64	241
1882	—	—	—	—	—	—	—	—	7	11	39	21	45	123
vor 1882	—	—	—	—	—	—	—	—	1	2	19	3	25	50
Evangelische	307	328	369	583	491	453	448	443	355	272	154	131	127	4461
Katholische	23	19	19	41	49	46	56	36	26	20	9	8	4	356
Dissidenten	—	—	1	1	5	1	1	1	1	1	—	2	1	15
Juden	124	136	139	201	179	192	159	186	152	87	31	60	43	1689
Wohnort der Eltern:														
Berlin	440	466	498	761	644	617	571	569	442	316	162	174	147	5807
Prov. Brandenburg .	14	16	27	59	73	68	79	87	78	53	28	22	23	627
sonst. Preußen . . .	—	1	3	4	5	2	13	9	8	8	2	3	4	62
- Deutsches Reich	—	—	—	1	—	1	—	1	3	1	2	1	—	10
Ausland	—	—	—	1	2	4	1	—	3	2	—	1	1	15
Abgang Michaelis:														
durch Versetzung . .	212	220	211	293	294	259	261	199	154	120	—	68	—	2291
Verlassen der Anstalt	9	11	39	41	35	40	26	24	64	36	45	13	87	470
Zugang Michaelis:														
v. ähnl. öffentl. Anst.	5	3	7	26	6	14	13	13	8	11	3	5	—	114
- Gemeindeschulen .	5	14	15	81	1	—	—	—	—	—	—	—	—	116
- Privatschulen . .	4	10	4	16	6	5	—	—	—	1	—	—	1	47
- Privatunterricht .	4	1	8	8	3	1	1	2	—	1	—	1	—	30
ohne Vorbereitung .	203	—	—	—	—	—	—	—	—	—	—	—	—	203
überhaupt neu aufgen.	221	28	34	131	16	20	14	15	8	13	3	6	1	510
durch Versetzung . .	—	212	220	211	293	294	259	261	199	154	37	83	68	2291
im Sommersemester:														
Zugang	—	3	3	2	4	7	2	5	2	—	1	1	1	31
Abgang	8	8	2	11	11	10	16	6	3	8	2	1	2	88
davon durch Tod . .	—	—	—	—	1	1	—	—	—	1	—	—	—	3

Schülerzahl der städtischen Gymnasien (Ostern 1902).

Persönliche Verhältnisse der Schüler	Vorschule III.	Vorschule II.	Vorschule I.	Sexta	Quinta	Quarta	Unter-Tertia	Ober-Tertia	Unter-Sekunda	Ober-Sekunda	Prima unget.	Prima Unter-	Prima Ober-	Überhaupt
zu Ostern	483	466	531	808	741	709	629	653	564	410	198	184	173	6549
darunter im														
I. Semester	268	228	270	400	369	329	278	275	280	198	54	83	96	3128
II. -	194	222	235	314	292	296	259	258	203	158	36	85	65	2617
III. -	21	16	21	79	71	73	79	108	62	50	62	14	11	667
IV. -	—	—	3	15	8	11	12	11	18	4	41	1	1	125
V. etc. -	—	—	2	—	1	—	1	1	1	—	5	1	—	12
Geburtsjahr:														
1896	110	—	—	—	—	—	—	—	—	—	—	—	—	110
1895	338	67	—	—	—	—	—	—	—	—	—	—	—	405
1894	34	338	85	—	—	—	—	—	—	—	—	—	—	457
1893	1	54	335	71	1	—	—	—	—	—	—	—	—	462
1892	—	6	94	425	85	—	—	—	—	—	—	—	—	610
1891	—	1	17	236	362	57	—	—	—	—	—	—	—	673
1890	—	—	—	53	202	317	46	—	—	—	—	—	—	618
1889	—	—	—	17	67	213	264	41	—	—	—	—	—	602
1888	—	—	—	5	23	95	191	208	39	1	—	—	—	562
1887	—	—	—	1	1	24	99	226	175	18	—	—	—	544
1886	—	—	—	—	—	3	24	127	176	163	6	9	—	508
1885	—	—	—	—	—	—	5	46	116	117	44	65	13	406
1884	—	—	—	—	—	—	—	4	41	84	71	62	73	335
1883	—	—	—	—	—	—	—	1	15	25	40	37	49	167
vor 1883	—	—	—	—	—	—	—	—	2	2	37	11	38	90
Evangelische	329	317	372	564	507	460	428	440	363	287	156	131	123	4477
Katholische	16	23	21	57	55	47	51	41	33	22	9	9	4	388
Dissidenten	—	1	—	1	4	2	—	1	2	1	—	1	1	14
Juden	138	125	138	186	175	200	150	171	—	100	33	43	45	1670
Wohnort der Eltern:														
Berlin	469	448	506	719	664	627	547	537	449	342	156	149	144	5757
Prov. Brandenburg .	14	17	25	80	69	72	74	98	102	59	38	29	26	703
sonst. Preußen . . .	—	1	—	9	6	8	5	16	11	8	2	5	2	73
- Deutsches Reich	—	—	—	—	—	—	2	1	2	—	2	1	—	8
Ausland	—	—	—	—	2	2	1	1	—	1	—	—	1	8
Abgang Ostern:														
durch Versetzung . .	214	234	235	341	306	252	259	260	175	128	—	94	—	2498
Verlassen der Anstalt	22	10	41	59	46	52	44	30	77	32	48	8	98	567
Zugang Ostern:														
v. ähnl. öffent. Anst..	5	4	6	26	15	13	25	17	16	19	2	3	1	152
- Gemeindeschulen .	6	7	22	114	6	2	1	—	—	—	—	—	—	158
- Privatschulen . .	6	1	5	10	6	8	2	2	1	1	—	1	—	43
- Privatunterricht .	5	3	8	6	2	1	2	1	4	3	1	2	—	38
ohne Vorbereitung .	246	—	—	—	—	—	—	—	—	—	—	—	—	246
überhaupt neuaufgen.	268	15	41	156	29	24	30	20	21	23	3	6	1	637
durch Versetzung . .	—	214	234	235	341	306	252	259	260	175	50	78	94	2498
im Wintersemester:														
Zugang	4	2	9	2	5	7	5	7	7	1	—	6	1	56
Abgang	7	4	5	11	6	16	19	9	6	9	1	5	—	98
davon durch Tod . .	—	—	—	—	1	—	—	—	—	—	—	1	—	2

Schülerzahl der städtischen Gymnasien (Michaelis 1902).

Persönliche Verhältnisse der Schüler	Vorschule III.	Vorschule II.	Vorschule I.	Sexta	Quinta	Quarta	Unter-Tertia	Ober-Tertia	Unter-Sekunda	Ober-Sekunda	Prima unget.	Prima Unter-	Prima Ober-	Überhaupt
zu Michaelis	469	456	500	805	717	696	658	583	613	373	201	191	176	6438
darunter im														
I. Semester	201	223	238	350	299	288	270	230	283	164	67	98	75	2786
II. -	252	214	242	369	347	311	269	257	257	180	72	76	91	2937
III. -	14	17	19	71	63	86	100	71	55	22	21	14	9	562
IV. -	2	2	1	15	8	10	19	25	15	7	35	3	1	143
V. etc. -	—	—	—	—	—	1	—	—	3	—	6	—	—	10
Geburtsjahr:														
1896	292	—	—	—	—	—	—	—	—	—	—	—	—	292
1895	166	246	2	—	—	—	—	—	—	—	—	—	—	414
1894	10	192	232	—	—	—	—	—	—	—	—	—	—	434
1893	1	15	196	279	3	—	—	—	—	—	—	—	—	494
1892	—	2	62	356	237	21	—	—	—	—	—	—	—	678
1891	—	1	8	135	317	176	—	—	—	—	—	—	—	637
1890	—	—	—	25	122	289	169	—	—	—	—	—	—	605
1889	—	—	—	9	35	150	260	124	—	—	—	—	—	578
1888	—	—	—	1	3	52	150	216	112	2	—	—	—	536
1887	—	—	—	—	—	7	69	150	223	63	—	1	—	513
1886	—	—	—	—	—	1	9	70	164	166	28	48	—	486
1885	—	—	—	—	—	—	1	22	87	89	59	68	43	369
1884	—	—	—	—	—	—	—	1	19	41	68	44	72	245
1883	—	—	—	—	—	—	—	—	8	9	27	22	36	102
vor 1883	—	—	—	—	—	—	—	—	—	3	19	8	25	55
Evangelische	327	309	343	573	480	465	427	401	394	267	157	127	119	4389
Katholische	15	27	22	62	50	45	49	45	37	17	13	14	7	403
Dissidenten	1	—	—	2	4	3	—	1	1	—	—	—	1	13
Juden	126	120	135	168	183	183	182	136	181	89	31	50	49	1633
Wohnort d. Eltern:														
Berlin	450	443	476	724	655	608	566	487	505	293	162	159	139	5667
Prov. Brandenburg .	19	12	23	73	56	78	83	82	94	73	32	28	34	687
sonst. Preußen . . .	—	—	1	7	3	9	5	11	12	5	3	3	2	61
- DeutschesReich	—	1	—	—	1	—	1	—	2	1	3	—	1	10
Ausland	—	—	—	1	2	1	3	3	—	1	1	1	—	13
Abgang Michaelis:														
durch Versetzung . .	197	214	222	284	280	259	217	253	150	138	10	72	—	2296
Verlassen d. Anstalt	16	15	37	61	39	41	26	40	67	57	54	16	70	539
Zugang Michaelis:														
v. ähnl. öffentl. Anst.	1	10	5	26	5	5	12	13	14	12	3	13	1	120
- Gemeindeschulen .	1	8	12	84	1	—	—	—	—	—	—	—	—	106
- Privatschulen . .	4	2	2	19	10	2	2	4	—	—	—	1	—	46
- Privatunterricht .	3	4	4	4	—	4	1	—	—	2	—	1	—	23
ohne Vorbereitung. .	193	—	—	—	—	—	—	—	—	—	—	—	—	193
überhaupt neu aufgen.	202	24	23	133	16	11	15	17	14	14	3	15	1	488
durch Versetzung . .	—	197	214	222	284	280	259	217	253	150	65	83	72	2296
im Sommersemester:														
Zugang	2	2	2	4	4	6	8	3	6	4	1	1	1	44
Abgang	5	4	11	17	9	10	10	14	7	10	2	4	1	104
davon durch Tod . .	—	—	—	—	—	—	—	1	1	—	—	—	—	2

Schülerzahl der städt. Realgymnasien u. Ober-Realschulen (Ostern 1900).

Persönliche Verhältnisse der Schüler	Vorschule III.	Vorschule II.	Vorschule I.	Sexta	Quinta	Quarta	Unter-Tertia	Ober-Tertia	Unter-Sekunda	Ober-Sekunda	Prima unget.	Prima Unter-	Prima Ober-	Überhaupt
zu Ostern	382	339	426	769	653	732	637	546	493	325	147	131	105	5685
darunter im:														
I. Semester	173	161	202	361	297	328	276	247	251	167	41	71	56	2631
II. -	174	163	202	286	264	262	243	213	184	128	44	54	41	2254
III. -	28	15	22	97	77	117	94	76	47	28	32	5	6	644
IV. -	7	—	—	24	15	23	23	10	11	2	24	1	2	142
V. etc. -	—	—	—	1	—	2	1	—	—	—	6	—	—	10
Geburtsjahr:														
1894	56	—	—	—	—	—	—	—	—	—	—	—	—	56
1893	280	27	—	—	—	—	—	—	—	—	—	—	—	307
1892	45	238	45	—	—	—	—	—	—	—	—	—	—	328
1891	1	66	258	56	—	—	—	—	—	—	—	—	—	381
1890	—	7	108	342	38	—	—	—	—	—	—	—	—	495
1889	—	1	12	260	240	30	—	—	—	—	—	—	—	543
1888	—	—	3	79	228	218	26	—	—	—	—	—	—	554
1887	—	—	—	27	109	268	155	18	—	—	—	—	—	577
1886	—	—	—	4	33	153	244	139	14	—	—	—	—	587
1885	—	—	—	1	4	58	145	194	93	9	—	—	—	504
1884	—	—	—	—	1	5	62	134	166	88	4	8	—	468
1883	—	—	—	—	—	—	4	51	126	118	33	39	6	377
1882	—	—	—	—	—	—	1	10	69	78	52	49	30	289
1881	—	—	—	—	—	—	—	—	24	26	35	21	40	146
vor 1881	—	—	—	—	—	—	—	—	1	6	23	14	29	73
Evangelische	280	265	316	598	513	589	498	408	387	278	135	108	92	4467
Katholische	12	8	16	39	21	26	21	19	17	5	3	8	2	197
Dissidenten	—	1	—	1	—	—	—	1	3	3	—	—	1	10
Juden	90	65	94	131	119	117	118	118	86	39	9	15	10	1011
Wohnort der Eltern:														
Berlin	349	313	380	671	576	614	520	434	391	258	128	84	71	4789
Prov. Brandenburg	31	25	44	94	71	113	105	98	88	56	16	37	28	806
sonst. Preußen	1	—	—	2	1	2	6	6	7	7	2	9	5	48
- Deutsches Reich	1	—	—	1	—	1	1	1	1	—	1	—	—	7
Ausland	—	1	2	1	5	2	5	7	6	4	—	1	1	35
Abgang Ostern:														
durch Versetzung	135	165	179	262	287	242	233	209	104	103	—	54	—	1973
Verlassen d. Anstalt	13	7	25	48	32	57	57	36	100	51	39	6	60	531
Zugang Ostern:														
v. ähnl. öffentl. Anst.	1	3	5	33	24	28	28	9	8	43	—	8	1	191
- Gemeindeschulen	2	19	26	128	4	—	—	—	—	—	—	—	—	179
- Privatschulen	2	4	7	20	10	13	3	4	1	2	—	—	—	66
- Privatunterricht	1	—	—	1	1	2	3	4	7	1	—	1	—	21
ohne Vorbereitung	167	—	—	—	—	—	—	—	—	—	—	—	—	167
überh. neu aufgenomm.	173	26	38	182	39	43	34	17	16	46	—	9	1	624
durch Versetzung	—	135	165	179	262	287	242	233	209	104	41	62	54	1975
im Wintersemester:														
Zugang	2	2	1	7	6	4	8	4	2	5	—	1	—	42
Abgang	7	1	1	17	3	14	10	17	7	22	6	1	—	106
davon durch Tod	1	1	—	—	—	—	2	—	—	1	—	—	—	5

Schülerzahl der städt. Realgymnasien und Ober-Realschulen (Michaelis 1900).

Persönliche Verhältnisse der Schüler	Vorschule III.	Vorschule II.	Vorschule I.	Sexta	Quinta	Quarta	Unter-Tertia	Ober-Tertia	Unter-Sekunda	Ober-Sekunda	Prima ungeteilt.	Prima Unter-	Prima Ober-	Überhaupt
zu Michaelis	385	345	407	768	666	708	637	544	484	315	143	145	108	5655
darunter im														
I. Semester	183	181	199	327	283	262	263	222	209	142	38	65	46	2420
II. -	159	144	177	328	281	306	264	242	215	139	36	66	52	2409
III. -	39	16	29	87	76	92	91	59	46	32	34	12	9	622
IV. -	3	4	2	21	26	48	18	21	14	2	29	2	1	191
V. etc. -	1	—	—	5	—	—	1	—	—	—	6	—	—	13
Geburtsjahr:														
1894	216	—	—	—	—	—	—	—	—	—	—	—	—	216
1893	157	154	—	—	—	—	—	—	—	—	—	—	—	311
1892	12	161	164	—	—	—	—	—	—	—	—	—	—	337
1891	—	28	188	199	2	—	—	—	—	—	—	—	—	417
1890	—	2	49	345	149	—	—	—	—	—	—	—	—	545
1889	—	—	5	169	261	104	—	—	—	—	—	—	—	539
1888	—	—	1	47	163	260	87	—	—	—	—	—	—	558
1887	—	—	—	6	72	231	219	58	—	—	—	—	—	586
1886	—	—	—	1	18	93	209	192	51	2	—	—	—	566
1885	—	—	—	1	1	20	98	171	139	29	1	1	—	461
1884	—	—	—	—	—	—	23	90	163	106	18	24	—	424
1883	—	—	—	—	—	—	1	28	89	99	39	55	18	329
1882	—	—	—	—	—	—	—	5	34	61	49	41	39	229
1881	—	—	—	—	—	—	—	—	8	16	25	17	33	99
vor 1881	—	—	—	—	—	—	—	—	—	2	11	7	18	38
Evangelische	283	269	296	608	520	576	485	434	366	268	131	122	94	4452
Katholische	12	13	14	38	24	19	18	19	13	7	3	6	3	189
Dissidenten	—	1	—	—	1	1	—	—	3	1	—	1	1	9
Juden	90	62	97	122	121	112	134	91	102	39	9	16	10	1005
Wohnort der Eltern:														
Berlin	364	308	365	667	569	595	533	446	375	250	126	98	76	4772
Prov. Brandenburg	19	36	41	95	92	109	97	91	95	56	15	40	22	808
sonst. Preußen	1	—	—	1	2	1	3	4	7	4	2	6	7	38
- Deutsches Reich	1	—	—	—	1	—	1	—	1	1	—	—	2	7
Ausland	—	1	1	5	2	3	3	3	6	4	—	1	1	30
Abgang Michaelis:														
durch Versetzung	159	166	185	254	232	232	212	190	106	97	—	43	—	1876
Verlassen der Anstalt	11	6	27	58	34	41	43	25	107	49	38	5	43	487
Zugang Michaelis:														
v. ähnl. öffent. Anst.	2	2	5	28	21	23	31	8	12	34	1	4	3	174
- Gemeindeschulen	4	13	20	96	2	1	—	—	1	—	—	—	—	137
- Privatschulen	1	4	8	13	2	6	1	—	5	2	—	—	—	42
- Privatunterricht	3	1	1	6	1	—	1	1	1	1	—	1	—	17
ohne Vorbereitung	174	—	—	—	—	—	—	—	—	—	—	—	—	174
überhaupt neu aufgen.	184	20	34	143	26	30	33	9	19	37	1	5	3	544
durch Versetzung	—	159	166	185	254	232	232	212	190	106	37	60	43	1876
im Sommersemester:														
Zugang	3	2	3	1	6	4	5	2	3	5	—	1	2	37
Abgang	14	3	10	18	7	17	15	10	8	12	4	4	2	124
davon durch Tod	2	2	—	1	—	—	—	—	—	—	—	—	—	5

Schülerzahl der städtischen Realgymnasien und Ober-Realschulen (Ostern 1901).

Persönliche Verhältnisse der Schüler	Vorschule III.	Vorschule II.	Vorschule I.	Sexta	Quinta	Quarta	Unter-Tertia	Ober-Tertia	Unter-Sekunda	Ober-Sekunda	Prima unget.	Prima Unter-	Prima Ober-	Überhaupt
zu Ostern	363	376	401	776	667	706	654	529	494	313	177	100	105	5661
darunter im														
I. Semester	155	182	189	349	301	298	292	230	224	143	50	43	53	2509
II. -	174	168	182	314	270	253	241	208	202	127	48	50	42	2279
III. -	27	25	30	90	80	135	103	82	57	34	38	5	8	714
IV. -	7	1	—	23	14	19	18	9	10	9	32	2	1	145
V. etc. -	—	—	—	—	2	1	—	—	1	—	9	—	1	14
Geburtsjahr:														
1895	67	—	—	—	—	—	—	—	—	—	—	—	—	67
1894	256	36	—	—	—	—	—	—	—	—	—	—	—	292
1893	40	256	25	—	—	—	—	—	—	—	—	—	—	321
1892	—	78	241	55	—	—	—	—	—	—	—	—	—	374
1891	—	5	114	335	34	—	—	—	—	—	—	—	—	488
1890	—	1	18	278	264	30	—	—	—	—	—	—	—	591
1889	—	—	3	81	237	203	17	—	—	—	—	—	—	541
1888	—	—	—	27	91	260	171	16	—	—	—	—	—	565
1887	—	—	—	—	34	155	252	88	12	—	—	—	—	541
1886	—	—	—	—	7	51	153	190	107	12	—	—	—	520
1885	—	—	—	—	—	7	59	148	146	71	5	1	—	437
1884	—	—	—	—	—	—	2	68	145	114	33	36	6	404
1883	—	—	—	—	—	—	—	16	52	83	59	32	34	276
1882	—	—	—	—	—	—	—	3	26	25	52	24	37	167
vor 1882	—	—	—	—	—	—	—	—	6	8	28	7	28	77
Evangelische	272	282	310	603	518	563	518	412	381	266	155	83	90	4453
Katholische	7	13	10	32	33	17	24	16	12	11	5	1	5	186
Dissidenten	2	—	4	1	1	—	—	—	2	2	—	1	1	14
Juden	82	81	77	140	115	126	112	101	99	34	17	15	9	1008
Wohnort der Eltern:														
Berlin	344	355	370	707	578	607	562	437	392	244	150	81	72	4899
Prov. Brandenburg	17	21	29	65	82	90	85	80	96	58	24	15	24	686
sonst. Preußen	1	—	1	1	5	4	3	6	2	6	3	3	7	42
- Deutsches Reich	1	—	—	—	2	1	1	4	—	3	—	—	1	13
Ausland	—	—	1	3	—	4	3	2	4	2	—	1	1	21
Abgang Ostern:														
durch Versetzung	159	150	168	288	267	246	213	208	97	78	—	53	—	1927
Verlassen der Anstalt	14	5	26	56	35	51	49	38	117	55	26	8	58	538
Zugang Ostern:														
v. ähnl. öffentl. Anst.	—	6	6	22	14	21	38	12	6	42	—	1	2	170
- Gemeindeschulen	4	10	31	142	1	1	—	—	—	—	—	—	—	189
- Privatschulen	—	4	2	18	1	6	3	4	6	2	—	—	—	46
- Privatunterricht	—	3	1	4	1	3	4	3	4	—	—	—	—	23
ohne Vorbereitung	151	—	—	—	—	—	—	—	—	—	—	—	—	151
überhaupt neu aufgen.	155	23	40	186	17	31	45	19	16	44	—	1	2	579
durch Versetzung	—	159	150	168	288	267	246	213	208	97	62	16	53	1927
im Wintersemester:														
Zugang	2	5	1	10	8	7	—	4	3	1	—	1	—	42
Abgang	6	1	3	12	10	10	12	5	3	11	2	2	—	77
davon durch Tod	—	—	—	—	—	—	2	—	—	—	—	—	—	2

Schülerzahl der städtischen Realgymnasien und Ober-Realschulen (Michaelis 1901).

Persönliche Verhältnisse der Schüler	Vorschule III.	Vorschule II.	Vorschule I.	Sexta	Quinta	Quarta	Unter-Tertia	Ober-Tertia	Unter-Sekunda	Ober-Sekunda	Prima ungeteilt	Prima Unter-	Prima Ober-	Überhaupt
zu Michaelis	390	361	408	784	704	710	657	522	489	297	176	100	103	5701
darunter im														
I. Semester . . .	204	183	209	360	307	279	266	226	208	136	42	47	45	2512
II. -	149	155	166	326	294	275	268	204	224	125	42	44	51	2323
III. -	30	18	30	76	87	102	97	71	46	33	43	9	7	649
IV. -	7	5	3	21	16	51	25	21	10	3	39	—	—	201
V. etc. -	—	—	—	1	—	3	1	—	1	—	10	—	—	16
Geburtsjahr:														
1895	235	1	—	—	—	—	—	—	—	—	—	—	—	236
1894	145	170	—	—	—	—	—	—	—	—	—	—	—	315
1893	10	158	156	1	—	—	—	—	—	—	—	—	—	325
1892	—	28	193	172	1	—	—	—	—	—	—	—	—	394
1891	—	3	52	383	135	1	—	—	—	—	—	—	—	574
1890	—	1	6	173	300	104	—	—	—	—	—	—	—	584
1889	—	—	1	43	192	229	78	—	—	—	—	—	—	543
1888	—	—	—	10	60	214	223	71	—	—	—	—	—	578
1887	—	—	—	2	13	123	230	148	51	1	—	—	—	568
1886	—	—	—	—	3	33	103	173	170	41	1	—	—	524
1885	—	—	—	—	—	6	23	92	144	112	12	7	—	396
1884	—	—	—	—	—	—	—	32	85	83	48	34	18	300
1883	—	—	—	—	—	—	—	6	29	50	60	26	37	208
1882	—	—	—	—	—	—	—	—	10	6	40	20	33	109
vor 1882	—	—	—	—	—	—	—	—	—	4	15	13	15	47
Evangelische	297	263	321	599	549	554	529	395	387	241	154	82	90	4461
Katholische	10	11	13	35	33	19	22	17	13	13	6	1	4	197
Dissidenten	1	1	3	1	1	3	2	—	2	5	—	—	—	19
Juden	82	86	71	149	121	134	104	110	87	38	16	17	9	1024
Wohnort d. Eltern:														
Berlin	370	333	375	695	601	597	544	423	392	224	147	75	69	4845
Prov. Brandenburg .	18	28	32	83	99	105	106	92	90	62	27	20	26	788
sonst. Preußen . .	—	—	—	2	1	3	1	4	4	5	1	5	7	33
- Deutsches Reich	2	—	—	—	—	2	2	—	—	3	1	—	—	10
Ausland	—	—	1	4	3	3	4	3	3	3	—	—	1	25
Abgang Michaelis:														
durch Versetzung . .	163	178	172	282	238	230	209	198	97	84	—	42	—	1893
Verlassen der Anstalt	14	13	25	39	27	37	45	29	120	64	38	6	44	501
Zugang Michaelis:														
v. ähnl. öffentl. Anst.	2	9	5	28	16	35	29	12	9	39	1	3	2	190
- Gemeindeschulen .	7	8	16	112	2	1	—	—	—	—	—	—	—	146
- Privatschulen . .	2	2	12	21	3	4	6	2	1	—	—	—	—	53
- Privatunterricht .	1	—	—	2	2	3	1	3	1	1	—	—	1	15
ohne Vorbereitung . .	194	—	—	—	—	—	—	—	—	—	—	—	—	194
überhaupt neu aufgen.	206	19	33	163	23	43	36	17	11	40	1	3	3	598
durch Versetzung . .	—	163	178	172	282	238	230	209	198	97	39	45	42	1893
im Sommersemester:														
Zugang	3	—	—	6	7	2	4	2	6	5	1	1	—	37
Abgang	5	6	7	12	10	12	13	8	3	10	4	1	3	94
davon durch Tod . .	—	—	1	1	—	—	—	—	—	—	—	—	—	2

Schülerzahl der städtischen Realgymnasien und Ober-Realschulen (Ostern 1902).

Persönliche Verhältnisse der Schüler	Vorschule III.	Vorschule II.	Vorschule I.	Sexta	Quinta	Quarta	Unter-Tertia	Ober-Tertia	Unter-Sekunda	Ober-Sekunda	Prima unget.	Prima Unter-	Prima Ober-	Überhaupt
zu Ostern	405	375	411	776	733	725	645	542	474	330	133	110	113	5772
darunter im														
I. Semester	188	185	201	358	340	320	276	242	209	187	31	53	49	2639
II. -	184	170	195	303	293	265	251	214	205	110	29	47	45	2311
III. -	31	19	14	96	84	109	100	76	46	21	31	6	16	649
IV. -	2	1	1	19	16	29	18	9	13	12	32	4	3	159
V. etc. -	—	—	—	—	—	2	—	1	1	—	10	—	—	14
Geburtsjahr:														
1896	61	—	—	—	—	—	—	—	—	—	—	—	—	61
1895	301	53	4	—	—	—	—	—	—	—	—	—	—	358
1894	40	251	70	—	—	—	—	—	—	—	—	—	—	361
1893	3	63	237	38	—	—	—	—	—	—	—	—	—	341
1892	—	8	82	330	38	—	—	—	—	—	—	—	—	458
1891	—	—	16	296	291	44	—	—	—	—	—	—	—	647
1890	—	—	2	95	252	229	16	—	—	—	—	—	—	594
1889	—	—	—	16	115	250	172	12	—	—	—	—	—	565
1888	—	—	—	1	35	145	237	129	19	—	—	—	—	566
1887	—	—	—	—	2	48	165	200	85	14	—	—	—	514
1886	—	—	—	—	—	8	49	135	170	105	4	6	—	477
1885	—	—	—	—	—	1	6	58	125	119	19	26	—	354
1884	—	—	—	—	—	—	—	8	63	58	45	40	37	251
1883	—	—	—	—	—	—	—	—	10	27	40	27	34	138
vor 1883	—	—	—	—	—	—	—	—	2	7	25	11	42	87
Evangelische	291	285	308	619	553	563	507	422	371	278	109	91	97	4494
Katholische	17	12	14	31	35	28	19	19	17	10	6	3	3	214
Dissidenten	1	2	—	3	—	3	—	—	—	3	—	2	—	14
Juden	96	76	89	123	145	131	119	101	86	39	18	14	13	1050
Wohnort der Eltern:														
Berlin	380	347	367	680	619	617	522	439	372	257	112	77	78	4867
Prov. Brandenburg	25	25	44	92	109	104	117	95	94	63	17	29	31	845
sonst. Preußen	—	2	—	1	1	—	3	6	3	4	2	4	2	28
- Deutsches Reich	—	—	—	—	1	1	—	—	—	2	1	—	—	5
Ausland	—	1	—	3	3	3	3	2	5	4	1	—	2	27
Abgang Ostern:														
durch Versetzung	151	162	166	299	279	239	229	188	111	77	—	49	—	1950
Verlassen der Anstalt	18	10	30	62	35	61	47	33	106	61	34	7	55	559
Zugang Ostern:														
v. ähnl. öffentl. Anst.	1	3	7	40	35	32	33	13	16	63	—	6	—	249
- Gemeindeschulen	6	25	20	126	—	—	—	—	—	—	—	—	—	177
- Privatschulen	—	6	11	23	7	6	—	6	4	—	—	—	—	63
- Privatunterricht	—	1	—	2	2	3	2	1	2	3	—	—	—	16
ohne Vorbereitung	182	—	—	—	—	—	—	—	—	—	—	—	—	182
überhaupt neu aufgen.	189	35	38	191	44	41	35	20	22	66	—	6	—	687
durch Versetzung	—	151	162	166	299	279	239	229	188	111	30	47	49	1950
im Wintersemester:														
Zugang	3	2	4	5	5	4	3	2	4	2	—	1	—	35
Abgang	8	2	5	9	5	9	13	10	12	8	5	4	2	92
davon durch Tod	1	—	—	—	1	—	1	—	—	—	1	—	—	4

Schülerzahl der städtischen Realgymnasien und Ober-Realschulen (Michaelis 1902).

Persönliche Verhältnisse der Schüler	Vorschule III.	Vorschule II.	Vorschule I.	Sexta	Quinta	Quarta	Unter-Tertia	Ober-Tertia	Unter-Sekunda	Ober-Sekunda	Prima unget.	Prima Unter-	Prima Ober-	Überhaupt
zu Michaelis	436	388	411	766	730	707	680	525	473	318	133	113	100	5780
darunter im														
I. Semester	231	197	198	343	300	326	292	211	206	145	39	54	40	2582
II. -	169	166	185	319	310	281	262	235	206	152	30	50	48	2413
III. -	28	24	25	79	100	70	94	60	48	19	28	8	10	593
IV. -	8	1	3	25	19	30	31	17	11	2	30	1	2	180
V. etc. -	—	—	—	—	1	—	1	2	2	—	6	—	—	12
Geburtsjahr:														
1896	268	—	—	—	—	—	—	—	—	—	—	—	—	268
1895	155	203	1	—	—	—	—	—	—	—	—	—	—	359
1894	13	156	167	1	—	—	—	—	—	—	—	—	—	337
1893	—	25	186	191	1	—	—	—	—	—	—	—	—	403
1892	—	4	49	337	138	—	—	—	—	—	—	—	—	528
1891	—	—	7	191	328	112	2	—	—	—	—	—	—	640
1890	—	—	1	41	195	268	89	—	—	—	—	—	—	594
1889	—	—	—	5	56	219	227	58	—	—	—	—	—	565
1888	—	—	—	—	12	89	217	164	64	1	—	—	—	547
1887	—	—	—	—	—	18	118	184	122	41	—	1	—	484
1886	—	—	—	—	—	1	26	89	161	130	15	16	—	438
1885	—	—	—	—	—	—	1	30	87	99	37	44	7	305
1884	—	—	—	—	—	—	—	—	34	39	41	31	40	185
1883	—	—	—	—	—	—	—	—	5	6	27	20	27	85
vor 1883	—	—	—	—	—	—	—	—	—	2	13	1	26	42
Evangelische	321	298	309	604	555	531	550	402	361	282	106	95	83	4497
Katholische	11	13	9	34	30	31	23	19	13	11	7	4	1	206
Dissidenten	3	1	2	2	1	2	1	—	—	1	—	4	—	17
Juden	101	76	91	126	144	143	106	104	99	24	20	10	16	1060
Wohnort der Eltern:														
Berlin	409	359	368	646	629	602	560	416	369	254	108	74	77	4871
Prov. Brandenburg	27	27	42	111	94	95	111	99	93	58	20	34	20	831
sonst. Preußen	—	—	1	4	3	1	6	6	4	4	2	3	3	37
- Deutsches Reich	—	—	—	1	1	2	1	—	—	—	1	1	—	7
Ausland	—	2	—	4	3	7	2	4	7	2	2	1	—	34
Abgang Michaelis:														
durch Versetzung	178	174	169	273	268	269	196	199	114	88	—	39	—	1967
Verlassen der Anstalt	16	11	29	51	34	43	46	24	92	51	35	12	47	491
Zugang Michaelis:														
v. ähnl. öffentl. Anst.	1	2	4	39	23	30	18	11	7	30	2	6	3	180
- Gemeindeschulen	8	6	17	93	2	—	1	—	—	—	—	—	—	127
- Privatschulen	1	2	2	19	5	7	2	3	2	1	—	—	—	44
- Privatunterricht	—	6	3	3	1	1	1	3	1	—	—	—	—	19
ohne Vorbereitung	221	—	—	—	—	—	—	—	—	—	—	—	—	221
überhaupt neu aufgen.	231	20	26	154	31	38	22	17	10	31	2	6	3	591
durch Versetzung	—	178	174	169	273	268	269	196	199	114	38	50	39	1967
im Sommersemester:														
Zugang	3	5	2	5	2	1	2	1	2	4	—	3	1	31
Abgang	9	5	4	14	7	13	16	8	6	22	5	5	9	123
davon durch Tod	—	1	—	—	—	—	1	—	—	1	—	—	—	3

Das Alter (bez. Geburtsjahr) der Schüler in den in Berlin belegenen Königlichen Anstalten war

am 21. Dezember 1899.

Schüler geboren:	1893	1892	1891	1890	1889	1888	1887	1886	1885	1884 u. früh.	Überhaupt
Friedr.-Wilh.-Gymn.	—	—	—	54	77	65	92	68	64	234	654
Französisches -	—	—	1	18	34	41	30	38	28	88	278
Wilhelms- -	—	—	5	53	83	74	79	74	73	218	659
Luisen- -	—	—	—	47	94	76	79	77	60	213	646
Vorschulen	218	317	361	142	23	1	—	—	—	—	1062
Realgymnasium	—	—	—	33	52	68	79	63	68	143	506
zusammen	218	317	367	347	363	325	359	320	293	896	3805
dazu die städt. Anst.	479	755	859	953	1125	1190	1233	1226	1113	3386	12319
Überhaupt	697	1072	1226	1300	1488	1515	1592	1546	1406	4282	16124

am 21. Dezember 1900.

Schüler geboren:	1894	1893	1892	1891	1890	1889	1888	1887	1886	1885 u. früh.	Überhaupt
Friedr.-Wilh.-Gymn.	—	—	—	45	79	78	62	78	63	247	652
Französisches -	—	—	1	21	26	36	36	29	34	82	265
Wilhelms- -	—	—	1	56	61	79	80	69	63	212	621
Luisen- -	—	—	—	56	85	82	77	71	74	203	648
Vorschulen	236	309	323	149	18	4	—	—	—	—	1039
Realgymnasium	—	—	—	31	79	61	68	79	54	128	500
zusammen	236	309	325	358	348	340	323	326	288	872	3725
dazu die städt. Anst.	512	768	750	961	1179	1168	1188	1193	1153	3340	12212
Überhaupt	748	1077	1075	1319	1527	1508	1511	1519	1441	4212	15937

am 21. Dezember 1901.

Schüler geboren:	1896	1895	1894	1893	1892	1891	1890	1889	1888	1887	1886 u. früh.	Überhaupt
Friedr.-Wilh.-Gymn.	—	—	—	—	43	72	85	74	50	67	244	635
Französisches -	—	—	—	—	20	28	27	36	34	28	90	263
Wilhelms- -	—	—	—	4	51	77	60	71	74	57	199	593
Luisen- -	—	—	—	—	56	88	80	79	68	69	233	673
Vorschulen	2	176	295	326	147	25	2	—	—	—	—	973
Realgymnasium	—	—	—	—	30	82	84	63	70	72	139	540
zusammen	2	176	295	330	347	372	338	323	296	293	905	3677
dazu die städt. Anst.	—	507	759	773	921	1249	1234	1164	1161	1113	3341	12222
Überhaupt	2	683	1054	1103	1268	1621	1572	1487	1457	1406	4246	15899

am 21. Dezember 1902.

Schüler geboren:	1897	1896	1895	1894	1893	1892	1891	1890	1889	1888	1887 u. früh.	Überhaupt
Friedr.-Wilh.-Gymn.	—	—	—	2	46	63	70	82	66	48	218	595
Französisches -	—	—	—	—	15	30	29	29	30	31	84	248
Wilhelms- -	—	—	—	3	50	67	67	65	64	70	187	573
Luisen- -	—	—	—	—	56	87	84	71	69	68	229	664
Vorschulen	1	200	246	301	128	16	1	2	—	—	—	895
Realgymnasium	—	—	—	—	38	68	84	86	62	67	166	571
zusammen	1	200	246	306	333	331	335	335	291	284	884	3546
dazu die städt. Anst.	—	560	773	772	897	1206	1278	1199	1143	1083	3307	12218
Überhaupt	1	760	1019	1078	1230	1537	1613	1534	1434	1367	4191	15764

b. Städtische Realschulen.

Städtische Realschulen Nr.	Errichtet	Klassen	Lehrer wiss.	Lehrer tech.	Schülerzahl (1. Februar d. folg. Jahr.) I.	II.	III.	IV.	V.	VI.	nach der Konfession (Jahresschluß) evang.	kath.	diss.	jüd.	überh.	davon über 14 J.
I	1884	13	17	5	47	67	78	121	82	72	413	18	.	40	471	192
II	1886	13	16	5	48	56	77	133	81	77	411	18	1	50	480	177
III	1887	12	16	3	52	61	70	89	90	78	383	27	1	29	440	183
IV	1887	14	19	3	63	86	103	104	96	74	454	12	1	58	525	234
V	1888	13	17	6	55	79	86	102	86	84	457	22	.	14	493	208
VI	1889	12	16	7	36	55	65	84	79	71	346	28	.	13	387	163
VII	1890	12	15	3	38	58	73	96	80	76	373	29	.	19	421	170
VIII	1890	12	15	5	44	69	79	92	84	68	384	19	1	32	436	183
IX	1892	12	16	3	59	54	80	95	78	68	412	15	.	9	436	197
X	1893	14	18	5	31	83	75	129	96	84	374	18	7	97	496	214
XI	1893	12	16	3	37	62	68	100	80	59	371	17	5	14	407	175
XII	1895	12	14	5	23	54	65	97	77	73	369	11	.	10	390	155
XIII	1902	7	8	3	—	—	27	91	100	100	241	19	.	43	303	31
Zus.	1902	158	203	56	533	784	946	1333	1109	984	4988	253	16	428	5685	2282
I	1884	12	17	5	70	61	87	103	83	73	424	19	1	39	483	216
II	1886	12	15	4	43	69	66	105	82	79	382	17	1	46	446	178
III	1887	12	14	6	45	63	77	95	95	78	398	24	.	34	456	176
IV	1887	14	18	3	43	77	100	116	88	82	428	9	2	68	507	219
V	1888	13	17	6	61	72	88	117	89	85	481	19	.	13	513	209
VI	1889	12	14	9	37	53	70	83	81	81	374	23	.	9	406	160
VII	1890	12	14	6	27	59	64	97	86	67	353	27	.	22	402	158
VIII	1890	12	16	5	45	59	77	98	79	70	378	18	1	31	428	165
IX	1892	12	17	2	47	68	75	94	77	62	402	14	.	9	425	197
X	1893	14	19	5	41	58	129	99	100	83	374	22	8	106	510	235
XI	1893	12	16	4	34	51	65	101	84	81	378	14	7	19	418	145
XII	1895	12	15	5	37	39	63	92	79	68	355	7	.	16	378	155
Zus.	1901	149	192	60	530	729	961	1200	1023	909	4727	213	20	412	5372	2213
I	1884	12	15	8	56	79	82	99	93	77	434	19	2	35	490	206
II	1886	13	16	4	60	61	73	101	81	78	385	15	1	56	457	188
III	1887	12	16	6	41	71	72	101	93	81	404	19	2	35	460	180
IV	1887	14	17	3	50	66	88	124	94	85	421	10	2	73	506	203
V	1888	13	16	7	57	65	85	112	92	85	465	21	1	13	500	203
VI	1889	12	15	8	44	48	64	84	83	73	368	20	1	10	399	160
VII	1890	12	15	4	25	45	61	97	86	71	343	25	1	19	388	137
VIII	1890	12	16	4	41	58	79	106	81	48	367	16	.	32	415	178
IX	1892	12	17	2	28	68	72	97	77	54	374	12	.	10	396	173
X	1893	14	19	6	49	69	73	182	100	87	419	22	6	117	564	245
XI	1893	12	15	4	39	48	63	91	93	63	356	17	5	17	395	148
XII	1895	12	14	5	35	48	68	88	71	56	342	6	.	18	366	160
Zus.	1900	150	191	61	525	726	880	1282	1044	858	4678	202	21	435	5336	2181
	1899	148	195	54	552	754	875	1168	1002	810	4527	189	16	439	5171	2177
	1898	148	198	51	520	767	943	1165	1008	826	4600	173	17	455	5245	2227
	1897	147	197	66	565	727	959	1203	1021	801	4626	171	22	460	5279	2243
	1896	143	201	52	478	737	937	1295	991	748	4564	181	22	427	5194	2217
	1895	133	196	46	400	657	956	1197	927	696	4264	168	28	394	4854	2082

Das Alter der Schüler der städtischen Realschulen war

am 21. Dezember 1902.

Schüler geboren:	1893	1892	1891	1890	1889	1888	1887 u. früh.	Überhaupt
I. Alexandrinenstr. 5/6 . .	5	42	68	75	89	83	109	471
II. Weißenburgerstr. 4a .	3	41	80	81	98	67	110	480
III. Steglitzerstr. 8a . . .	4	38	71	72	72	78	105	440
IV. Diestelmeyerstr. . . .	5	38	66	83	99	78	156	525
V. Stephanstr. 1/2	5	41	81	63	95	84	124	493
VI. Belle-Alliancestr. 80 .	2	36	64	72	50	68	95	387
VII. Mariannenstr. 47 . . .	7	22	58	78	86	79	91	421
VIII. Rheinsbergerstr. 4/5 .	1	45	62	64	81	77	106	436
IX. Badstr. 22	2	36	48	74	79	75	122	436
X. Auguststr. 21	6	35	69	86	86	94	120	496
XI. Böckhstr. 9/10	7	37	58	68	62	75	100	407
XII. Rigaerstr. 8	1	36	46	74	78	58	97	390
XIII. +) Schleswiger Ufer 9 .	11	52	67	79	63	21	10	303
zusammen	59	499	838	969	1038	937	1345	5685

am 21. Dezember 1901.

Schüler geboren:	1892	1891	1890	1889	1888	1887	1886 u. früh.	Überhaupt
I. Alexandrinenstr. 5/6 . .	6	41	57	80	83	85	131	483
II. Weißenburgerstr. 4a .	6	50	52	81	79	68	110	446
III. Steglitzerstr. 8a . . .	3	42	73	76	86	67	109	456
IV. Diestelmeyerstr. . . .	2	32	68	93	93	96	123	507
V. Stephanstr. 1/2 . . .	4	53	51	96	100	78	131	513
VI. Belle-Alliancestr. 80 .	3	40	70	47	86	72	88	406
VII. Mariannenstr. 47 . . .	1	21	53	79	90	68	90	402
VIII. Rheinsbergerstr. 4/5 .	6	33	60	72	92	66	99	428
IX. Badstr. 22	5	20	49	72	82	75	122	425
X. Auguststr. 21	5	37	64	68	101	95	140	510
XI. Böckhstr. 9/10	12	47	67	65	82	66	79	418
XII. Rigaerstr. 8	6	20	52	71	74	65	90	378
Zusammen	59	436	716	900	1048	901	1312	5372

am 21. Dezember 1900.

Schüler geboren:	1891	1890	1889	1888	1887	1886	1885 u. früh.	Überhaupt
I. Alexandrinenstr. 5/6 . .	5	35	77	76	91	89	117	490
II. Weißenburgerstr. 4a .	5	32	75	75	82	65	123	457
III. Steglitzerstr. 8a . . .	8	38	68	83	83	76	104	460
IV. Diestelmeyerstr. . . .	3	35	72	79	114	78	125	506
V. Stephanstr. 1/2	4	32	83	95	83	82	121	500
VI. Belle-Alliancestr. 80 .	2	40	42	77	78	62	98	399
VII. Mariannenstr. 47 . . .	2	28	57	77	87	65	72	388
VIII. Rheinsbergerstr. 4 5 .	2	25	49	82	79	74	104	415
IX. Badstr. 22	3	24	46	67	83	82	91	396
X. Auguststr. 21	9	32	61	104	113	102	143	564
XI. Böckhstr. 9/10	12	33	49	73	80	63	85	395
XII. Rigaerstr. 8	.	21	45	63	77	63	97	366
Zusammen	55	375	724	951	1050	901	1280	5336

+) Eröffnet am 8. April 1902.

c. Öffentliche höhere Mädchenschulen.

Lehrer, Lehrerinnen, Klassen, Schülerinnen nach der Konfession.

Öffentliche höhere Mädchenschulen	Wissenschaftl. Lehrer	Technische Lehrer	Wissenschaftl. Lehrerinnen	Technische Lehrerinnen	Zusammen	Klassen	Schülerinnen: evangelisch	kathol.	dissident.	jüdisch	überhaupt	Darunt. über 14 Jahr alt
Königl. Elisabethschule .	11	2	9	—	22	16	553	13	1	71	638	172
- Augustaschule .	10	—	12	—	22	10	371	6	1	24	402	122
Städt. Luisenschule . .	12	1	11	2	26	19	433	23	1	245	702	164
- Viktoriaschule .	11	1	13	1	26	19	507	11	5	184	707	152
- Sophienschule .	11	—	12	2	25	19	373	3	2	325	703	154
- Charlottenschule.	13	1	11	2	27	19	359	11	4	356	730	187
- Margaretenschule	10	1	13	2	26	18	331	8	4	291	634	140
- Dorotheenschule .	11	1	13	2	27	19	534	24	1	209	768	163
Überhaupt 1902	89	7	94	11	201	139	3461	99	19	1705	5284	1254
Königl. Elisabethschule .	11	2	9	—	22	15	529	12	1	78	620	154
- Augustaschule .	10	—	10	—	20	10	366	5	—	21	392	124
Städt. Luisenschule . .	13	1	14	2	30	19	439	18	1	255	713	151
- Viktoriaschule .	11	1	16	2	30	19	511	10	5	188	714	168
- Sophienschule .	13	1	15	2	31	19	356	5	2	319	682	150
- Charlottenschule.	12	1	17	2	32	19	349	11	5	365	730	174
- Margaretenschule	10	1	17	2	30	18	338	9	2	291	640	147
- Dorotheenschule.	11	1	17	2	31	19	513	23	1	207	744	153
Überhaupt 1901	91	8	115	12	226	138	3401	93	17	1724	5235	1221
Königl. Elisabethschule .	11	—	9	2	22	15	519	13	1	89	622	156
- Augustaschule .	12	—	7	—	19	10	362	1	—	26	389	104
Städt. Luisenschule . .	12	1	10	1	24	18	452	23	1	255	731	148
- Viktoriaschule .	11	1	12	1	25	19	504	11	2	200	717	179
- Sophienschule .	11	—	9	1	21	18	371	9	3	333	716	165
- Charlottenschule.	12	1	11	1	25	19	372	10	3	361	746	175
- Margaretenschule	10	1	12	1	24	18	368	7	2	295	672	138
- Dorotheenschule .	11	1	11	1	24	19	517	23	2	191	733	146
Überhaupt 1900	90	5	81	8	184	136	3465	97	14	1750	5326	1211
1899	85	8	95	7	195	135	3523	88	15	1729	5355	1230
1898	87	10	78	9	184	134	3504	71	20	1725	5320	1223
1897	90	12	100	16	218	134	3492	67	18	1704	5281	1180
1896	86	8	91	7	192	132	3412	68	18	1689	5187	1121
1895	86	8	78	6	178	130	3432	80	19	1755	5286	1143
1894	80	9	65	7	161	125	3488	76	18	1865	5447	1111
1893	84	6	67	7	164	123	3490	78	17	1805	5390	1063
1892	88	10	83	12	193	118	3364	85	17	1784	5250	1072
1891	91	8	80	12	191	118	3423	72	18	1771	5284	1077
1890	83	6	73	7	169	114	3443	76	15	1732	5266	1090
1889	89	10	77	13	189	114	3504	74	18	1670	5266	1030
1888	90	11	64	21	186	114	3466	77	18	1649	5210	1054
1887	89	10	73	8	180	113	3446	63	12	1639	5160	1031
1886	87	10	74	8	179	110	3325	61	9	1601	4996	969
1885	86	10	65	15	176	104	3108	60	5	1523	4696	909
1884	76	9	52	10	147	94	3009	58	8	1300	4375	964
1883	77	9	58	8	152	94	3029	62	9	1298	4398	949
1882	82	10	59	5	156	94	3147	74	6	1282	4509	1005
1881	69	13	47	4	133	94	3165	67	6	1269	4507	1002
1880	87		60		147	93	3172	59	7	1166	4404	981
1879	83		42		125	84	2949	56	8	994	4007	844
1876	81		49		130	74	2576	36	11	811	3434	768

Das Alter der Schülerinnen der höheren Mädchenschulen war

am 21. Dezember 1900.

Schülerinnen geboren:	1895	1894	1893	1892	1891	1890	1889	1888	1887	1886	1885 u.früh.
Kgl. Elisabethschule .	—	10	40	42	56	67	90	77	84	83	73
- Augustaschule ..	—	2	46	41	41	40	43	34	38	32	72
Städt. Luisenschule...	—	47	77	72	84	83	63	89	68	79	69
- Viktoriaschule .	—	46	70	55	84	74	70	62	77	73	106
- Sophienschule..	—	39	60	72	82	66	74	79	79	63	102
- Charlottensch. .	—	42	71	83	73	67	67	91	77	79	96
- Margaretensch..	2	32	67	75	62	74	67	60	95	56	82
- Dorotheenschule	—	50	62	73	85	90	79	71	77	64	82
Zusammen	2	268	493	513	567	561	553	563	595	529	682

am 21. Dezember 1901.

Schülerinnen geboren:	1895	1894	1893	1892	1891	1890	1889	1888	1887	1886 u.früh.
Kgl. Elisabethschule .	10	43	38	58	78	70	90	79	80	74
- Augustaschule ..	11	26	44	39	36	37	39	36	39	85
Städt. Luisenschule...	37	65	76	69	85	79	62	89	62	89
- Viktoriaschule .	42	75	76	57	93	71	69	63	74	94
- Sophienschule..	42	48	60	75	85	70	75	77	72	78
- Charlottensch. .	32	66	82	76	73	66	73	88	72	102
- Margaretensch..	37	52	62	79	69	71	60	63	86	61
- Dorotheenschule	44	86	65	81	81	84	78	72	71	82
Zusammen	255	461	503	534	600	548	546	567	556	665

am 21. Dezember 1902.

Schülerinnen geboren:	1897	1896	1895	1894	1893	1892	1891	1890	1889	1888	1887 u.früh.
Kgl. Elisabethschule .	—	6	43	47	52	74	80	66	98	71	101
- Augustaschule ..	—	12	39	29	46	40	36	40	38	39	83
Städt. Luisenschule...	—	40	64	69	78	65	85	73	64	87	77
- Viktoriaschule .	—	51	70	73	73	60	83	76	69	59	93
- Sophienschule..	—	53	68	53	71	77	83	68	76	76	78
- Charlottensch. .	—	36	58	68	80	80	80	65	76	98	89
- Margaretensch..	—	29	62	53	65	77	70	76	62	54	86
- Dorotheenschule	1	40	88	88	65	79	74	92	78	49	114
Zusammen	1	267	492	480	530	552	591	556	561	533	721

d. Königliche Fachschulen.

(Nach direkten Mitteilungen.)

Kgl. Fachschulen	Jahr	Klassen (Kurse)	Lehrer	Lehrerinnen	Schüler	Schülerinnen
Kgl. Lehrerinnen-Seminar	1900	3	9	8	—	120
	1901	4	10	9	—	140
	1902	5	10	12	—	160
Kgl. Turnlehrer-Bildungsanstalt	1900 S.	1	4	5	—	100
	1901 W.	1	9	—	60/70	—
	1901 S.	1	4	5	—	100
	1902 W.	1	9	—	60/70	—
	1902 S.	1	4	5	—	100
	1903 W.	1	9	—	60/70	—
Kgl. Taubstummenlehrer-Bildungsanstalt	1900	10	10	1	.	.
	1901	10	10	1	.	.
	1902	10	10	1	.	.
Kgl. Krankenwartschule	1900	.	1	—	60	
	1901	.	1	—	60	
	1902	.	1	—	61	

e. Städtische Fortbildungs-Anstalten.

(Nach den Verwaltungsberichten, für 1902 nach direkten Mitteilungen.)

Anstalten	Semester	Deutsch	Französisch	Englisch	Math., +Phys. +Korrespondenz	Kaufm. Rechnen	Buchführung	Zeichn., Schreib. +Handelskunde	Steno-graphie	Schreib-maschine	Überhaupt Teilnehmer	Kurse
Friedrichs-gymnasium	S. 1898	22	31	51	18	23	20	35	18	15	168	13
	W. 1898/99	42	56	58	18	23	39	30	25	21	234	15
	S. 1899	19	46	45	—	16	31	37	20	20	176	14
	W. 1899/00	45	42	59	18	24	41	39	28	18	214	15
	S. 1900	19	39	54	19	19	40	40	26	19	212	14
	W. 1900/01	43	47	69	19	25	42	64	39	23	282	15
	S. 1901	24	42	51	15	24	30	34	25	15	197	15
	W. 1901/02	39	56	60	19	26	45	37	52	25	272	17
	S. 1902	28	27	39	12	18	30	39	40	17	193	16
	W. 1902/03	37	53	63	21	28	40	42	45	44	257	18
I. Realschule	S. 1898	15	32	31	—	16	—	—	—	—	94	6
	W. 1898/99	20	61	47	—	24	—	—	—	—	124	6
	S. 1899	21	60	35	—	34	—	—	—	—	135	7
	W. 1899/00	28	71	52	—	34	—	—	—	—	169	7
	S. 1900	18	63	39	—	20	—	—	—	—	135	7
	W. 1900/01	29	71	61	—	33	33	—	—	—	174	9
	S. 1901	18	66	52	—	27	27	—	—	—	143	9
	W. 1901/02	27	74	75	—	25	25	—	—	17	183	10
	S. 1902	23	53	46	—	—	21	—	26	—	144	9
	W. 1902/03	56	72	63	—	—	36	—	40	—	239	11
Dorotheenstädt. Realgymnasium	S. 1898	34	58	51	—	34	54	—	18	—	177	14
	W. 1898/99	57	71	75	—	37	36	—	32	13	263	14
	S. 1899	57	57	79	—	45	65	+15	49	19	263	17
	W. 1899/00	53	55	126	—	50	56	+15	66	12	314	17
	S. 1900	32	35	72	23	36	39	32	50	9	213	17
	W. 1900/01	51	70	122	34	57	54	53	60	15	343	20
	S. 1901	44	79	83	—	61	43	97	57	17	326	19
	W. 1901/02	54	89	110	—	57	70	97	80	13	371	19
	S. 1902	43	56	54	—	42	46	88	70	17	291	20
	W. 1902/03	44	79	101	—	67	79	109	86	26	379	25
II. Realschule	S. 1898	23	46	32	+16	22	22	—	—	—	119	9
	W. 1898/99	45	59	46	+17	33	21	19	—	—	131	11
	S. 1899	32	29	36	+18	27	22	15	—	—	123	9
	W. 1899/00	38	40	41	+19	29	23	18	17	11	162	11
	S. 1900	21	31	35	16	19	19	15	21	—	127	10
	W. 1900/01	27	36	33	17	24	42	22	47	19	188	13
	S. 1901	22	32	35	15	20	19	19	43	17	152	12
	W. 1901/02	42	35	40	16	27	42	19	43	24	185	15
	S. 1902	17	25	29	15	19	22	16	30	25	145	13
	W. 1902/03	41	39	50	15	25	25	21	36	26	190	15
Überhaupt	S. 1898	94	167	165	34	95	96	35	36	15	558	42
	W. 1898/99	164	247	226	35	117	96	49	57	34	752	46
	S. 1899	129	192	195	18	122	118	67	69	39	697	47
	W. 1899/00	164	208	278	37	137	120	72	111	41	859	50
	S. 1900	90	168	200	58	94	98	87	97	28	687	48
	W. 1900/01	150	224	285	70	139	171	139	146	57	987	57
	S. 1901	108	219	221	30	132	119	150	125	49	818	55
	W. 1901/02	162	254	285	35	135	182	153	175	79	1011	61
	S. 1902	111	171	168	27	79	119	143	166	59	773	58
	W. 1902/03	178	243	277	36	120	180	172	207	96	1065	69

3. Königl. und städtische Unterrichts-Anstalten niederen Grades.

(Nach den Akten, den Verwaltungsberichten und direkten Mitteilungen der städt. Schuldeputation.)

a. Anstaltschulen.

Anstaltschulen,* Geschlecht der Schüler	Klassen	Lehrer: wissenschaftl.	Lehrer: techn.	Schüler: evang.	Schüler: kath.	Schüler: dissid.	Schüler: jüd.	Schüler: überhaupt
Am 21. Dezember 1900.								
Kgl. Seminarschule . . . . . m.	9	8	1	308	2	—	2	312
Kgl. Präparandenanstalt . . . . m.	3	9	—	101	—	—	—	101
Kgl. Theaterschule (Elementarsch.) m.	1	—	—	10	—	—	—	10
Kgl. Theaterschule (Elementarsch.) w.	1	1	—	22	4	—	—	26
4 Vorschulen d. Kgl. Gymnasien m.	26	25	—	725	45	4	265	1039
10 - - städt. - m.	30	30	—	1021	42	3	413	1479
8 - - - Realg.u.Ob.-R. m.	25	25	—	848	39	1	249	1137
Kgl. Taubstummenschule . . . . m.	4	10	—	33	5	—	1	39
Kgl. Taubstummenschule . . . . w.	4	—	1	40	1	—	2	43
Städt. Taubstummenschule . . . m.	7	12	—	76	4	—	1	81
Städt. Taubstummenschule . . . w.	7	3	—	70	2	—	4	76
Städt. Blindenschule . . . . . m.	2½	3	—	44	1	—	—	45
Städt. Blindenschule . . . . . w.	2½	2	—	20	—	—	—	20
Waisen-Depot-Schule . . . . . m.	½	2	—	18	6	—	1	25
Waisen-Depot-Schule . . . . . w.	½	—	—	24	6	—	—	30
Am 21. Dezember 1901.								
Kgl. Seminarschule . . . . . m.	9	8	1	290	3	—	2	295
Kgl. Präparandenanstalt . . . . m.	3	11	—	104	—	—	1	105
Kgl. Theaterschule (Elementarsch.) m.	1	—	—	8	—	—	—	8
Kgl. Theaterschule (Elementarsch.) w.	1	1	—	22	4	—	—	26
4 Vorschulen d. Kgl. Gymnasien m.	26	26	—	679	60	6	228	973
10 - - städt. - m.	30	30	—	1004	61	1	399	1465
8 - - - Realg.u.Ob.-R. m.	25	25	—	881	34	5	239	1159
Kgl. Taubstummenschule . . . . m.	4	10	—	38	5	—	1	44
Kgl. Taubstummenschule . . . . w.	4	—	1	34	1	—	2	37
Städt. Taubstummenschule . . . m.	7½	12	—	93	2	—	1	96
Städt. Taubstummenschule . . . w.	7½	4	2	73	3	—	3	79
Städt. Blindenschule . . . . . m.	2½	3	—	44	—	—	—	44
Städt. Blindenschule . . . . . w.	2½	3	—	18	1	—	—	19
Waisen-Depot-Schule . . . . . m.	½	3	—	20	2	1	—	23
Waisen-Depot-Schule . . . . . w.	½	—	—	19	1	—	—	20
Am 21. Dezember 1902.								
Kgl. Seminarschule . . . . . m.	9	8	1	285	1	—	2	288
Kgl. Präparandenanstalt . . . . m.	3	12	—	101	—	—	—	101
Kgl. Theaterschule (Elementarsch.) m.	1	—	—	4	—	—	—	4
Kgl. Theaterschule (Elementarsch.) w.	1	1	—	18	3	—	—	21
4 Vorschulen d. Kgl. Gymnasien m.	26	26	—	622	56	9	208	895
10 - - städt. - m.	30	30	—	979	64	1	381	1425
8 - - - Realg.u.Ob.-R. m.	25	25	—	928	33	6	268	1235
Kgl. Taubstummenschule . . . . m.	4	10	—	35	5	—	2	42
Kgl. Taubstummenschule . . . . w.	4	—	1	34	1	2	—	37
Städt. Taubstummenschule . . . m.	8	12	—	101	5	—	3	109
Städt. Taubstummenschule . . . w.	8	4	2	79	2	3	—	84
Städt. Blindenschule . . . . . m.	2½	3	—	39	3	—	—	42
Städt. Blindenschule . . . . . w.	2½	3	—	21	—	—	—	21
Waisen-Depot-Schule . . . . . m.	½	3	—	11	1	1	1	14
Waisen-Depot-Schule . . . . . w.	½	—	—	10	—	—	—	10

* Die hierher zu rechnende Schule des städtischen Obdachs, sowie die außerhalb Berlins belegenen städtischen Schulen: Waisenhausschule zu Rummelsburg, Schule des Erziehungshauses für verwahrloste Knaben in Lichtenberg, für verwahrloste Mädchen in Kleinbeeren, der Idiotenanstalt zu Dalldorf und der Anstalt für Epileptische in Wuhlgarten, s. Abschnitt VIII.

b. Gemeindeschulen.

Verteilung auf die einzelnen Klassen, Konfessionen.

Von je 100 Schülern bez. Schülerinnen der Gemeindeschulen kamen auf die einzelnen Klassen:

Klasse	1898		1899		1900		1901		1902	
	m.	w.	m.	w.	m.	w.	m.	w.	m.	w.
Oberklasse*	—	—	—	—	1.63	1.42	1.82	1.79	3.62	3.75
I. . . .	12.21	12.10	12.73	12.60	7.07	7.26	6.85	7.09	7.18	7.36
II. . . .	14.22	14.36	14.04	14.35	9.40	9.80	9.56	9.62	10.24	10.38
III. . . .	16.47	16.88	16.47	17.00	12.32	12.49	12.43	12.83	12.47	12.91
IV. . . .	18.46	18.69	19.04	18.71	15.32	15.31	15.58	15.89	15.30	15.33
V. . . .	19.00	18.70	18.50	18.55	17.56	17.64	17.63	17.23	16.41	16.10
VI. . . .	19.50	19.14	18.87	18.51	18.08	17.66	17.67	17.50	16.62	16.61
VII. . . .	—	—	—	—	18.24	18.13	18.06	17.70	17.60	17.15
Nebenklassen	0.14	0.13	0.35	0.23	0.38	0.29	0.45	0.35	0.56	0.41

Konfession der Schüler der Gemeindeschulen.

Klasse	Knaben					Mädchen				
	evang.	kath.	dissid.	jüd.	überh.	evang.	kath.	dissid.	jüd.	überh.
Am 21. Dezember 1900.										
Oberklasse*	1 634	32	6	31	1 703	1 470	1	5	22	1 498
I. . . .	6 675	589	28	86	7 378	6 909	577	40	149	7 675
II. . . .	8 927	675	35	181	9 818	9 454	703	27	178	10 362
III. . . .	11 656	962	33	210	12 861	11 839	1081	43	242	13 205
IV. . . .	14 311	1369	34	284	15 998	14 496	1404	30	255	16 185
V. . . .	16 377	1566	23	363	18 329	16 741	1572	16	312	18 641
VI. . . .	16 805	1683	25	365	18 878	16 747	1561	35	317	18 660
VII. . . .	16 932	1689	26	400	19 047	17 010	1746	43	360	19 159
Nebenklassen	361	27	—	6	394	284	12	—	11	307
Zusammen	93 678	8592	210	1926	104 406	94 950	8657	239	1846	105 692
Am 21. Dezember 1901.										
Oberklasse*	1 882	2	7	27	1 918	1 828	41	7	22	1 898
I. . . .	6 441	628	26	111	7 206	6 766	586	46	131	7 529
II. . . .	9 056	775	35	185	10 051	9 180	793	43	196	10 212
III. . . .	11 772	1047	39	217	13 075	12 231	1124	54	212	13 621
IV. . . .	14 633	1337	39	320	16 329	15 102	1464	41	268	16 875
V. . . .	16 442	1698	41	354	18 535	16 381	1557	39	326	18 303
VI. . . .	16 489	1699	10	380	18 578	16 581	1624	34	345	18 584
VII. . . .	16 771	1760	24	435	18 990	16 657	1743	26	379	18 805
Nebenklassen	434	31	—	6	471	338	18	2	9	367
Zusammen	93 920	8977	221	2035	105 153	95 064	8950	292	1888	106 194
Am 21. Dezember 1902.										
I. . . .	3 369	402	15	54	3 840	3 551	398	20	62	4 031
II. . . .	6 859	607	32	110	7 608	7 105	604	40	157	7 906
III. . . .	9 842	815	32	169	10 858	10 077	852	49	174	11 152
IV. . . .	11 870	1076	36	244	13 226	12 450	1147	49	222	13 868
V. . . .	14 566	1311	33	308	16 218	14 760	1380	36	296	16 472
VI. . . .	15 527	1508	19	350	17 404	15 489	1459	38	317	17 303
VII. . . .	15 535	1680	8	402	17 625	15 843	1646	20	333	17 842
VIII. . . .	16 487	1765	25	388	18 665	16 288	1736	28	376	18 428
Nebenklassen	547	41	—	7	595	409	18	2	11	440
Zusammen	94 602	9205	200	2032	106 039	95 972	9240	282	1948	107 442

* Seit dem Jahre 1900 hat die Einführung der acht Stufen in den Schulen begonnen.

241 Gemeindeschulen am 21. Dez. 1900		Zahl der Klassen	Schüler und Schülerinnen nach dem Geburtsjahr											überhaupt
			1895	1894	1893	1892	1891	1890	1889	1888	1887	1886	1885 und frh.	
Knaben	Oberklasse	51	—	—	—	—	—	—	9	385	1072	235	2	1 703
	Klasse I	198½	—	—	—	—	—	5	611	2339	3597	807	19	7 378
	- II	236½	—	—	—	—	2	505	2513	3370	2939	487	2	9 818
	- III	286	—	—	—	3	422	3171	3665	3060	2199	341	—	12 861
	- IV	324	—	—	—	238	4371	4920	3161	1975	1177	155	1	15 998
	- V	338	—	—	157	5676	6329	3348	1601	771	391	55	1	18 329
	- VI	326½	—	93	7512	6852	2794	1041	383	147	48	8	—	18 878
	- VII	327	11	10712	6649	1293	291	58	18	6	7	2	—	19 047
	Nebenklassen	28	—	—	5	30	98	116	75	38	23	8	1	394
	Überhaupt	2115½	11	10805	14323	14092	14307	13164	12036	12091	11453	2098	26	104 406
Mädchen	Oberklasse	44	—	—	—	—	—	—	2	329	921	244	2	1 498
	Klasse I	198½	—	—	—	—	—	2	517	2447	3945	758	6	7 675
	- II	245½	—	—	—	—	—	413	2570	3626	3236	513	4	10 362
	- III	295	—	—	—	—	310	2945	3942	3303	2341	364	—	13 205
	- IV	326	—	—	—	236	4082	5068	3446	2083	1129	140	1	16 185
	- V	340	—	—	94	5233	6627	3673	1780	809	377	48	—	18 641
	- VI	322½	—	31	7121	7230	2877	949	301	111	36	4	—	18 660
	- VII	327	4	10383	7091	1347	241	65	19	7	2	—	—	19 159
	Nebenklassen	28	—	—	1	25	79	91	40	37	24	10	—	307
	Überhaupt	2126½	4	10414	14307	14071	14216	13206	12617	12752	12011	2081	13	105 692

Außerdem (einschl. der außerhalb Berlins+ gelegenen Anstalten, s. Anm. S. 578)

Knaben:												
Vorschulen	81	—	748	1077	1070	624	122	13	1	—	—	3 655
Kgl. Präpar.-Anst.	3	—	—	—	—	—	—	—	—	3	98	101
- Seminarschule	9	—	5	16	20	26	44	28	53	50	35	35	312
- Theaterschule	1	—	—	1	1	1	1	—	2	4	—	—	10
K. u. St. Taubstsch.	11	2	4	13	18	16	14	9	15	11	13	5	120
Städt. Blindensch. .	2½	—	1	3	2	3	5	9	7	5	8	2	45
Waisenschulen+ . .	6½	—	9	13	21	26	35	34	58	94	27	—	317
Schulen snst. städt. Erziehungsanstalt.+	15	1	18	28	28	35	43	49	86	88	40	41	457
Mädchen:												
Kgl. Theaterschule	1	—	—	2	3	4	2	4	5	4	2	—	26
K. u. St. Taubstsch.	11	3	7	5	10	16	22	13	12	15	7	9	119
Städt. Blindensch. .	2½	—	—	—	2	—	4	4	3	2	2	3	20
Waisenschulen+ . .	3½	—	6	4	6	6	2	6	8	8	4	1	51
Schulen snst. städt. Erziehungsanstalt.+	11	2	14	19	18	26	25	20	25	27	16	54	246
Überhaupt { Knaben . .	129	3	785	1151	1160	731	264	142	222	252	126	181	5 017
Überhaupt { Mädchen .	29	5	27	30	39	52	55	47	53	56	31	67	462

Nach vollendeter Schulpflicht sind im Jahre 1900 von den 241 Gemeindeschulen entlassen worden

aus Klasse:	I	II	III	IV	V	VI	Überhaupt
Knaben	6 458	2505	1015	272	20	6	10 276
Mädchen	6 746	2653	1053	254	13	2	10 721
Zus. .	13 204	5158	2068	526	33	8	20 997
Im Prozent:							
Knaben	62.84	24.88	9.88	2.65	0.19	0.06	100.00
Mädchen	62.92	24.75	9.82	2.37	0.12	0.02	100.00
Zus. .	62.88	24.56	9.85	2.51	0.16	0.04	100.00

249 Gemeindeschulen am 21. Dez. 1901		Zahl der Klassen	Schüler und Schülerinnen nach dem Geburtsjahr											überhaupt
			1896	1895	1894	1893	1892	1891	1890	1889	1888	1887	1886 und frh.	
Knaben:	Oberklasse	60	—	—	—	—	—	—	5	301	1241	370	1	1918
	Klasse I	202½	—	—	—	—	—	2	409	2217	3749	823	6	7206
	- II	251½	—	—	—	—	3	320	2637	3424	3042	621	4	10051
	- III	297	—	—	—	2	169	3266	4214	3021	2047	354	2	13075
	- IV	329	—	—	—	95	4411	5324	3340	1891	1099	169	—	16329
	- V	341½	—	—	46	5983	6311	3404	1666	754	303	66	2	18535
	- VI	323	—	24	7818	6892	2400	940	311	121	49	23	—	18578
	- VII	322½	8	10764	6642	1249	255	51	13	4	4	—	—	18990
	Nebenklassen	33	—	1	7	39	106	104	98	66	37	11	2	471
	Überhaupt	2160	8	10789	14513	14260	13655	13411	12693	11799	11571	2437	17	105153
Mädchen:	Oberklasse	58	—	—	—	—	—	—	2	303	1235	357	1	1898
	Klasse I	204½	—	—	—	—	—	—	373	2374	3985	790	7	7529
	- II	254½	—	—	—	—	—	281	2534	3627	3208	558	4	10212
	- III	300	—	—	—	—	156	3243	4370	3292	2218	339	3	13621
	- IV	343	—	—	—	69	4036	5711	3706	2126	1079	148	—	16875
	- V	338½	—	—	59	5491	6632	3530	1630	660	254	47	—	18303
	- VI	325	—	52	7389	7289	2578	908	271	91	—	6	—	18584
	- VII	325½	12	10486	6760	1271	217	38	14	4	3	—	—	18805
	Nebenklassen	33	—	—	8	28	73	83	90	35	36	12	2	367
	Überhaupt	2182	12	10538	14216	14148	13692	13794	12990	12512	12018	2257	17	106194
Außerdem (einschl. der außerhalb Berlins+ gelegenen Anstalten, s. Anm. S. 578)														
Knaben:														
Vorschulen		81	2	683	1054	1095	608	136	17	2	—	—	—	3597
Kgl. Präpar.-Anst.		3	—	—	—	—	—	—	—	—	—	4	101	105
- Seminarschule		9	—	5	14	20	24	25	50	80	56	43	28	295
- Theaterschule		1	—	—	—	1	1	1	1	—	2	2	—	8
K. u. St. Taubstsch.		11½	2	12	11	17	21	19	15	11	16	9	7	140
Städt. Blindensch. .		2½	—	2	3	5	3	4	7	8	7	2	3	44
Waisenschulen+ . .		6	—	6	11	15	23	31	54	48	93	25	4	310
Schulen snst. städt. Erziehungsanst.+ .		15	—	11	15	26	20	24	46	50	75	67	40	374
Mädchen:														
Kgl. Theaterschule		1	—	2	2	2	4	4	2	4	4	2	—	26
K. u. St. Taubstsch.		11½	5	4	9	8	12	16	22	14	13	11	2	116
Städt. Blindensch. .		19	—	1	1	1	2	1	4	2	3	3	1	19
Waisenschulen+ . .		4	—	—	5	9	4	8	9	1	5	5	1	47
Schulen snst. städt. Erziehungsanst.+ .		11	—	4	12	13	11	20	15	18	22	18	46	179
Über- haupt	Knaben . .	129	4	719	1108	1179	700	240	190	149	249	152	183	4873
	Mädchen .	46½	5	11	29	33	33	49	52	39	47	39	50	387

Nach vollendeter Schulpflicht sind im Jahre 1901 von den 249 Gemeindeschulen entlassen worden

aus Klasse:	I (Ober-)	II (I)	III (II)	IV (III)	V (IV)	VI (V)	VII (VI)	Überhaupt
Knaben	1042	4316	2470	1563	797	207	9	10404
Mädchen . . .	931	4499	2658	1699	692	172	10	10661
Zus.	1973	8815	5128	3262	1489	379	19	21065
				In Prozent:				
Knaben	10.02	41.48	23.74	15.02	7.66	1.99	0.09	100.00
Mädchen . . .	8.73	42.21	24.93	15.94	6.49	1.61	0.09	100.00
Zus.	9.37	41.85	24.34	15.48	7.07	1.80	0.09	100.00

258 Gemeindeschulen am 21. Dez. 1902		Zahl der Klassen	Schüler und Schülerinnen nach dem Geburtsjahr											überhaupt
			1897	1896	1895	1894	1893	1892	1891	1890	1889	1888	1887 und frh.	
Knaben	Klasse I	128	—	—	—	—	—	—	27	625	2479	702	7	3 840
	- II	216	—	—	—	—	—	12	634	2881	3398	674	9	7 608
	- III	269	—	—	—	—	5	547	3367	3700	2737	499	3	10 858
	- IV	292	—	—	—	3	458	3888	4132	2826	1644	273	2	13 226
	- V	324½	—	—	1	232	5093	5306	3024	1624	813	124	1	16 218
	- VI	321	—	—	130	6618	6017	2591	1233	578	209	28	—	17 404
	- VII	317½	—	17	8198	6380	1991	681	241	81	33	2	1	17 625
	- VIII	327	7	11 266	5951	1170	214	37	12	4	3	1	—	18 665
	Nebenklassen	39	—	—	12	65	121	120	96	95	70	16	—	595
	Überhaupt	2234	7	11 283	14 292	14 468	13 899	13 182	12 766	12 414	11 386	2319	23	106 039
Mädchen	Klasse I	130	—	—	—	—	—	—	10	598	2609	808	6	4 031
	- II	222	—	—	—	—	—	4	623	2897	3722	656	4	7 906
	- III	270	—	—	—	—	1	454	3441	3854	2913	485	4	11 152
	- IV	305	—	—	—	1	285	3765	4650	3126	1807	233	1	13 868
	- V	329½	—	—	1	155	4776	5614	3278	1756	777	112	3	16 472
	- VI	323	—	—	49	6011	6439	2821	1286	465	204	28	—	17 303
	- VII	314½	—	15	7944	6715	2207	660	220	57	22	2	—	17 842
	- VIII	326	3	10 864	6201	1109	189	42	11	8	1	—	—	18 428
	Nebenklassen	39	—	—	3	44	92	91	74	84	34	16	2	440
	Überhaupt	2259	3	10 879	14 198	14 035	13 989	13 451	13 593	12 845	12 089	2340	20	107 442

Außerdem (einschl. der außerhalb Berlins⁺ gelegenen Anstalten)

Knaben:													
Vorschulen	81	1	760	1019	1071	551	133	17	3	—	—	—	3 555
Kgl. Präpar.-Anst.	3	—	—	—	—	—	—	—	—	—	10	91	101
- Seminarschule	9	—	1	14	16	31	28	38	48	32	46	34	288
- Theaterschule	1	—	—	—	—	1	1	1	1	—	—	—	4
K. u. St. Taubstsch.	12	2	9	16	12	19	21	20	16	14	15	7	151
Städt. Blindensch.	2½	—	1	2	5	6	3	5	5	9	5	1	42
Waisenschulen⁺	9½	—	3	6	13	17	20	38	50	71	16	3	237
Schulen sonst. städt. Erziehungsanst.⁺	10½	1	4	7	13	19	19	17	25	31	26	49	211
Mädchen:													
Kgl. Theaterschule	1	—	—	3	2	2	4	4	1	4	1	—	21
K. u. St. Taubstsch.	12	2	6	10	11	11	13	16	21	14	12	5	121
Städt. Blindensch.	2½	—	—	2	2	2	2	—	7	2	3	1	21
Waisenschulen⁺	½	—	—	1	2	1	1	1	—	4	—	—	10
Schulen sonst. städt. Erziehungsanst.⁺	10½	—	1	8	6	6	8	12	15	12	13	49	130
Überhaupt Knaben	128½	4	778	1064	1130	644	225	136	148	157	118	185	4 589
Überhaupt Mädchen	26½	2	7	24	23	22	28	33	44	36	29	55	303

Nach vollendeter Schulpflicht sind im Jahre 1902 von den 258 Gemeindeschulen entlassen worden

aus Klasse:	I	II	III	IV	V	VI	VII	VIII u. Nebkl.	überhaupt
Knaben	1096	4585	2726	1588	764	183	14	24	10 980
Mädchen	1125	4657	2722	1713	730	170	9	11	11 137
Zusammen	2221	9242	5448	3301	1494	353	23	35	22 117
In Prozent:									
Knaben	9.96	41.75	24.83	14.46	6.96	1.67	0.13	0.22	100.00
Mädchen	10.10	41.82	24.44	15.38	6.55	1.53	0.08	0.10	100.00
Zusammen	10.04	41.79	24.63	14.93	6.75	1.60	0.10	0.16	100.00

c. Städtische Fortbildungsschulen.

Fortbildungsschulen für Jünglinge.

Unterrichtsgegenstand	Sommer 1899			W. 1899/1900			Sommer 1900			Wint. 1900/01		
	Schulen	Kurse	Teilnehmer	Schulen	Kurse	Teilnehmer	Schulen	Kurse	Teilnehmer	Schulen	Kurse	Teilnehmer
Deutsch	12	81	2 236	12	82	2 572	12	79	2 103	13	85	2 698
Französisch	11	23	484	12	28	620	12	27	531	13	29	603
Englisch	12	27	569	12	29	634	12	27	536	12	28	618
Russisch	—	—	—	1	1	26	1	1	14	1	1	24
Geschichte u. Geographie	2	2	47	1	1	26	1	1	26	1	1	22
Gesetzeskunde	2	3	96	2	3	108	2	3	106	2	3	140
Gesang	2	2	68	2	2	60	3	3	91	4	4	145
Zeichnen	12	172	4 653	12	180	5 147	12	179	4 541	13	197	5 334
Fachzeichnen	6	11	241	8	15	363	6	13	288	7	15	403
Modellieren	9	18	369	9	18	373	11	20	383	12	24	537
Schreiben	4	6	188	3	6	242	5	8	233	6	11	396
Rechnen	12	92	2 512	12	97	2 790	12	98	2 520	13	105	3 072
Buchführung	12	35	806	12	35	929	12	35	760	13	38	1 016
Handelskunde etc.	4	4	85	3	3	65	5	5	86	4	4	98
Geometrie u. Trigonometr.	12	23	592	12	23	609	12	23	544	12	25	695
Physik u. Chemie	12	34	938	12	35	991	12	37	959	12	39	1 137
Elektrotechnik	—	—	—	1	1	26	1	1	24	1	1	25
Stenographie	12	23	572	12	25	678	12	25	563	13	28	731
Schreibmaschine	8	8	161	8	9	213	8	9	169	8	10	242
Überhaupt	12	564	8 861	12	593	9 964	12	594	8 908	13	648	11 027
	Sommer 1901			W. 1901/02			Sommer 1902			W. 1902/03		
Deutsch	13	86	2 458	13	91	3 081	13	90	2 605	13	95	2 994
Französisch	13	29	564	13	29	617	13	29	570	13	30	641
Englisch	13	29	579	13	32	698	13	33	663	13	36	790
Russisch	1	1	9	1	1	13	1	1	10	1	1	22
Geschichte u. Geographie	1	1	20	2	2	51	1	1	20	1	1	18
Gesetzeskunde	2	3	117	3	3	90	4	5	151	5	6	179
Gesang	3	3	101	—	—	—	—	—	—	—	—	—
Zeichnen	13	207	5 192	13	215	6 017	13	220	5 529	13	225	5 971
Fachzeichnen	6	14	294	7	17	428	6	17	388	6	17	430
Modellieren	13	25	483	13	24	533	13	23	487	13	27	586
Schreiben	6	14	485	9	26	939	9	27	905	11	37	1 307
Rechnen	13	107	2 936	13	113	3 494	13	114	3 083	13	121	3 536
Buchführung	13	39	927	13	42	1 120	13	43	994	13	42	1 121
Handelskunde etc.	5	5	122	4	4	78	3	3	47	4	4	89
Geometrie u. Trigonometr.	13	24	596	13	24	624	13	25	560	13	27	634
Physik u. Chemie	13	41	1 160	13	43	1 339	13	42	1 123	13	42	1 189
Elektrotechnik	—	—	—	—	—	—	1	1	31	2	2	50
Stenographie	13	29	704	13	32	845	13	27	703	13	31	812
Schreibmaschine	10	12	242	11	18	412	13	22	515	13	23	522
Überhaupt	13	669	10 380	13	716	12 291	13	723	11 230	13	767	12 525

	Jahr	Kurse		Schüler		Schülerinnen	
		Somm.	Wint.	Somm.	Wint.	Somm.	Wint.
Städt. Fortbildungsschule für Taubstumme	1900/01	6	6	59	43	29	22
	1901/02	6	6	53	50	33	29
	1902/03	6	6	51	50	27	24

	Jahr	Braille-schrift	Masch.-schrift	Deutsch	Klavier-spiel	Klavier-stimm.	Stuhl-flechten	Hand-arbeiten	Chor-gesang
Städt. Fortbildungsschule für Blinde	1900/01	21	12	22	14	—	13	13	70
	1901/02	24	14	26	16	4	17	17	72
	1902/03	22	12	25	13	5	19	41	73

Fortbildungsschulen für Mädchen.

Unterrichtsgegenstand	Sommer 1899			W. 1899/1900			Sommer 1900			Wint. 1900/01		
	Schulen	Kurse	Teilnehmerinnen	Schulen	Kurse	Teilnehmerinnen	Schulen	Kurse	Teilnehmerinnen	Schulen	Kurse	Teilnehmerinnen
Deutsch	13	74	2559	13	78	2798	13	78	2582	13	79	2876
Französisch	13	36	891	13	39	1061	13	37	992	13	40	1070
Englisch	11	28	754	11	29	767	11	32	769	11	30	790
Geschichte u. Geographie	5	14	441	5	14	418	5	14	420	4	13	413
Gesang	11	12	565	11	12	677	11	12	524	11	13	695
Turnen	9	11	404	10	12	514	9	12	418	10	13	581
Zeichnen	12	23	532	12	24	564	11	22	487	11	21	475
Schriftzeichnen	—	—	—	—	—	—	—	—	—	1	1	20
Schreiben- und Korresp.	9	31	1188	8	33	1228	9	36	1313	10	41	1585
Rechnen	13	60	2096	13	62	2230	13	63	2008	13	65	2259
Buchführung	13	40	1352	13	42	1450	13	42	1403	13	43	1472
Handelslehre, Konterarbeiten	1	5	152	1	5	153	2	6	195	2	6	207
Stenographie	13	33	1031	13	35	1179	12	35	1102	13	40	1242
Schreibmaschine	11	22	647	11	23	691	11	27	746	11	27	782
Handarbeiten	12	72	2268	12	72	2409	12	72	2106	12	72	2340
Putzmachen	12	30	755	12	30	797	12	30	761	12	31	745
Maschinennähen	12	45	869	12	43	872	12	40	796	12	41	843
Maschinensticken	—	—	—	—	—	—	2	3	48	2	3	50
Klöppeln	—	—	—	—	—	—	1	1	6	1	1	6
Schneidern	12	57	1273	12	58	1401	12	59	1309	12	62	1455
Ausbessern	—	—	—	2	3	105	2	2	50	2	3	110
Wäschezuschneiden	11	24	527	11	24	567	12	23	517	12	24	605
Plätten	11	16	225	11	17	230	11	17	240	11	20	299
Kochen	1	1	8	—	—	—	2	3	54	2	4	66
Gesundheitslehre	1	1	35	1	1	45	1	1	30	—	—	—
Fröbelarbeiten	1	1	21	1	1	26	—	—	—	1	1	48
Überhaupt	13	636	4936	13	657	5421	13	667	5099	13	694	5679

Unterrichtsgegenstand	Sommer 1901			W. 1901/1902			Sommer 1902*			W. 1902/1903*		
	Schulen	Kurse	Teilnehmerinnen	Schulen	Kurse	Teilnehmerinnen	Schulen	Kurse	Teilnehmerinnen	Schulen	Kurse	Teilnehmerinnen
Deutsch	13	77	2519	13	81	2787	9	50	1570	9	51	1737
Französich	13	40	999	12	40	1087	9	23	540	9	22	541
Englisch	11	30	797	12	34	894	9	22	484	9	22	496
Geschichte u. Geographie	5	13	453	6	16	473	5	6	152	4	5	120
Gesang	11	13	559	11	14	642	9	12	446	9	11	516
Turnen	9	12	392	10	13	521	9	15	454	9	12	417
Zeichnen	11	23	474	11	23	475	9	17	357	9	17	376
Schriftzeichnen	—	—	—	1	1	16	—	—	—	—	—	—
Schreiben- und Korresp.	11	45	1625	11	49	1690	8	24	741	9	29	1018
Rechnen	13	64	2007	13	68	2303	9	39	1226	9	41	1365
Buchführung	13	43	1409	13	47	1555	9	29	879	9	29	859
Handelslehre, Konterarbeiten	2	7	243	2	8	257	—	—	—	—	—	—
Stenographie	13	42	1263	13	43	1363	9	26	716	9	26	710
Schreibmaschine	11	27	724	11	27	782	8	22	542	9	24	568
Handarbeiten	12	73	2055	12	73	2292	9	57	1533	9	59	1804
Putzmachen	11	28	697	12	30	736	9	24	621	9	26	651
Maschinennähen	12	41	808	12	43	884	9	32	667	9	35	744
Maschinensticken	3	4	63	3	4	54	2	3	45	2	3	49
Kunsthandarbeit	1	2	38	1	1	18	—	—	—	—	—	—
Schneidern	12	64	1405	12	66	1576	9	53	1150	9	54	1277
Ausbessern	1	1	20	2	4	99	1	1	26	1	1	23
Wäschezuschneiden	12	23	543	12	25	597	9	20	475	9	21	525
Plätten	11	22	303	11	21	319	9	18	245	9	21	251
Kochen	3	4	56	2	3	63	2	3	62	2	4	84
Fröbelarbeiten	1	1	29	1	1	36	—	—	—	—	—	—
Überhaupt	13	699	5293	13	735	5773	9	496	3572	9	513	3887

* Nur die 9 städtischen Schulen.

d. Städtische Fachschulen 1900.

(Nach dem Verwaltungsbericht der Gewerbe-Deputation.)

Fachschulen 1900/01	Kurse (Klassen)		Lehrer		Schüler		Darunter Lehrlinge	
	S.	W.	S.	W.	S.	W.	S.	W.
1. Handwerkerschule	144	165	72	82	1988	2597	1213	1954
Darunter:								
Fachschule für Mechaniker	(1)	(1)	.	.	12	8	.	.
Tagesklassen f. Elektrotechniker	(1)	(1)	.	.	41	42	.	.
- - Maler	—	(2)	—	.	—	83	—	.
- - Tischler	(2)	(2)	.	.	35	55	.	.
- - Modelleure	—	(1)	—	.	—	32	—	.
2 Handwerkerschule	95	117	42	51	983	1641	601	823
Darunter:								
Tagesklassen für Maler	—	(1)	—	.	—	92	—	.
- - Gürtler etc.	(1)	(1)			26	41	.	.
Baugewerkschule	(5)	(11)	34	34	123	263	.	.
Höhere Webeschule								
Tagesschule	7	7	23	23	47	59	+ 2	+ 3
Sonntags- und Abendschule	3	3			148	168	41	41
Gewerbesaal I. Abteilung	4	5			88	133	47	69
Gewerbesaal II. -	12	12			216	263	167	194
Gewerbesaal III. -	7	7			136	175	109	138
Gewerbesaal IV. -	14	14			306	345	216	251
Gewerbesaal V. -	9	10			199	201	165	150
Gewerbesaal VI. -	16	17	69	73	300	386	276	328
Gewerbesaal VII. -	14	15			291	363	201	266
Gewerbesaal VIII. -	11	13			179	241	145	180
Gewerbesaal IX. -	6	6			98	112	89	90
Gewerbesaal X. -	8	9			159	182	135	157
Gewerbesaal XI. -	1	2			26	50	18	48
Tageskl. f. Maschinenbauer	(2)	(2)			34	36	.	.
Berliner Tischlerschule	48	55	29	29	779	1145	516	761
Fachschulen für:								
Maurer und Zimmerer	(18)	(18)	17	18	218	276	159	205
Sattler	11	11	7	7	125	125	125	125
Maler	(1)	(11)	1	11	21	260	21	253
Schornsteinfeger	(3)	(3)	3	5	82	72	48	46
Barbiere und Friseure	—	(14)	—	21	—	435	—	354
Stell- und Rademacher	4	4	4	4	53	64	35	36
Glaser	—	(5)	—	5	—	72	—	69
Schuhmacher	9	9	9	9	165	222	100	99
Schmiede	9	9	7	7	142	146	142	146
Tapezierer	24	24	7	7	195	206	183	185
Korbmacher	(4)	(4)	4	4	21	19	21	18
Buchbinder	6	6	8	8	71	92	54	63
Gärtner	9	1	8	1	12	112	—	35
Buchdrucker	(21)	(21)	24	24	710	710	710	710
Schneider	(8)	(8)	8	8	168	181	137	167
Photographen	(7)	(7)	5	5	62	89	39	47
Töpfer	—	7	—	5	—	58	—	58
Klempner	(3)	(3)	3	3	89	164	89	149

+ Hospitanten.

1901.

(Nach dem Verwaltungsbericht der Gewerbe-Deputation.)

Fachschulen 1901/02	Kurse (Klassen)		Lehrer		Schüler		Darunter Lehrlinge	
	S.	W.	S.	W.	S.	W.	S.	W.
1. Handwerkerschule	145	168	69	81	2049	2637	1186	1446
Darunter:								
Fachschule für Mechaniker	(1)	(1)	.	.	7	18	.	.
Tagesklassen f. Elektrotechniker	(1)	(1)	.	.	42	45	.	.
- - Maler	—	(2)	—	.	—	87	—	.
- - Tischler	(2)	(2)	.	.	43	63	.	.
- - Modelleure	—	(1)	—	.	—	24	—	.
2. Handwerkerschule	106	129	49	56	1094	1841	639	923
Darunter:								
Tagesklassen für Maler	—	(1)	—	.	—	110	—	.
- - Gürtler etc.	(1)	(1)	.	.	32	35	.	.
Vorklasse - Anfänger	—	(1)	—	.	—	34	—	.
Baugewerkschule	(6)	(10)	25	32	140	252	.	.
Höhere Webeschule								
Tagesschule	7	7	21	21	56	49	+ 5	+ 2
Sonntags- und Abendschule	3	3			135	171	30	56
Gewerbesaal I. Abteilung	4	4			79	105	45	65
Gewerbesaal II. -	12	13			239	281	202	238
Gewerbesaal III. -	7	7			156	148	132	117
Gewerbesaal IV. -	14	14			297	330	225	249
Gewerbesaal V. -	10	11			201	262	171	213
Gewerbesaal VI. -	17	18	73	75	343	400	308	341
Gewerbesaal VII. -	15	16			357	414	277	326
Gewerbesaal VIII. -	13	15			216	253	164	200
Gewerbesaal IX. -	7	7			118	132	103	114
Gewerbesaal X. -	9	10			177	205	154	180
Gewerbesaal XI. -	2	3			40	80	31	42
Tageskl. f. Maschinenbauer	(2)	(2)			35	35	.	.
Berliner Tischlerschule	57	62	29	29	1068	1237	729	854
Fachschulen für:								
Maurer und Zimmerer	17	18	17	19	217	383	184	320
Sattler	8	8	7	7	150	170	150	170
Maler	(1)	(11)	1	11	20	237	20	226
Schornsteinfeger	(3)	(3)	3	5	97	79	59	50
Barbiere und Friseure	—	(14)	—	23	—	435	—	361
Stell- und Rademacher	5	5	4	4	57	65	40	48
Glaser	—	6	—	6	—	72	—	69
Schuhmacher	(8)	(9)	8	8	153	272	88	102
Schmiede	9	9	7	7	136	136	136	136
Tapezierer	25	25	8	8	205	236	193	214
Korbmacher	(4)	(4)	4	4	21	22	21	22
Buchbinder	6	6	9	9	94	110	74	82
Gärtner	1	9	1	10	20	92	1	47
Buchdrucker	68	68	23	23	680	766	680	766
Schneider	(8)	(8)	8	8	199	242	174	214
Photographen	(7)	(7)	5	5	71	103	39	57
Töpfer	—	7	—	5	—	75	—	75
Klempner	(6)	(6)	6	6	154	189	147	172

+ Hospitanten.

1902.
(Nach dem Bericht über das Fortbildungsschulwesen und direkten Mitteilungen.)

Fachschulen 1902/03	Kurse (Klassen)		Lehrer		Schüler		Darunter Lehrlinge	
	S.	W.	S.	W.	S.	W.	S.	W.
1. Handwerkerschule	150	165	74	79	2092	2485	1237	1304
Darunter:								
Fachschule für Mechaniker	(1)	(1)	.	.	17	14	.	.
Tagesklasse für Elektrotechniker	(1)	(1)	.	.	44	36	.	.
- - Maler	—	(2)	—	.	—	81	—	.
- - Tischler	(2)	(2)	.	.	43	46	.	.
- - Modelleure	—	(1)	—	.	—	16	—	.
2. Handwerkerschule	123	129	57	57	1417	2004	.	1008
Darunter:								
Tagesklasse für Maler	—	(1)	—	.	—	108	—	—
- - Gürtler etc.	(1)	(1)	.	.	42	50	.	.
Vorklasse für Anfänger	(.)	(1)	.	.	23	40	.	.
Baugewerkschule	(6)	(10)	25	32	142	256	.	.
Höhere Webeschule								
Tages-Abteilungen	7	7	23	24	62	56	.	+1
Sonntags- und Abendschule	3	3			141	172	.	.
I. Abteilung	4	4			73	80	.	.
II. -	13	13			242	268	.	.
III. -	8	8			158	167	.	.
IV. -	14	14			295	321	.	.
V. -	11	12			234	277	.	.
Gewerbesaal VI. -	18	18	79	81	355	366	.	.
VII. -	16	16			348	362	.	.
VIII. -	15	15			204	233	.	.
IX. -	7	7			132	158	.	.
X. -	10	10			194	202	.	.
XI. -	2	2			43	66	.	.
Maschinenbauschule	(2)	(2)			35	35	.	.
Berliner Tischlerschule	66	82	31	32	1022	1364	.	.
Fachschulen für:								
Maurer u. Zimmerer	18	26	26	28	400	721	335	618
Sattler	8	8	7	7	164	150	164	150
Maler	(1)	(11)	1	12	20	230	20	212
Schornsteinfeger	(3)	(3)	3	5	85	81	51	59
Barbiere u. Friseure	2	(14)	2	20	131	523	—	.
Stell- u. Rademacher	5	5	5	5	56	59	42	43
Glaser	—	6	—	9	—	228	—	.
Schuhmacher	(9)	(9)	14	14	202	238	.	.
Schmiede	9	9	6	6	140	142	140	142
Tapezierer	25	25	8	8	249	297	.	.
Korbmacher	(4)	(4)	5	5	22	22	22	22
Buchbinder	8	8	12	12	137	148	109	125
Gärtner	1	9	1	9	14	153	.	.
Buchdrucker	(22)	(22)	24	24	798	843	798	843
Schneider	(6)	(6)	8	8	258	298	.	.
Photographen	9	9	5	6	74	114	.	.
Töpfer	—	(4)	—	5	—	128	—	128
Klempner	9	9	10	10	244	283	234	256

+ Hospitanten.

4. Sonstige mittlere und niedere Unterrichts-Anstalten.

a. Unter Aufsicht von Vereinen, Kirchen, Instituten etc. stehende Schulen.

(Nach den Akten der Schuldeputation.)

Vereinsschulen	Geschlecht	Klassen	Lehrer: wissenschaftl.	Lehrer: techn.	Schüler: evang.	Schüler: kath.	Schüler: diss.	Schüler: jüd.	Schüler: überhaupt
Am 21. Dezember 1900.									
Luisenstift	m.	1	2	—	40	—	—	—	40
Erziehungsanst. z. grünen Hause	m.	3	3	—	62	—	—	—	62
Mädchenschule der evangelisch-böhmischen Brüdergemeinde	m.	—	2	—	—	—	—	—	—
	w.	7	8	4	191	1	—	—	192
Schule des Goßner'schen Hauses	m.	—	1	—	—	—	—	—	—
	w.	1	—	—	53	—	—	—	53
Luisenstiftung	m.	—	10	—	—	—	—	—	—
	w.	3	4	2	56	—	—	—	56
St. Hedwigs-Pfarrschule	m.	4	4	—	—	179	—	—	179
	w.	4	4	2	—	210	—	—	210
Wadzeck-Anstalt	m.	1½	4	—	50	—	—	—	50
	w.	1½	1	1	35	—	—	—	35
Knabenschule der jüd. Gemeinde	m.	13	16	—	—	—	—	598	598
	w.	—	2	—	—	—	—	—	—
Mädchenschule d. jüd. Gemeinde	m.	—	4	—	—	—	—	—	—
	w.	10	9	2	—	—	—	424	424
Am 21. Dezember 1901.									
Luisenstift	m.	1	3	—	40	—	—	—	40
Erziehungsanst. z. grünen Hause	m.	3	3	—	61	1	—	—	62
Mädchenschule der evangelisch-böhmischen Brüdergemeinde	m.	—	2	—	—	—	—	—	—
	w.	7	9	3	202	—	—	—	202
Schule des Goßner'schen Hauses	m.	—	1	—	—	—	—	—	—
	w.	1	—	1	55	—	—	—	55
Luisenstiftung	m.	—	10	1	—	—	—	—	—
	w.	4	5	3	67	—	—	—	67
St. Hedwigs-Pfarrschule	m.	4	4	—	—	175	—	—	175
	w.	4	4	—	—	199	—	—	199
Wadzeck-Anstalt	m.	1½	4	—	57	—	—	—	57
	w.	1½	1	2	38	—	—	—	38
Knabenschule der jüd. Gemeinde	m.	13	14	2	—	—	—	601	601
Mädchenschule d. jüd. Gemeinde	m.	—	5	—	—	—	—	—	—
	w.	11	8	2	—	—	—	422	422
Am 21. Dezember 1902.									
Luisenstift	m.	1	3	—	42	—	—	—	42
Erziehungsanst. z. grünen Hause	m.	3	3	—	60	1	—	—	61
Mädchenschule der evangelisch-böhmischen Brüdergemeinde	m.	—	2	—	—	—	—	—	—
	w.	7	7	5	203	—	—	2	205
Schule des Goßner'schen Hauses	m.	—	1	—	—	—	—	—	—
	w.	1	—	—	49	—	—	—	49
Luisenstiftung	m.	—	9	1	—	—	—	—	—
	w.	3	6	2	56	—	—	—	56
St. Hedwigs-Pfarrschule	m.	4	4	—	—	165	—	—	165
	w.	4	4	2	—	198	—	—	198
Wadzeck-Anstalt	m.	1½	4	—	57	—	—	—	57
	w.	1½	1	2	33	—	—	—	33
Knabenschule der jüd. Gemeinde	m.	13	15	2	—	—	—	610	610
Mädchenschule d. jüd. Gemeinde	m.	—	5	—	—	—	—	—	—
	w.	11	8	3	—	—	—	423	423

b. Privatschulen.

(Nach den Akten der Schuldeputation.)

Privatschulen	Geschlecht	Klassen	Lehrer: wissenschaftl.	Lehrer: techn.	Schüler: evang.	Schüler: kath.	Schüler: diss.	Schüler: jüd.	Schüler: überhaupt
Am 21. Dezember 1899.									
Höhere Privat-Knabenschulen	m.	58	59	11	1144	52	3	282	1 481
Mittel- und Elementar-Privat-Knabenschulen	m.	12	9	—	179	10	—	90	279
	w.	—	8	—	—	—	—	—	—
Höhere Privat-Mädchenschulen	m.	—	282	36	—	—	—	—	—
	w.	456	475	128	9008	543	11	1789	11 351
Mittel- und Elementar-Privat-Mädchenschulen	m.	—	7	5	—	—	—	—	—
	w.	47	49	10	1565	19	2	176	1 762
Mittel- und Elementar-Privatschulen für Knaben u. Mädchen	m.	3½	4	—	127	—	—	—	127
	w.	3½	3	—	148	—	—	2	150
Kontraktschulen	m.	—	1	1	—	—	—	—	—
	w.	7	5	1	100	1	—	10	111
Am 21. Dezember 1900.									
6 höhere Privat-Knabenschulen	m.	50	61	14	1226	57	1	306	1 590
3 Mittel- u. Elementar-Privat-Knabenschulen	m.	14	8	1	162	10	—	83	255
	w.	—	5	—	—	—	—	—	—
43 höh. Privat-Mädchenschulen	m.	—	278	43	—	—	—	—	—
	w.	450	481	121	8983	569	14	1801	11 367
4 Mittel- u. Elementar-Privat-Mädchenschulen	m.	—	8	5	—	—	—	—	—
	w.	48	51	12	1669	27	2	182	1 880
1 Mittel- u. Elementar-Privatschule f. Knaben- u. Mädchen	m.	3½	4	—	119	—	—	1	120
	w.	3½	3	—	157	—	—	2	159
2 Kontraktschulen	m.	—	1	—	—	—	—	—	—
	w.	8	6	2	106	—	—	14	120
Am 21. Dezember 1901.									
5 höhere Privat-Knabenschulen	m.	44	54	9	1229	77	—	291	1 597
2 Mittel- u. Elementar-Privat-Knabenschulen	m.	7	5	—	87	6	—	42	135
	w.	—	3	—	—	—	—	—	—
42 höh. Privat-Mädchenschulen	m.	—	265	37	—	—	—	—	—
	w.	460	496	117	9005	599	26	1765	11 395
4 Mittel- u. Elementar-Privat-Mädchenschulen	m.	—	7	6	—	—	—	—	—
	w.	53	56	14	1712	36	2	212	1 962
1 Mittel- u. Elementar-Privatschule f. Knaben u. Mädchen	m.	3½	4	—	115	—	1	—	116
	w.	3½	4	—	167	—	1	—	168
2 Kontraktschulen	m.	—	2	—	—	—	—	—	—
	w.	7	7	—	83	3	—	14	100
Am 21. Dezember 1902.									
5 höhere Privat-Knabenschulen	m.	46	58	8	1218	69	4	288	1 579
2 Mittel- u. Elementar-Privat-Knabenschulen	m.	9	5	—	69	9	2	33	113
	w.	—	4	—	—	—	—	—	—
40 höh. Privat-Mädchenschulen	m.	—	257	60	—	—	—	—	—
	w.	442	462	116	8921	582	18	1762	11 283
4 Mittel- u. Elementar-Privat-Mädchenschulen	m.	—	11	7	—	—	—	—	—
	w.	56	55	17	1756	38	1	225	2 020
1 Mittel- u. Elementar-Privatschule f. Knaben u. Mädchen	m.	3½	4	—	114	—	—	—	114
	w.	3½	3	—	172	—	—	1	173
2 Kontraktschulen	m.	—	1	—	—	—	—	—	—
	w.	7	5	3	84	3	—	13	100

c. Private Seminare.

(Nach direkten Mitteilungen.)

Bezeichnung der Anstalt	Klassen	Lehrer			Lehrerinnen			Schülerinnen		
		1900	1901	1902	1900	1901	1902	1900	1901	1902
Böhm, Lehrerinnen-Seminar	3	10	10	10	3	3	3	50	50	50
Goethe, - -	3	5	6	7	4	4	4	23	32	34
Heßling, Höhere Mädchenschule, Selekta und Lehrerinnen-Seminar	9	11	10	11	24	24	26	270	280	300
	3							100	.	.
Kaul, Höhere Mädchenschule und Lehrerinnen-Seminar	9	21	21	22	19	19	19	456	492	536
	3							.	60	64
Plehn, Privat-Lehrerinnen-Seminar	3	8	8	10	5	5	5	40	42	46
Prox, Höhere Mädchenschule und Lehrerinnnen-Seminar	9	14	14	12	26	26	23	346	325	324
	3							95	98	100
Ulrich, Höhere Mädchenschule u. Lehrerinnen-Seminar	9	15	15	15	14	14	14	.	430	450
	3							.	64	76
Königin Luise-Stiftung	3	8	8	8	4	4	4	12	12	12
Gymnasialkurse für Frauen	4	20	22	22	--	—	—	70	80	100
Schwering, Kathol. höh. Mädchenschule und Lehrerinnen-Seminar	9	5	5	5	12	14	15	206	236	242
	3									
Kindergärtnerinnen-Semin. des Berliner Kinderpflegerinnenschule Fröbel-Ver.	3	6	6	6	7	7	7	24	24	40
	1	1	1	1	5	5	5	19	26	40
Fröbel'sche Kindergärtnerinn.-Bildungsanstalt der Hamburger Vorstadt	2	1	1	1	1	1	1	12	14	15
Seminar im Pestalozzi-Fröbel-Haus I	2	1	1	1	25	25	25	100	100	152
Oberlin-Seminar zur Ausbildung evang. Kleinkinderlehrerinnen	1	2	2	2	3	3	3	12	10	13

d. Fortbildungs- und Fachschulen unter Leitung von Vereinen oder Kuratorien.

(Nach dem Bericht über das Fortbildungsschulwesen.)

Bezeichnung der Schulen	S. 1900		W. 1900/01		S. 1901		W. 1901/02		S. 1902		W. 1902/03	
	Kurse	Schüler	Kurse	Schüler	Kurse	Schüler	Kurse	Schüler	Kurse	Schüler	Kurse	Schüler
Fortbildungsschule des Berliner Handwerker-Vereins	22	437	22	437	22	469	22	426	22	428	22	470
Kaufmännische Fortbildungssch. d. Korporation d. Kaufmannsch. v. Berlin:												
I. Friedrich-Werd. Gymnasium	41	516	50	731	45	521	55	701	45	488	54	616
II. Luisenstädt. Realgymnasium	32	407	39	570	34	442	43	557	38	430	42	505
III. Kölnisches Gymnasium	27	284	33	427	28	349	33	407	38	363	41	439
IV. Königstädt. Gymnasium	20	192	28	325	25	263	28	294	28	251	28	306
V. X. Realschule	18	151	24	231	22	162	23	225	23	172	24	221
VI. III. Realschule	—	—	—	—	—	—	16	171	19	146	21	158
+ Viktoria-Fortbildungsschule für die weibliche Jugend	74	391	72	451	85	374	85	489	83	424	83	504
+ Fortbild.-Sch. f. Mädch. i. d. Auguststr.	26	109	26	148	26	125	26	150	—	—	—	—
+ Kaufm. u. gewerbl. Fortbildgsanst. f. d. weibl. Jugend i. d. Alten Jakobstr.	55	660	55	720	56	700	56	790	55	750	58	825
+ Handelssch. u. kaufm. Fortbildgsanst. f. Mädch. i. Dorotheenstädt. Realgymn.	84	638	84	720	96	697	96	773	96	701	96	766
Fach- u. Fortbildungsschule f. Bäckerlehrlinge (Innung Germania)	12	183	12	220	16	306	16	308	32	614	34	667
Fachschule für Konditoren	6	78	—	—	6	134	—	—	6	179	—	—
- der Böttcher-Innung	1	11	1	11	1	12	1	12	1	10	1	10
Kunstschule der Juweliere, Gold- und Silberschmiede	—	—	—	—	—	—	—	—	11	204	11	204

+ Für 1900 und 1901 in den 13 Fortbildungsschulen für Mädchen mitenthalten.

e. Privatinstitute für Fachbildung. (Nach direkten Mitteilungen.)

Bezeichnung des Instituts	Klassen (Kurse)			Lehrer			Schüler		
	1900	1901	1902	1900	1901	1902	1900	1901	1902
Für das männliche Geschlecht:									
Lehrinstit. f. Destillateure (Dr. Merker)	1	1	1	1	1	1	5	4	6
Berl. Elektrotechnikum Elektra . . .	6	8	8	10	17	.	385	330	.
Bismarck-Technikum	4	4	5	2	2	4	15	17	22
Deutsches Technikum (gegr. 1901) .	—	.	.	—	4	6	—	250	400
Technikum Berlin	5	5	5	7	16	12	40	80	90
Maschinenbau-Unterr.-Anstalt (Götze)	8	8	8	11	11	11	270	293	290
Ingenieurschule Berlin (gegr. 1901) .	—	2	4	—	4	9	—	20	40
Jüdische Lehrer-Bildungsanstalt . .	3	3	3	11	11	12	27	29	27
Militär-Vorbild.-Anst. (Dr. Dürnhofer)	2	2	.	5	5	.	12	12	.
Militär-Vorbereitungs-Anst. (Dr. Köhn)	1	1	1	5	5	5	10	10	12
- - - (Nitschmann)	3	3	3	5	4	5	12	10	12
- - - (Dr. Ulich)	4	4	4	7	7	7	30	33	31
Vorbereitungs-Anstalt für Militär- und höhere Schulprüfungen (Lewetzki)	2	2	2	2	2	2	18	16	20
Vorbereitung für das Einj.-Primaner-Examen etc. (Dr. Müller)	3	3	3	6	6	7	30	22	27
Berliner Dienerschule (Trogisch) . .	1	1	1	3	3	3	22	24	22
Für das weibliche Geschlecht:									
Sprach-u. Handelsinst. f. Dam. (Brewitz)	2	2	2	6	8	9	20	25	35
Handelsschule, Photographische Lehranstalt, Gewerbeschule, Bureaukursus, Kunstgewerbeschule, Buchbinderei des Lette-Vereins	.	.	.	.	.	.	2333	2387	2554
Haush.-Schul. d. Vereins Jugendschutz	2	2	2	12	12	12	29	30	36
- i. Pestalozzi-Fröbelh. II	4	4	4	8	8	12	236	301	253
Koch- u. Haush.-Schulen d. Vaterländ. Frauen-Vereins, Zweigverein Berlin	6	6	6	6	6	6	166	146	148
Haushaltungsschule Marienheim I . .	1	1	1	5	5	5	54	52	66
Amalienhaus, christl. Haush.-Schule .	1	1	1	8	8	8	88	114	118
Verein Haushaltungsschule	1	1	1	.	.	.	37	42	47
Deutsche Haushaltungshochschule .	4	4	4	10	11	12	20	23	36
Kochschule d. Berl. Hausfrauenvereins	1	1	1	2	3	2	102	105	101
Kochschule (Fendius)	1	1	1	2	2	2	106	99	104
Kochunterricht-Institut (Kurth) . . .	1	1	1	1	1	1	54	58	60
Schneider-, Wäsche-, Putz-Akademie (Baszynski)	1	1	1	1	1	1	2	3	3
Lehr-Inst. f. Damenschneiderei (Blume)	1	1	1	1	1	1	9	8	8
Dam.-Schneiderakad. (Johanni-Richert)	4	4	5	5	5	7	13	17	22
Pariser Schneider-Akademie (Müller)	—	—	—	2	2	2	5	6	5
Atelier für Damenschneiderei (Siehe)	—	—	—	2	2	2	6	6	6
Lehr-Institut für wissenschaftliche Zuschneidekunst (Thieme)	2	2	2	3	3	3	16	14	17
Für beide Geschlechter:									
	Lehrer			Schüler			Schülerinnen		
Handels-Akademie (Dr. Müller) . .	—	5	5	—	48	74	—	84	75
- - (Rackow)	6	6	6	51	50	50	27	26	25
- - (Salomon, gegr. 1858)	6	7	10	80	85	80	60	65	80
Lehrinstit. f. mod. Sprach. (S. Salomon)	3	2	1	54	64	50	31	40	43
Schreib- u. Hand.-Akad. (Strahlendorff)	22	25	27	153	137	130	289	345	333
Handels-Akademie (Voigt)	3	4	4	45	34	40	30	60	65
Schreib- u. kaufm. Unterrichts-Institut (Woltersdorf)	1	1	1	127	90	71	45	33	29
Hochschule f. Zuschneidekunst (Dierk)	6	6	6	2	3	3	1	1	1

5. Zusammenstellung der Schülerzahl der verschied. Arten von Unterrichtsanstalten in Berlin.

(Nach den Akten der städtischen Schuldeputation.)

a. Konfession der Schüler.

Unterrichts-Anstalten mittleren und niederen Grades	Schüler nach der Konfession					Schülerinnen nach der Konfession				
	evang.	kath.	diss.	jüd.	überh.	evang.	kath.	diss.	jüd.	überh.
Gymnasien	4 792	411	21	1869	7 093	—	—	—	—	—
Realgymnas., Ober-Realsch.	4 065	191	11	849	5 116	—	—	—	—	—
Real- u. höh. Mädchensch.	4 988	253	16	428	5 685	3 461	99	19	1705	5 284
Vorschulen	2 529	153	16	857	3 555	—	—	—	—	—
Gemeindeschulen	94 573	9 233	203	2030	106 039	95 972	9 240	270	1960	107 442
Sonstige öffentliche Schulen	592	21	1	8	622	174	9	2	3	188
Vereinsschulen	159	166	—	—	325	341	198	—	2	541
Jüdische Schulen	—	—	—	610	610	—	—	—	423	423
Privatschulen, höh. Knaben- und Töchter-	1 218	69	4	288	1 579	8 921	582	18	1762	11 283
Privatschul., Mittel-u. Elem.-	183	9	2	33	227	2 012	41	1	239	2 293
Überhaupt 1902	113 099	10 506	274	6972	130 851	110 881	10 169	310	6094	127 454
Gymnasien	4 907	365	18	1930	7 220	—	—	—	—	—
Realgymnas., Ober-Realsch.	4 060	179	14	829	5 082	—	—	—	—	—
Real- u. höh. Mädchensch.	4 727	213	20	412	5 372	3 401	93	17	1724	5 235
Vorschulen	2 564	155	12	866	3 597	—	—	—	—	—
Gemeindeschulen	93 920	8 977	221	2035	105 153	95 064	8 950	292	1888	106 194
Sonstige öffentliche Schulen	657	15	2	4	678	216	15	—	5	236
Vereinsschulen	158	186	—	—	344	362	199	—	—	561
Jüdische Schulen	—	—	—	601	601	—	—	—	422	422
Privatschulen, höh. Knaben- und Töchter-	1 229	77	—	291	1 597	9 005	599	26	1765	11 396
Privatschul., Mittel-u. Elem.-	202	6	1	42	251	1 962	39	3	226	2 230
Überhaupt 1901	112 424	10 173	288	7010	129 895	110 010	9 895	338	6030	126 273
Gymnasien	4 934	355	13	1962	7 264	—	—	—	—	—
Realgymnas., Ober-Realsch.	4 047	167	9	795	5 018	—	—	—	—	—
Real- u. höh. Mädchensch.	4 678	202	21	435	5 336	3 465	97	14	1750	5 326
Vorschulen	2 594	126	8	927	3 655	—	—	—	—	—
Gemeindeschulen	93 678	8592	210	1926	104 406	94 950	8657	239	1846	105 692
Sonstige öffentliche Schulen	694	33	—	5	732	271	27	—	6	304
Vereinsschulen	152	189	—	—	341	335	211	—	—	546
Jüdische Schulen	—	—	—	598	598	—	—	—	424	424
Privatschulen, höh. Knaben- und Töchter-	1 226	57	1	306	1 590	8 983	569	14	1801	11 367
Privatschul.-, Mittel-u. Elem.-	281	10	—	84	375	1 932	27	2	198	2 159
Überhaupt 1900	112 284	9731	262	7038	129 315	109 936	9588	269	6025	125 818
1899	111 147	9205	267	6914	127 533	108 323	9057	250	5934	123 564
1898	109 664	8783	254	6899	125 600	106 236	8604	223	5900	120 963
1897	107 607	8285	292	6805	122 989	103 902	8068	221	5936	118 127
1896	105 362	7894	289	6770	120 315	101 313	7636	256	5836	115 041
1895	103 404	7486	316	6839	118 045	99 791	7333	295	5896	113 315
1894	103 065	7149	341	6748	117 303	99 033	7120	309	5989	112 451
1893	101 276	6834	394	6665	115 169	98 108	6874	362	5900	111 244
1892	100 205	6595	380	6604	113 784	97 308	6738	406	5920	110 372
1891	99 730	6405	359	6546	113 040	97 046	6504	392	5933	109 875
1890	98 678	6202	388	6368	111 636	95 963	6262	350	5785	108 360

Beteiligung der Konfessionen an den verschiedenen Arten aller Berliner Schulen.

Unterrichts-Anstalten mittleren und niederen Grades	Schüler nach der Konfession					Schülerinnen nach der Konfession				
	evang.	kath.	diss.	jüd.	übrh.	evang.	kath.	diss.	jüd.	übrh.
Von 100 Angehörigen jeder Konfession kamen auf d. nebenstehend. Schulen										
am 21. Dezember 1902.										
Gymnasien	4.24	3.91	7.67	26.81	5.42	—	—	—	—	—
Realgymnas., Ober-Realsch.	3.59	1.88	4.01	12.18	3.91	—	—	—	—	—
Real- u. höh. Mädchenschulen	4.41	2.41	5.84	6.14	4.34	3.12	0.97	6.18	27.98	4.15
Vorschulen	2.24	1.46	5.84	12.29	2.72	—	—	—	—	—
Gemeindeschulen	83.62	87.88	74.09	29.12	81.03	86.55	90.87	87.09	32.17	84.30
Sonstige öffentliche Schulen	0.52	0.20	0.36	0.11	0.43	0.16	0.09	0.65	0.05	0.15
Vereinsschulen	0.14	1.58	—	—	0.25	0.31	1.95	—	0.03	0.42
Jüdische Schulen	—	—	—	8.75	0.47	—	—	—	6.94	0.33
Privatschul., höh. Kn.-u. Tcht.-	1.08	0.66	1.46	4.13	1.21	8.05	5.72	5.81	28.91	8.85
- Mittel- u. Elem.-	0.16	0.08	0.73	0.47	0.17	1.81	0.40	0.32	3.92	1.80
am 21. Dezember 1901.										
Gymnasien	4.37	3.59	6.25	27.58	5.56	—	—	—	—	—
Realgymnas., Ober-Realsch.	3.61	1.76	4.86	11.83	3.91	—	—	—	—	—
Real- u. höh. Mädchenschulen	4.21	2.09	6.94	5.88	4.14	3.09	0.94	5.03	28.59	4.15
Vorschulen	2.28	1.52	4.17	12.35	2.77	—	—	—	—	—
Gemeindeschulen	83.54	88.24	76.74	29.03	80.95	86.41	90.46	86.39	31.31	84.10
Sonstige öffentliche Schulen	0.58	0.15	0.69	0.06	0.58	0.20	0.15	—	0.08	0.19
Vereinsschulen	0.14	1.83	—	—	0.27	0.33	2.01	—	—	0.44
Jüdische Schulen	—	—	—	8.57	0.46	—	—	—	7.00	0.33
Privatschul., höh. Kn.-u. Tcht.-	1.09	0.76	—	4.15	1.23	8.19	6.05	7.69	29.27	9.02
- Mittel- u. Elem.-	0.18	0.06	0.35	0.60	0.19	1.78	0.39	0.89	3.75	1.77
am 21. Dezember 1900.										
Gymnasien	4.39	3.65	4.96	27.88	5.62	—	—	—	—	—
Realgymnas., Ober-Realsch.	3.60	1.72	3.44	11.30	3.88	—	—	—	—	—
Real- u. höh. Mädchenschulen	4.17	2.06	8.02	6.18	4.13	3.15	1.01	5.21	29.05	4.23
Vorschulen	2.31	1.29	3.05	13.17	2.83	—	—	—	—	—
Gemeindeschulen	83.43	88.29	80.15	27.36	80.73	86.37	90.29	88.85	30.64	84.00
Sonstige öffentliche Schulen	0.62	0.34	—	0.07	0.57	0.25	0.28	—	0.10	0.24
Vereinsschulen	0.14	1.94	—	—	0.26	0.30	2.20	—	—	0.43
Jüdische Schulen	—	—	—	8.50	0.46	—	—	—	7.04	0.34
Privatschul., höh. Kn. u. Tcht.-	1.09	0.59	—	4.35	1.23	8.17	5.94	5.20	29.89	9.04
- Mittel- u. Elem.-	0.25	0.10	0.38	1.19	0.29	1.76	0.28	0.74	3.28	1.72
am 21. Dezember 1899.										
Gymnasien	4.58	3.94	5.25	27.97	5.81	—	—	—	—	—
Realgymnas., Ober-Realsch.	3.63	1.97	4.19	11.53	3.94	—	—	—	—	—
Real- u. höh. Mädchenschulen	4.07	2.05	5.99	6.35	4.05	3.25	0.97	6.00	29.14	4.33
Vorschulen	2.39	1.23	2.62	13.19	2.90	—	—	—	—	—
Gemeindeschulen	83.33	87.98	80.90	26.60	80.57	86.27	90.41	88.80	30.45	83.90
Sonstige öffentliche Schulen	0.57	0.15	—	0.14	0.51	0.20	0.18	—	0.08	0.19
Vereinsschulen	0.13	2.01	—	—	0.26	0.30	2.22	—	0.03	0.42
Jüdische Schulen	—	—	—	8.84	0.48	—	—	—	6.98	0.33
Privatschul., höh. Kn.-u. Tcht.-	1.03	0.56	1.12	4.08	1.16	8.31	6.00	4.40	36.15	9.19
- Mittel- u. Elem.-	0.27	0.11	—	1.30	0.32	1.67	0.22	0.80	3.17	1.64

Anstalten am 21. Dezember 1902 und 1901	Klassen	Alter der Schüler und Schülerinnen: Schüler 6.	7.	8.	9. Kalenderjahr
Für Knaben:					
Vereins-Schulen	4	—	1	3	10
- mit gemischten Klassen	5½	—	14	25	34
Jüdische Schule	13	—	44	73	90
Privatschulen, höhere	46	—	55	70	115
- Mittel-, Elementar-	9	—	22	43	32
- gemischte	3½	—	13	11	14
Hierzu: Gymnasien	239	—	—	—	5
Realgymnasien, Ob.-Realschulen	158	—	—	—	2
Realschulen	158	—	—	—	—
Vorschulen	81	1	760	1 019	1 071
Kgl. Mittelschulen	12	—	1	14	16
Gemeindeschulen	2 234	7	11 283	14 292	14 468
Sonstige öffentl. Elementar-Schulen	16½	2	15	20	21
Überhaupt 1902	2 979½	10	12 208	15 570	15 878
Vereins-Schulen	5	—	—	3	6
- mit gemischten Klassen	5½	—	13	34	24
Jüdische Schule	13	—	47	78	80
Privatschulen, höhere	44	1	51	97	110
- Mittel-, Elementar-	7	1	34	36	46
- gemischte	3½	—	10	15	11
Hierzu: Gymnasien	240	—	—	—	7
Realgymnasien, Ob.-Realschule	156	—	—	—	1
Realschulen	149	—	—	—	—
Vorschulen	81	2	683	1 054	1 095
Kgl. Mittelschulen	12	—	5	14	20
Gemeindeschulen	2 160	8	10 789	14 513	14 260
Sonstige öffentl. Elementar-Schulen	16½	2	25	24	32
Überhaupt 1901	2 892½	14	11 657	15 868	15 692
Für Mädchen:					
Vereins-Schulen	11	—	10	30	18
- mit gemischten Klassen	5½	1	16	18	30
Jüdische Schule	11	—	12	53	38
Privatschulen, höhere	442	5	499	834	889
- Mittel-, Elementar-	56	—	110	180	170
- gemischte	3½	—	15	19	22
- Kontrakt-	7	—	7	18	17
Hierzu: Öffentliche höhere Mädchenschulen	139	1	267	492	480
- Mittel-u. Elem.-Schulen	16½	2	7	19	18
Gemeindeschulen	2 259	3	10 879	14 198	14 035
Überhaupt 1902	2 950½	12	11 822	15 861	15 717
Vereins-Schulen	12	—	14	18	28
- mit gemischten Klassen	5½	1	10	29	31
Jüdische Schule	11	—	19	35	55
Privatschulen, höhere	460	5	457	844	936
- Mittel-, Elementar-	53	—	83	229	169
- gemischte	3½	2	13	22	20
- Kontrakt-	7	—	1	21	24
Hierzu: Öffentliche höhere Mädchenschulen	138	—	255	461	503
- Mittel-u. Elem.-Schulen	16½	5	10	22	24
Gemeindeschulen	2 182	12	10 538	14 216	14 148
Überhaupt 1901	2 888½	25	11 400	15 897	15 938

aller Berliner Schulen 1902, 1901.

bez. Schülerinnen, geboren im							
10.	11.	12.	13.	14.	15.	16. etc.	Überhaupt
vom Beobachtungsjahr rückwärts, letzteres eingerechnet							
10	18	18	20	16	6	1	103
28	27	25	29	31	8	1	222
78	82	78	60	69	31	5	610
115	125	156	176	229	195	343	1 579
14	1	—	—	1	—	—	113
13	13	13	18	15	3	1	114
449	861	878	852	807	753	2488	7 093
230	543	718	679	627	614	1703	5 116
59	499	838	969	1 038	937	1345	5 685
551	133	17	3	—	—	—	3 555
31	28	38	48	32	56	125	389
13 899	13 182	12 766	12 414	11 386	2319	23	106 039
28	30	31	29	26	22	9	233
15 505	15 542	15 576	15 297	14 277	4944	6044	130 851
10	20	21	18	19	15	—	112
35	29	29	33	23	11	1	232
89	82	65	71	63	25	1	601
116	126	155	194	225	206	316	1 597
14	2	1	—	1	—	—	135
10	15	16	16	16	7	—	116
457	883	884	864	805	789	2531	7 220
203	602	671	621	652	617	1715	5 082
59	436	716	900	1 048	901	1312	5 372
608	136	17	2	—	—	—	3 597
24	25	50	30	56	47	129	400
13 655	13 411	12 693	11 799	11 571	2437	17	105 153
35	33	38	32	30	14	13	278
15 315	15 800	15 356	14 580	14 509	5069	6035	129 895
24	34	40	38	44	37	35	310
33	31	34	19	40	9	—	231
56	51	53	52	54	40	14	423
1 033	1 380	1 366	1 479	1 395	1156	1247	11 283
249	289	309	256	270	152	35	2 020
22	20	16	30	19	10	—	173
15	16	6	10	5	5	1	100
530	552	591	556	561	533	721	5 284
17	22	22	33	26	16	6	188
13 989	13 451	13 593	12 845	12 089	2340	20	107 442
15 968	15 846	16 030	15 318	14 503	4298	2079	127 455
30	34	34	41	41	32	52	324
31	30	20	42	36	7	—	237
54	55	48	56	54	35	11	422
1 162	1 212	1 408	1 375	1 392	1265	1339	11 395
200	285	277	254	260	171	34	1 962
20	18	26	20	23	4	—	168
14	8	10	7	11	3	1	100
534	600	548	546	567	556	665	5 235
26	33	40	27	28	17	4	236
13 692	13 794	12 990	12 512	12 018	2257	17	106 194
15 763	16 069	15 401	14 880	14 430	4347	2123	126 273

Alter der Schüler und Schülerinnen

Anstalten am 21. Dezember 1900	Klassen	Schüler 6.	7.	8.	9. Kalenderjahr
Für Knaben:					
Vereins-Schulen	5	—	1	3	8
- mit gemischten Klassen	5½	—	17	21	29
Jüdische Schule	13	—	45	81	90
Privatschulen, höhere	50	—	82	146	131
- Mittel-, Elementar-	14	—	27	54	43
- gemischte	3½	—	10	9	10
Hierzu: Gymnasien	241	—	—	—	5
Realgymnasien, Ob.-Realschulen	156	—	—	—	—
Realschulen	150	—	—	—	—
Vorschulen	81	—	748	1 077	1 070
Kgl. Mittelschulen	12	—	5	16	20
Gemeindeschulen	2115½	11	10 805	14 323	14 092
Sonstige öffentl. Elementar-Schulen	16	3	27	39	38
Überhaupt 1900	2862½	14	11 767	15 769	15 536
1899	2795½	8	11 581	15 525	16 033
1898	2705	11	11 499	15 901	15 451
1897	2620	17	11 552	15 359	14 570
1896	2572½	10	11 155	14 453	14 923
1895	2506	16	10 407	14 666	14 907
1894	2484½	15	10 961	14 860	14 171
1893	2424	19	10 672	14 168	14 120
1892	2354	18	10 180	14 182	13 582
1891	2314	21	9 875	13 628	13 489
1890	2267½	14	9 477	13 319	13 322
Für Mädchen:					
Vereins-Schulen	11	—	9	24	24
- mit gemischten Klassen	5½	—	11	29	33
Jüdische Schule	10	—	7	51	54
Privatschulen, höhere	450	2	452	819	975
- Mittel-, Elementar-	48	—	102	191	204
- gemischte	3½	—	11	19	21
- Kontrakt-	8	—	7	22	21
Hierzu: Öffentliche höhere Mädchenschulen	136	2	268	493	513
- Mittel- u. Elem.-Schulen	16	4	26	25	34
Gemeindeschulen	2126½	4	10 414	14 307	14 071
Überhaupt 1900	2814½	12	11 307	15 980	15 950
1899	2746½	8	11 171	15 788	16 231
1898	2670½	19	10 944	15 940	15 341
1897	2600	10	11 154	15 094	14 715
1896	2553½	12	10 153	14 706	14 706
1895	2511	9	9 942	14 559	14 748
1894	2456½	5	10 179	14 775	14 149
1893	2408	12	9 892	14 164	14 549
1892	2355	14	9 443	14 332	13 929
1891	2313	12	9 604	13 881	13 693
1890	2264½	8	8 753	13 540	13 696

aller Berliner Schulen 1900.

bez. Schülerinnen, geboren im							
10.	11.	12.	13.	14.	15.	16. etc.	Überhaupt
vom Beobachtungsjahr rückwärts, letzteres eingerechnet							
14	16	18	17	27	8	—	112
36	29	31	26	31	8	1	229
85	75	71	67	59	24	1	598
123	148	139	161	181	174	305	1 590
23	15	20	18	16	31	8	255
20	17	14	16	21	3	—	120
463	832	900	885	854	821	2504	7 264
232	573	595	625	665	620	1708	5 018
55	375	724	951	1 050	901	1280	5 336
624	122	13	1	—	—	—	3 655
26	44	28	53	50	38	133	413
14 307	13 164	12 036	12 091	11 453	2098	26	104 406
47	36	30	40	28	24	7	319
16 055	15 446	14 619	14 951	14 435	4750	5973	129 315
15 456	14 634	14 977	14 969	13 682	4687	5981	127 533
14 562	15 032	14 896	14 148	12 480	4555	6065	124 600
14 995	14 838	14 117	13 916	12 888	4538	6199	122 989
14 885	14 266	13 807	13 411	12 667	4531	6207	120 315
14 207	13 868	13 378	13 221	12 586	4624	6165	118 045
13 970	13 566	13 216	13 324	12 580	4483	6157	117 303
13 606	13 291	13 266	13 174	12 400	4487	5966	115 169
13 389	13 526	13 085	13 031	12 514	4433	5844	113 784
13 515	13 280	13 061	13 208	12 679	4467	5817	113 040
13 232	13 095	13 173	13 321	12 633	4509	5541	111 636
34	32	37	34	41	37	29	301
25	31	29	35	45	7	—	245
50	48	55	56	46	39	18	424
1 081	1 265	1 335	1 406	1 458	1204	1370	11 367
242	225	239	251	262	142	22	1 880
19	23	20	23	17	5	1	159
8	21	12	12	10	6	1	120
567	561	553	563	595	529	682	5 326
36	43	33	39	35	17	12	304
14 216	13 206	12 617	12 752	12 011	2081	13	105 692
16 278	15 455	14 930	15 171	14 520	4067	2148	125 818
15 511	14 974	15 054	15 100	13 779	3897	2051	123 564
14 910	15 062	14 937	14 324	13 567	3884	2035	120 963
14 878	14 951	14 144	14 278	13 066	3898	1939	118 127
14 827	14 283	14 136	13 864	12 681	3777	1896	115 041
14 201	14 193	13 793	13 481	12 761	3703	1925	113 315
14 381	13 911	13 451	13 684	12 401	3656	1859	112 451
13 961	13 647	13 759	13 211	12 454	3750	1845	111 244
13 720	13 847	13 279	13 244	12 814	3941	1809	110 372
13 692	13 372	13 368	13 650	12 963	3869	1771	109 875
13 422	13 324	13 577	13 703	12 744	3869	1724	108 360

6. Kindergärten und Kinderbewahranstalten.

(Nach direkten Mitteilungen.)

Bezeichnung der Anstalt	Jahr der Gründung	1900 Lehrerinnen	1900 Knab.	1900 Mädchen	1901 Lehrerinnen	1901 Knab.	1901 Mädchen	1902 Lehrerinnen	1902 Knab.	1902 Mädchen	Anfenthaltsstunden tägl.
a. Vereins-Kindergärten.											
III. Kindergarten }	1861	.	.	.	1	[1]) 30		1	[1]) 35		.
IV. - des	1862	.	.	.	1	[1]) 25		1	[1]) 30		.
VIII. - Berliner	1872	.	.	.	2	[1]) 51		2	[1]) 47		.
1. Volkskindergart. Fröbel-	1863	.	.	.	4	[1]) 80		4	[1]) 64		.
2. - Vereins		.	.	.	3	[1]) 94		3	[1]) 99		.
3. -		.	.	.	4	[1]) 91		4	[1]) 97		.
Fichte-Kindergarten	1862	2	137	119	2	135	109	2	119	115	5
1. Kindergarten } des Vereins	1863	2	42	42	2	19	13	2	25	25	11
2. - für Volks-	1890	3	30	13	3	23	24	3	24	25	11
3. - kindergärten	1893	4	18	12	4	22	17	4	22	18	11
4. - in Berlin	1897	2	25	17	2	24	24	2	28	19	11
5. -	1899	2	30	27	2	20	18	2	20	20	11
Kinderg. der Hamburger Vorst.	1865	2	33	25	3	41	23	3	38	31	5
- Zentr. d. V. Jugendsch.	1893	1	41	24	1	20	14	1	20	14	4
- d. Jerusalemsgemeinde	1891	—	—	—	2	27	24	2	33	33	6
Familienkindergarten } d. Postal.-	1873	1	21	19	1	22	21	1	21	20	7
Volkskindg. Barbar.-Str. } Fröbel-	1873	3	59	70	3	63	64	3	54	71	2
- Steinm.-Str. } hauses	1873	—	—	—	2	57	63	2	61	65	5
b. Privat-Kindergärten.											
Georgenkirchstr. 42/43	1866	1	18	14	1	11	11	1	16	7	4
Grenadierstr. 49	1879	.	.	.	1	23	14	1	15	23	3½
Schumannstr. 10	1880	1	22	13	1	19	9	1	22	28	4
Luisen-Ufer 33	1880	.	.	.	1	29	21	1	25	21	4
Elisabethstr. 3	1899	1	33	22	1	34	22	1	38	24	4
Neue Königstr. 35	1900	—	—	—	1	13	20	1	14	13	3
c. Kleinkinder-Bewahranstalten.											
19 Anst. d. Vereins zur Beförder.	1831										
d. Klein-Kinder-Bewahr-Anst.	ff.	19	1046	899	19	1049	924	19	1033	931	.
6 Goßner'sche Kl.-Kind.-Bew.-A.	.	6	234	226	6	237	232	6	245	193	6
1. Schönhauser Allee 58 . . .	.	2	54	54	2	57	44	2	55	52	10
29. Schwerinstr. 16/17[2])	.	1	15	15	1	10	6	1	12	16	6
30. Greifswalderstr. 43	.	[3]) 1	25	19	[3]) 1	38	36	[3]) 1	40	27	10
35. Schwedterstr. 37[4])	.	2	91	117	2	89	114	2	99	101	8
37. Heidereutergasse 10[5]) . . .	.	2	40	39	2	32	38	.	.	.	7½
42. Schönhauser Allee 182[6]). .	.	1	30	32	1	35	31	1	45	34	10
40. Mariannen-Ufer 3[7])	1893	1	30	30	1	30	30	1	30	30	12
Kanonierstr. 4[8])	.	.	.	.	2	40	35	2	40	35	6
Sebastianstr. 56[9])	.	2	62	59	2	57	49	2	62	64	[10]) 8
Bülowstr. 36[11])	.	[12])3	36	39	[12]) 3	44	23	[12]) 3	36	29	.
Sophienstr. 2[13])	.	2	38	34	2	40	36	2	44	59	[14])10
Brandenburgstr. 31	.	2	80	78	2	57	75	2	103	107	10½

[1]) Durchschnittlich im Monat. — [2]) Alsleben-Stiftung. — [3]) Außerdem 1 Lehrer. — [4]) Marthashof. — [5]) St. Marien. — [6]) Der Grauen Schwestern (Arbeiterinnen-Hospiz „Mariahilf"). — [7]) Der Thomas-Gemeinde. — [8]) Der Dreifaltigkeitsgemeinde. — [9]) Der Luisenstadt-Kirchengemeinde. — [10]) Im Sommer, im Winter 6 Stunden. — [11]) Kinderheim der Luthergemeinde. — [12]) Außerdem 10 Damen zur Ausbildung der Kindergärtnerinnen. — [13]) Der Sophiengemeinde. — [14]) Im Sommer, im Winter 9 Stunden.

7. Kunstschulen und Vereine für Kunstausübung.

a. Königl. Akademie der Künste.

(Nach der Chronik der Königl. Akademie der Künste.)

Lehrer, Studierende	W.-S. 1898/1899	S.-S. 1899	W.-S. 1899/1900	S.-S. 1900	W.-S. 1900/1901	S.-S. 1901	W.-S. 1901/1902	S.-S. 1902
1) Akademische Hochschule für die bildenden Künste.								
Lehrer	27	27	26	26	26	26	26	26
Immatrikulierte Studierende	181	169	206	183	206	193	225	196
Hospitanten	48	19	39	14	42	12	29	18
Studierende überhaupt	229	188	245	197	248	205	254	214
Darunter: Maler	180	143	191	149	196	162	192	159
- Bildhauer	48	43	51	47	49	38	57	50
- Architekten	—	—	1	—	1	3	4	4
- Graphiker	1	2	2	1	2	2	1	1
Darunter: Preußen	191	150	201	159	206	174	206	182
- Andere Deutsche	23	16	29	25	23	19	29	22
- Nichtdeutsche	15	22	15	13	19	12	19	10
Besucher des akad. Meisterateliers für Malerei (v. Werner)	5	3	2	4	4	3	3	4
- (Kampf)	5	3	5	7	6	5	7	7
Landschaftsmalerei (Gude, Hertel)	4	3	2	2	2	2	2	6
Bildhauerei (Begas)	7	7	8	7	7	8	7	6
Kupferstich und Radierung (Köpping)	4	4	2	2	3	5	3	2
Architektur (Ende, Schwechten)	3	2	4	2	4	3	2	2
- (Otzen)	1	—	1	1	1	1	2	2
2) Akademische Hochschule für Musik.								
A. Abteil. für Kompos. und Theorie — Lehrer	7	7	7	7	7	7	8	8
A. Abteil. für Kompos. und Theorie — Schüler	10	10	9	6	10	11	8	9
B. Abteil. für Gesang — Lehrer	6	6	6	6	6	6	6	6
B. Abteil. für Gesang — Lehrerinnen	5	5	5	5	5	5	6	6
B. Abteil. für Gesang — Schüler	2	1	2	4	2	3	4	2
B. Abteil. für Gesang — Schülerinnen	55	58	66	43	57	47	52	43
C. Abteil. für Orchesterinstrumente — Lehrer	15	15	15	15	14	14	14	14
C. Abteil. für Orchesterinstrumente — Lehrerinnen	—	—	—	—	1	1	1	1
C. Abteil. für Orchesterinstrumente — Schüler	96	96	99	100	106	102	108	100
C. Abteil. für Orchesterinstrumente — Schülerinnen	25	27	33	34	31	36	35	34
D. Abteil. für Klavier und Orgel — Lehrer	10	10	10	10	10	10	10	10
D. Abteil. für Klavier und Orgel — Lehrerinnen	2	2	2	2	2	2	2	2
D. Abteil. für Klavier und Orgel — Schüler	27	22	25	23	26	27	26	31
D. Abteil. für Klavier und Orgel — Schülerinnen	40	42	46	45	51	47	48	49
Gesamtzahl der Schüler	255	256	280	255	283	273	281	268
Darunter: Preußen	153	164	180	158	169	163	171	164
- Andere Deutsche	29	23	28	25	34	34	30	29
- Nichtdeutsche	73	69	72	72	80	76	80	75
Teilnehmende Dilettanten	23	18	25	18	19	12	16	14
Mitglieder des großen Chors	160	169	150	138	185	204	154	186
- - a cappella-Chors	70	67	64	68	70	—	71	71
Besucher der akad. Meisterschulen für musikalische Komposition (Blumner, Gernsheim)	7	3	1	—	—	4	9	10
Besucher der akad. Meisterschulen für musikalische Komposition (Bruch)	4	5	5	8	8	6	6	6
Besucher der akad. Meisterschulen für musikalische Komposition (v. Herzogenbg., Humperd.)	6	1	1	2	5	6	6	7
Akad. Institut für Kirchenmusik: Lehrer	6	6	6	6	6	6	6	6
Eleven	20	20	20	20	20	20	19	20
Hospitanten	7	7	3	5	5	3	5	4

b. Sonstige Kunstschulen.

(Nach direkten Mitteilungen.)

Bezeichnung des Instituts	1900				1901				1902			
	Lehrer		Schüler		Lehrer		Schüler		Lehrer		Schüler	
	m.	w.	m.	w.	m.	w.	m.	w.	m.	w.	m.	w.
1) Schulen für bildende Künste.												
Kgl. Kunstschule und Seminar f. Zeichenlehrer (Okt./Juli) . .	31	4	488	228	33	4	450	246	21 12	3 1	317 117	178 134
Unterrichtsanstalt des Kgl. Kunstgewerbe-Museums (Okt./Juni)	29	1	389	173	31	1	343	184	31	1	368	256
Zeichen- und Malschule des Vereins der Künstlerinnen und Malfreundinnen . .	9	6	—	400	9	6	—	400	9	6	—	400
Malschule für Damen (Bauck)	—	1	—	9	—	1	—	7	—	1	—	7
Zeichen- und Malschule (Schlabitz) . . .	1	—	10	1	1	—	9	1	1	—	9	2
Bülow-Akademie (Lemkie)	—	—	—	—	—	—	—	—	3	1	—	25
Atelier f. Photogr. u. Mal. (Schubertu. Kierulf)	—	2	—	5	—	2	—	5	—	2	—	6
2) Musik-Schulen.												
Albrecht, Musik-Akademie	2	2	24	50	2	2	39	44	1	2	38	55
Arnold, Musikinstitut	1	—	5	2	1	—	6	1	1	—	6	2
Böhm, Musikinstitut	2	—	11	11	2	—	12	14	2	—	12	16
Brendel, Musikschule	3	1	20	30	2	1	15	30	2	1	16	24
Brennecke, Luisenstädt. Musikschule . .	1	—	9	14	1	—	9	15	1	—	7	9
Prof. E. Breslaur's Konservatorium . . .	9	12	17	75	9	12	17	85	8	14	25	75
Busse, Konservatorium für Musik	1	1	34	44	1	1	34	44	1	1	60	49
Dittrich, Musikschule	2	4	10	60	2	4	8	42	1	4	9	49
Fauter, Akademie für Musik	1	—	9	8	1	—	8	8	1	—	9	9
Feist, Konservatorium für Musik	1	—	15	20	2	—	20	20	2	—	20	20
Ganzel, - - - - - -	2	—	15	14	2	—	15	16	2	—	16	15
v. Hanuschowski, Konservat. für Musik .	2	1	12	26	3	1	15	30	2	1	10	40
Hartung, Musikschule	1	—	9	14	1	—	10	15	1	—	7	9
Hirsch, Konservatorium für Musik . . .	—	1	8	22	—	1	9	20	—	1	6	15
Hoffmann, - - - - - -	2	2	25	19	2	2	26	24	1	—	24	25
Klest, Süd-Konservatorium	6	4	40	25	5	3	30	25	5	3	30	25
Krengel, Konservatorium für Musik . .	2	—	9	9	2	—	12	10	3	—	12	10
Lippold, - - - - - -	1	2	12	17	1	2	14	19	2	2	15	20
Mückner, - - - - - -	1	—	15	5	1	—	12	9	1	—	14	4
Nürnberg, Berliner Konservat. für Musik	3	2	13	24	3	2	21	39	3	2	17	45
Schmidt, Konservatorium für Musik . . .	2	1	28	23	2	1	33	18	2	1	30	25
Schumacher, - - - - - -	8	5	31	54	7	5	31	55	8	5	33	32
			603				684				725	
Stern'sches Konservatorium	46	14			56	19			59	21		
Thorbrietz'sche höhere Schule für Musik	5	2	50	20	4	2	34	17	5	3	40	30
Tietz, Musikinstitut	2	—	10	10	2	—	9	8	2	—	11	9
Veit'sches Konservatorium	19	17	103	214	19	17	113	240	20	18	117	254
Walden, Konservatorium für Musik . . .	—	—	—	—	—	—	—	—	3	—	10	12
Wandelt, Musikinstitut	—	—	—	—	—	—	—	—	—	1	4	25
Weber, - - - - - -	1	—	9	5	1	—	8	6	1	—	8	6
Wiesing, - - - - - -	1	—	20	8	1	—	20	8	1	—	20	8
Wigodzki, Konservatorium	2	2	19	30	2	2	21	28	2	2	23	21
Ziebart, Konservatorium für Musik . . .	2	1	9	9	2	1	11	11	1	1	14	14
3) Schulen für dramatische Kunst.												
Bauer-Sachse, Berliner Theater-Akademie	.	.	.	.	1	1	4	4	.	.	.	.
Höppner, Berliner Bühnenschule	1	—	8	5	1	—	8	5	1	—	8	5
Emanuel Reicher's Hochschule f. dram. Kunst	7	3	12	10	7	3	12	10	7	3	12	10

c. Vereine zur Ausübung der Tonkunst.

(Nach direkten Mitteilungen.)

Bezeichnung der Vereine	Jahr der Gründung	Mitgliederzahl 1900 m.	1900 w.	1901 m.	1901 w.	1902 m.	1902 w.	Zusammenkünfte Stunden wöch.	Aufführungen 1900	1901	1902
Abel'scher gemischter Chor	.	15	49	19	73	19	61	1	1	1	1
A Cappella (gemischter Chor)	.	15	37	10	38	12	35	1	2	3	—
Berliner Liedertafel	1884	549	8	545	10	535	10	1	11	10	8
Bloch'scher Gesang-Verein	—	17	46	14	48	18	45	2	2	3	2
Cäcilien-Verein	1863	20	90	25	85	26	80	2	3	3	5
Erk'scher Gesang-Verein für gem. Chor	.	20	41	22	43	26	48	1	1	1	1
Gesang- und Wanderverein	1901	—	—	24	31	27	39	1	—	7	7
Gesang-Verein Liederschatz	.	20	16	13	18	17	24	1	5	5	6
Grell-Verein	.	15	46	21	54	25	59	2	2	2	2
Philharmonischer Chor	1882	196	302	203	341	208	379	2	3	3	4
Rode'scher Gesang-Verein	.	12	24	10	24	10	24	2	5	5	5
Sing-Akademie	.	235	440	232	433	243	442	2	7	7	7
Akademischer Gesang-Verein	.	350	—	924	—	302	—	2	2	2	—
Berliner Lehrer-Gesangverein	1887	479	—	503	—	518	—	1	3	4	4
Berliner Liederkranz		135	—	172	—	148	—	1	2	3	2
Berliner Turner-Liedertafel	1884	59	—	48	—	43	—	2	1	1	1
Cäcilia-Melodia, Männer-Gesangverein	.	95	—	105	—	120	—	1	7	7	8
Deutsche Harfe	.	40	—	40	—	36	—	1	2	1	1
Erk'scher Männer-Gesangverein	1845	197	—	191	—	178	—	1	4	3	6
Fauterscher Männerchor	.	—	—	20	—	19	—	1	—	2	2
Gesangchor d. V. ehem. Gardefüsiliere	.	21	—	21	—	21	—	1	3	3	3
Gesang-Verein der II. Handwerkerschule	.	60	—	70	—	55	—	2	2	2	2
Gesang-Verein: Eintracht hält Macht	.	15	—	15	—	16	—	1	1	1	1
Gesang-Verein ehem. Leib-Garde-Husaren	.	20	—	20	—	20	—	1	2	2	2
Gesang-Verein „Glückauf“	.	29	—	30	—	30	—	1	2	2	2
Kaufmännischer Gesangverein		16	—	17	—	17	—	1	3	2	2
Liederverein Berlin	1829	43	—	42	—	41	—	1	3	3	3
Luisenstädtischer Gesang-Verein	.	18	—	27	—	33	—	1	2	2	2
Männerchor ehem. Schüler d. Kgl. Domchors	1899	18	—	18	—	37	—	1	—	4	7
Männergesang-Verein Amicitia	1849	28	—	26	—	21	—	1	—	—	—
- „Echo 1880“	1880	18	—	21	—	24	—	1	1	1	2
- Einig	.	27	—	20	—	21	—	1	3	3	2
- Heimatklänge	1881	14	—	14	—	17	—	1	2	2	2
- Namenlos	.	44	—	45	—	37	—	2	2	2	2
- „Nord West“	.	39	—	31	—	60	—	1	2	2	2
- Weiße Schleife	.	19	—	20	—	21	—	1	2	2	4
Neue Akademie für Männergesang	.	25	—	34	—	40	—	1	3	4	4
Neuer „Berliner Sängerchor“	.	18	—	23	—	32	—	1	1	1	1
Rheinischer Männergesang-Verein		17	—	57	—	79	—	1	—	2	2
Schwarzer'scher Gesang-Verein	1859	27	—	29	—	30	—	2	2	2	2
Sängerchor d. Berl. Handwerker-Vereins	1861	60	—	61	—	60	—	1	6	7	5
Sängerchor d. deutschen Gewerkver. (H. D.)	1901	—	—	23	—	22	—	1	—	2	2
Steinbrücker Männerchor	.	24	—	24	—	47	—	1	2	2	2
Berliner Sängerbund	1901	—	—	—	—	909	—	.	—	—	2
Krieger-Sängerbund, Berlin	.	80	—	64	—	58	—	1	4	3	6
Märkischer Zentral-Sängerbund	.	958	—	805	—	769	—	.	4	3	4
Elisabeth-Kirchenchor	1860	8	—	10	—	10	—	—	1	1	1
Märkischer Sängerbund	1883	15	34	16	32	13	33	1	1	1	1
Friedens-Kirchenchor	.	12	23	12	23	12	23	2	1	1	1
St. Nikolai u. St. Marienchor	1880	105	—	104	—	113	—	2-3	.	.	.

Bezeichnung der Vereine	Jahr der Gründung	Mitgliederzahl 1900 m.	1900 w.	1901 m.	1901 w.	1902 m.	1902 w.	Zusammenkünfte Stunden wöch.	Aufführungen 1900	1901	1902
Petri-Kirchenchor		30	—	—	—	—	—	3	.	.	.
Sophien-Kirchenchor	1852	8	22	8	22	8	22	1	.	.	.
Zwölf Apostel-Kirchenchor	1877	16	50	16	52	16	45	1	.	.	
Berliner Dilettanten-Orchester-Verein	1866	42	—	40	4	40	3	1	2	2	2
Berliner Konzertvereinigung Madrigal	1897	4	5	—	—	—	—	1	7	7	7
Berliner Tonkünstlerverein	.	204	63	345	215	334	229	.	16	14	17
Berliner Zitherklub	1858	13	—	12	—	18	—	1	1	.	1
Dilettanten-Orchester-Verein „Allegro“	1901	—	—	12	—	42	—	1	—	2	4
Männerquartett Harmonie	1883	35	—	27	—	28	—	2	1	1	1
Neue Orchester-Vereinigung	.	77	—	82	—	78	—	1	2	2	2
Schäfer'scher Gesang- u. Musik-Ver. d. Elfer	.	70	—	68	—	90	—	2	4	4	4
Steglitzer Mandolinenklub	1900	5	—	12	—	9	—	1	—	2	2
Verein der Musikfreunde	1896	27	—	34	—	41	—	1	4	4	4
Voigt'scher Dilettanten-Orchester-Verein	.	26	—	24	—	23	—	1	3	3	2
Zitherklub Menzenhauer Harmonie	.	10	5	7	4	3	3	2	2	2	—

8. Sammlungen für Bildungszwecke.

a. Städtische Bibliotheken und Lesehallen.

(Nach den Verwaltungsberichten und direkten Mitteilungen.)

Volksbibliotheken (Lage derselben) *) Mit Lesehalle	Gründungsjahr	Zahl der vorhandenen Bände am 1. April 1901	1902	1903	Zahl der entliehenen Bände 1900/01	1901/02	1902/03
1.*) Mohrenstr. 41	1850	8 097	9 976	10 028	96 275	113 393	118 706
2. Georgenkirchplatz 18	1850	4 810	4 846	4 611	21 657	21 306	23 818
3. Gipsstr. 23a	1850	4 242	3 743	3 853	26 434	33 254	33 190
4. Stallschreiberstr. 54a	1850	5 332	5 162	5 461	11 617	30 073	40 349
5. Wilhelmstr. 117	1856	4 497	4 522	4 642	16 948	17 568	17 485
6. Ruppinerstr. 48	1865	4 203	3 612	3 630	29 952	33 241	33 352
7.*) Straßmannstr. 618	1866	2 390	2 440	3 762	12 549	11 561	46 002
8. Derfflingerstr. 18a	1867	3 607	3 747	3 962	17 583	17 877	27 859
9.*) Wilmsstr. 10	1869	4 749	5 381	6 726	37 485	66 453	77 036
10. Pankstr. 26	1869	3 830	4 631	5 039	16 388	21 652	43 277
11. Scharnhorststr. 9	1870	4 500	4 481	4 448	18 663	19 377	23 863
12. Thurmstr. 86	1871	5 384	5 382	5 838	29 451	31 816	33 227
13.*) Waldemarstr. 77	1872	6 942	7 038	7 072	39 546	41 328	44 420
14. Schmidstr. 16	1874	3 687	3 606	3 445	17 025	12 962	13 734
15.*) Rigaerstr. 114	1874	4 201	4 228	4 372	6 068	5 719	41 156
16.*) Wattstr. 16	1875	5 044	5 137	5 039	13 467	19 495	54 627
17. Straußbergerstr. 9	1876	3 856	3 860	3 945	18 201	18 448	24 604
18. Kurfürstenstr. 160	1876	4 594	4 629	4 700	39 033	39 757	38 766
19. Chorinerstr. 74	1877	3 193	3 281	3 281	22 015	21 331	15 717
20.*) Ravenéstr.	1878	6 548	7 117	8 131	123 321	133 405	160 405
21.*) Dunkerstr. 65/66	1879	3 045	3 523	3 874	25 486	58 568	60 193
22. Dieffenbachstr. 60/61	1881	3 098	3 127	3 196	21 672	21 827	21 938
23. Olivaerstr. 19	1881	3 112	4 032	4 141	17 707	18 185	15 324
24.*) Glogauerstr. 12/13	1883	3 529	4 546	5 406	29 105	43 150	47 535
25. Fruchtstr. 38	1887	2 920	2 900	3 100	19 925	19 134	11 575
26.*) Ehrenbergstr.	1890	3 461	3 509	3 836	16 075	16 760	32 715
27. Prenzl. Allee 227/28	1892	3 861	3 861	3 467	39 342	38 417	32 865
28.*) Rostockerstr. 32/33	1900	5 055	5 509	7 547	12 372	47 327	63 884
Überhaupt		121 787	127 826	136 552	795 362	973 384	1 197 622
Magistratsbibliotheken		—	—	—	—	—	—
Bbl. d. Statist. Amt. d. Stdt.		16 284	17 383	18 698	—	—	—

Städtische Lesehallen.

Etatsjahr	Zahl der Lesehallen	Nachschlage-werke	Besucher Männer	Frauen	überhaupt
1896/97	1	673	12 087	792	12 899
1897/98	1	690	18 446	784	19 230
1898/99	2	1 442	37 333	1 507	38 840
1899/1900	2	1 500	33 443	1 062	34 505
1900/01	6	3 300	58 187	2 513	60 700
1901/02	6	3 500	76 160	3 429	79 589
1902/03	11	6 213	115 003	5 973	120 976

b. Märkisches Provinzial-Museum.

Bezeichnung des Katalogs	Bestand am 31. März 1899	1900	1901	1902	1903
A. Naturgeschichtliche Abteilung.					
Mineralogie, Paläontologie etc. . .	6 611	6 675	6 926	7 050	7 153
Botanik	2 454	2 465	2 465	2 470	2 476
Zoologie	1 946	1 990	2 007	2 052	2 091
B. Kulturgeschichtliche Abteilung.					
Vorgeschichtliche Zeit Inland	22 238	22 483	22 711	23 085	23 284
Vorgeschichtliche Zeit Ausland	1 138	1 140	1 140	1 142	1 144
Mittelalter Inland	3 251	3 305	3 321	3 357	3 398
Mittelalter Ausland	12	12	12	12	12
Neuzeit Inland	13 505	13 674	13 985	14 281	14 761
Neuzeit Ausland	257	264	267	268	270
Verschiedenes	1 211	1 220	1 228	1 235	1 245
Münzen	3 821	3 851	3 861	3 900	3 978
Medaillen	3 429	3 432	3 587	3 608	3 631
Siegel, Wappen	154	162	163	173	193
Architektonisches	746	753	754	756	767
Bilder	9 436	9 848	10 150	11 147	11 757
Urkunden	1 026	1 054	1 095	1 103	1 123
Bibliothek	6 378	6 761	6 984	7 277	7 569
Karten, Pläne	237	254	261	284	300
Autographe	179	184	189	197	243
Noch nicht katalogisierte Objekte .	6 000	6 000	6 000	6 000	6 000
Überhaupt	84 029	85 527	87 106	89 397	91 395

c. Bibliotheken von Reichs- und Staatsbehörden, Hochschulen und Vereinen.

(Nach direkten Mitteilungen.)

Bezeichnung der Bibliothek	Vorhandene Bände 1900	1901	1902	Verliehene Bände 1900	1901	1902	Besucher des Lesezimmers 1900	1901	1902
Bibliotheken von Reichs- und Staatsbehörden und Hochschulen.									
Königl. Bibliothek . .	1 155 684	1 180 688	1 207 392	226537	257711	279132	176036	166087	168897
Kgl. Univers.-Biblioth.	161 735	168 535	174 122	51 759	57 875	61 927	47 043	52 171	58 777
Bibl. d. dtsch. Reichstg.	.	.	127 500	.	.	.	.	.	.
- - Herrenhauses .	46 207	47 322	48 250	4 035	3 914	4 196	.	.	.
- - Abgeord.-Haus.	73 000	76 000	80 000	10 329	17 230	33 108	.	.	.

Bezeichnung der Bibliothek	Vorhandene Bände			Verliehene Bände			Besucher des Lesezimmers		
	1900	1901	1902	1900	1901	1902	1900	1901	1902
Bibl. d. Kgl. Technisch. Hochschule	74 000	77 000	80 000	120 000	120 000	120 000	9 000	9 000	9 000
Bibl. d. Kgl. Landwirtschaftl. Hochschule	44 242	46 162	47 471	4 964	5 304	6 040	7 260	8 514	9 294
Bibl. d. Kgl. Geolog. Landesanstalt u. Bergakademie	54 742	55 494	56 942	5 722	6 430	7 718	7 000	9 000	10 000
Bibl. d. Kais.-Wilh.-Akad.	55 680	57 000	58 000	6 607	8 354	9 162	.	.	.
Bibl. d. großen Generalstabs	70 508	71 951	72 769	7 205	7 516	7 511	.	.	.
Bibl. d. Kriegsakademie	91 000	91 644	93 452	5 366	6 222	10 000	400	400	400
Bibl. d. vereinigt. Artill.- u. Ingenieur-Schule	40 910	41 860	42 330	—	—	—	—	—	—
Bibl. d. Reichs-Marine-Amts	25 000	26 000	27 200	7 316	6 758	7 158	—	133	323
Bibl. d. Justizministeriums	65 000	70 000	75 000	.	.	.	3 000	3 500	4 000
Bibl. d. Ministeriums der öffentl. Arbeiten	.	.	27 172	.	.	3 300	.	.	225
Bibl. d. Kgl. Minist. d. Innern	39 600	40 250	40 000	5 000	5 200	6 600	1 800	2 200	3 600
Bibl. d. Minist. f. Handel und Gewerbe	57 481	58 420	59 230	.	.	.	.	.	.
Bibl. d. Kammergerichts	76 800	77 500	78 000	75 000	76 000	75 000	10 000	10 500	10 500
Bibl. d. Kgl. Statistischen Bur.	156 895	159 836	163 461	—	—	—	12 bis 15 täglich		
Bibl. d. Kunstgew.-Museums	28 000	28 800	29 700	—	—	—	50 477	55 377	58 820
Bibl. d. Kaiserl. Statistischen Amts	4 500	4 500	4 500	(Nur für die eigenen Beamten.)					
Bibl. d. Kaiserl. Gesundheits-Amts	42 000	45 000	50 000	15 000	16 000	16 500	—	—	—
Bibl. d. Reichs-Postamts	37 900	38 750	40 150	10 476	12 783	13 803	.	.	.
Bibl. d. Kaiserl. Patentamts zu Berlin	68 000	71 805	76 012	77 325	87 016	87 646	110 014	120 721	122 010
Bibliotheken von Vereinen.									
Bibl. d. Anthropol. Gesellsch.	9 045	9 237	9 418	—	—	—	—	—	—
Bibl. d. Architekten-Vereins	—	—	9 453	—	—	9 000	—	—	5 000
Bibl. d. Chem. Gesellschaft	.	.	1 665	.	.	180	.	.	650
Bibl. d. Deutschen Gesellschaft für ethische Kultur	5 800	6 000	6 700	653	1 799	2 235	100 686	109 898	97 581
Bibl. zur Frauenfrage	1 280	1 350	1 430	1 215	1 105	1 340	.	.	.
Bibl. d. Instit. f. Gährungsgew.	.	2 425	2 700	.	935	872	.	.	.
Bibl. zur Beförderung des Gartenbaues	2 800	2 830	2 862	307	283	311	500	500	500
Jüd. Bibliothek u. Lesehalle	3 259	3 645	4 211	500	600	750	18 000	21 000	22 000
Bibliothek der Jüd. Gemeinde	.	.	6 000	.	.	3 000	.	.	3 421
Bibl. d. Vereins f. innere Mediz.	4 108	4 791	5 729	132	174	354	1 275	1 144	1 544
Bibl. d. Medizinisch. Gesellsch.	17 588	18 227	19 208	2 196	2 196	1 714	16 229	15 963	—
Öffentliche Bibl. u. Lesehalle	7 000	12 000	16 000	31 700	52 384	59 447	37 669	52 661	60 670
Bibl. d. Polytechnischen Gesellschaft	6 700	6 800	6 900	100	145	92	250	250	200
Bibl. der Theosophischen Gesellschaft, Zweig „Berlin“	131	206	406	—	888	2 000	—	2 000	3 000

XI. Abschnitt.

Religionsverbände.

1. Die evangelischen Gemeinden.
2. Die katholischen Gemeinden.
3. Trauungen bez. Taufen im Vergleich mit der Zahl der Ehen bez. der Geborenen.
4. Die jüdischen Gemeinden.
5. Die Veranlagung zu den Kirchensteuern.

1. Die evangelischen Gemeinden.

a. Die Berliner Stadtsynode (Einnahmen, Ausgaben, Schulden).

Kassenabschluß der Berliner Stadtsynode	1900 Ist M.	1900 Rest M.	1901 Ist M.	1901 Rest M.
Einnahme.				
Bestand aus dem Vorjahr	1 246 644	—	1 097 421	—
Steuer-Restverwaltung	39 087	5 190	40 257	3 529
Erträge der Umlagen	2 118 589	34 562	2 202 319	59 438
Rückzahlung von Darlehen etc.	7 763	7 392	10 189	9 329
Einnahmen aus Grundbesitz	10 749	—	8 039	—
Nebeneinnahmen	47 005	—	25 503	—
Außerordentliche	—	409 750	—	439 750
Summa	3 469 837	456 894	3 383 728	512 046
Ausgabe.				
Betriebs-, Erhebungs- und Verwaltungkosten	104 580	—	126 653	—
Kosten der Stadtsynode	7 096	—	5 988	—
Steuerrückzahlungen aus den Vorjahren	9 214	—	8 918	—
- - dem laufenden Jahr	12 322	—	13 588	—
Schuldenverwaltung	130 129	43 987	149 548	46 832
Beiträge zu den Synodalkosten	711 292	—	711 292	—
Gehälter der Stadtvikare	10 800	—	10 800	—
Beihülfen zu den Prediger-Gehältern	428 227	—	462 888	1 125
Beiträge z. Regelung d. Gehaltsverhältn. d. Küster	58 834	—	57 984	—
Beihülfen für die Gemeindepflege	59 397	—	58 500	—
Beihülfen zu sonstigen persönlichen Ausgaben	84 528	—	88 779	—
Beihülfen zu Bauten und Reparaturen	33 851	10 694	42 068	9 890
Beihülfen zu verschiedenen sächlichen Ausgaben	95 106	4 148	106 674	—
Errichtung kirchlicher Gebäude	191 968	214 832	429 715	101 272
Erwerb und Einrichtung von Kirchhöfen	67 377	31 100	61 241	41 764
Insgemein und zur Abrundung	17 695	—	24 591	4 062
Zum Erwerb von Kirchenbaugrundstücken	283 000	495 292	—	495 292
- - - Friedhofgrundstücken	67 000	159 000	39 617	149 383
Summe	2 372 416	959 053	2 398 844	849 620
Bestand	1 097 421	— 502 159	984 884	— 337 574

Schuldenstand der Stadtsynode und der Zuschuß empfangenden Kirchengemeinden.

Art der Verpflichtung der Berliner Stadtsynode	Jahr	Betrag der Schuld am Schluß des Jahres M.	Davon entfallen auf: Kirchbau M.	Pfarr- u. Gemeindehäuser M.	Kirchhöfe M.	Im folgenden Jahr waren zu zahlen: Tilgungsraten M.	Zinsen M.	Summa M.
Schulden der Berliner Stadtsynode	1899	2 984 000	2 000 000	—	984 000	16 500	114 151	130 651
	1900	2 967 500	1 651 892	—	1 315 608	37 500	112 956	150 456
	1901	2 930 400	1 635 703	—	1 294 697	43 300	111 432	154 732
Schulden zuschußbedürftiger Gemeinden	1899	1 354 018	624 939	401 000	328 079	30 052	52 543	82 595
	1900	1 324 233	608 813	401 000	314 420	26 100	51 307	77 406
	1901	1 289 133	596 195	401 000	300 938	37 361	49 803	87 164
Von der Stadtsynode garantiert	1899	962 678	101 500	141 000	720 178	4 737	36 313	41 050
	1900	1 074 941	101 500	258 000	715 441	15 646	41 629	57 275
	1901	1 059 295	91 500	257 200	710 595	5 756	41 716	47 472
Überhaupt	1899	5 300 696	2 726 439	542 000	2 032 257	51 289	203 008	254 297
	1900	5 366 674	2 362 205	659 000	2 345 469	79 246	205 892	285 138
	1901	5 287 828	2 323 399	658 200	2 306 229	86 417	202 951	289 368

b. Die zur Berliner-

Kirchengemeinden und Anstalts-

Diözese	Kirchengemeinde Anstalt	Ortschaft	Kirchengebäude: Kirchen	Kapellen	Sitzplätze	Geistliche
		1902.				
Berlin I	Gemeinde	Rummelsburg	1	—	1000	3
	-	Stralau	1	1	264	
Friedrichs-werder II	Kais. Wilh. Gedächtnis	Charlottenb., Berlin u.a.	1	1	2220	4
	Luisenkirche	Charlottenburg	2	1	1680	5
	Trinitatis	-	1	—	1100	4
	Gemeinde	Schöneberg	2	1	1960	7
	Waisenhaus	Rummelsburg	—	1	600	1
	Arbeitshaus	-	—	1	800	1
	Evang. Johannesstift	Plötzensee	1	—	600	1
	Gefängnis	-	—	3	700	3
	Elisabeth Kinderhosp.	Tempelhof	—	1	200	1
	Joachimsthal. Gymnas.	Wilmersdorf	—	1	150	1
		1901.				
Berlin I	Gemeinde	Rummelsburg	1	—	1000	3
	-	Stralau	1	1	264	
Friedrichs-werder	Kais. Wilh. Gedächtnis	Charlottenb., Berlin u.a.	1	1	2220	4
	Luisenkirche	Charlottenburg . . .	2	1	1680	5
	Trinitatis	-	1	—	1100	4
	Gemeinde	Schöneberg	2	1	1960	6
	Waisenhaus	Rummelsburg	—	1	600	1
	Arbeitshaus	-	—	1	800	1
	Evang. Johannesstift	Plötzensee	1	—	600	1
	Magdalenenstift . . .	-	—	1	200	1
	Gefängnis	-	—	3	700	3
	Elisabeth Kinderhosp.	Tempelhof	—	1	200	1
	Joachimsthal. Gymnas.	Wilmersdorf	—	1	150	1
		1900.				
Berlin I	Gemeinde	Rummelsburg	1	—	1000	3
	-	Stralau	1	—	84	
Friedrichs-werder	Kais. Wilh. Gedächtnis	Charlottenb., Berlin u.a.	1	1	2220	4
	Luisenkirche	Charlottenburg . . .	2	1	1680	5
	Trinitatis	-	1	—	1100	4
	Gemeinde	Schöneberg	2	1	1960	5
	Waisenhaus	Rummelsburg	—	1	600	1
	Arbeitshaus	-	—	1	800	1
	Evang. Johannesstift	Plötzensee	1	—	600	1
	Magdalenenstift . . .	-	—	1	200	1
	Gefängnis	-	—	3	700	3
	Elisabeth Kinderhosp.	Tempelhof	—	1	200	1
	Joachimsthal. Gymnas.	Wilmersdorf	—	1	150	1

Stadtsynode gehörigen

kirchen in den Vororten.

Eingesegnete Ehen	darunter Mischehen	Getaufte überhaupt	Getaufte darunter im Alter bis 12 Mon.	Getaufte darunter im Alter üb. 1 Jahr	Getaufte darunter uneh. Kind.	Getaufte darunter aus Mischehen	Begräbnisse überhaupt	Begräbnisse darunter Totgeborener	Begräbnisse darunter Ungetaufter bis 1 J.	Begräbnisse darunter Ungetaufter üb. alt	Begräbnisse darunter unter geistl. Mitwirk.	Konfirmierte	Kommunikanten
							1902.						
60	?	440	?	?	19	?	?	?	?	?	168	341	1 964
13	?	167	?	?	7	?	?	?	?	?			
306	18	535	480	55	17	19	286	6	16	—	200	625	10 558
441	51	1885	1697	188	169	160	1590	74	159	4	819	1058	8 858
273	34	1050	902	148	61	111	663	37	62	6	343	676	5 334
396	62	1797	1598	199	96	132	1131	67	137	8	730	845	6 813
—	—	9	2	9	2	1	19	—	—	—	—	133	251
—	—	—	—	—	—	—	—	—	—	—	—	—	—
1	—	6	6	—	—	—	3	—	—	—	3	56	704
2	—	13	13	—	—	—	14	—	—	—	9	12	1 449
—	—	—	—	—	—	—	—	—	—	—	—	—	—
—	—	4	4	—	—	—	1	—	—	—	1	19	209
							1901.						
92	?	426	?	?	30	?	?	?	?	?	162	394	2 093
8	?	139	?	?	2	?	?	?	?	?			
237	12	598	537	61	28	17	302	10	22	—	174	610	9 061
490	41	1966	1733	233	78	147	1593	71	267	6	681	986	9 602
293	36	1035	910	125	62	103	764	37	85	—	310	668	4 625
402	38	1782	1520	262	83	272	1097	52	143	8	752	659	6 131
1	—	4	—	4	—	—	19	—	—	—	19	103	164
1	—	4	?	?	—	—	?	?	?	?	88	—	548
4	—	13	11	2	—	—	2	—	—	—	2	50	504
—	—	—	—	—	—	—	—	—	—	—	—	—	—
4	—	8	8	—	—	—	15	—	—	—	12	19	1 093
—	—	—	—	—	—	—	—	—	—	—	—	—	—
2	—	—	—	—	—	—	—	—	—	—	—	15	190
							1900.						
84	?	449	?	?	21	?	?	?	?	?	441	333	1 783
10	?	136	?	?	9	?	?	?	?	?			
288	18	573	517	56	6	28	321	13	15	—	268	568	9 090
485	43	1949	1755	194	173	131	1511	76	196	23	655	991	8 183
267	29	1158	983	175	59	99	763	26	67	4	303	534	4 217
407	54	1744	1612	132	81	139	1011	126	106	9	730	766	6 107
1	—	7	—	7	4	—	37	—	—	—	37	88	157
—	—	3	—	—	—	—	?	?	?	?	98	—	645
3	—	6	6	—	—	—	1	—	—	—	1	50	433
—	—	—	—	—	—	—	—	—	—	—	—	6	130
6	—	12	12	—	—	—	16	—	—	—	11	15	1 391
—	—	—	—	—	—	—	—	—	—	—	—	—	321
—	—	—	—	—	—	—	2	—	—	—	2	17	224

c. Die evangelischen Gemeinden überhaupt

Pfarrgemeinden und Anstalten	Kirchengebäude: Kirchen	Kirchengebäude: Kapellen	Kirchengebäude: Sitzplätze	Geistliche	Eingesegnete Ehen: überhaupt	darunt. Mischehen: evg. Bräutig.	darunt. Mischehen: evg. Braut	innerhalb 8 Tagen nach d. Eheschließ.	Getaufte: überhaupt	darunter in: bis 30 Tag.	darunter in: 1 bis 3 Mon.	6 e
					1900.							
Dom- und Schloßkirche	1	3	3 360	6	128	7	5	111	211	9	81	
Parochialkirche	1	—	1 134	3	127	4	5	109	136	6	40	
Französische Kirche	3	1	1 745	6	76	2	1	63	151	3	61	
Böhm. luther. Gemeinde	1	1	350	1	13	—	—	12	38	5	14	
Böhm. reform. Gemeinde		—	744	1	17	—	1	17	44	6	12	
Garnison-Gemeinden	3	—	4 734	8	224	3	10	217	310	20	220	
Personal-Gemeinden	9	5	12 067	25	585	16	22	529	890	49	428	
Diözese Berlin I: St. Andreas	1	1	1 800	6	433	13	20	339	1 451	92	405	
Diözese Berlin I: Auferstehungskirche	1	—	1 600	4	252	11	11	199	1 454	58	507	
Diözese Berlin I: St. Bartholomäus	1	1	1 638	3	281	11	17	237	801	54	199	
Diözese Berlin I: St. Georgen	1	—	1 200	3	436	22	20	376	731	34	223	
Diözese Berlin I: Immanuelkirche	1	—	1 250	3	175	8	13	144	1 004	87	283	
Diözese Berlin I: Lazaruskirche	1	—	700	3	210	6	12	156	964	80	255	
Diözese Berlin I: St. Marien u. H. z. h. G.	2	1	2 066	3	132	2	3	119	150	5	60	
Diözese Berlin I: St. Markus	1	—	1 309	3	227	14	17	179	904	73	233	
Diözese Berlin I: St. Nikolai	2	—	2 385	4	94	1	2	79	145	5	41	
Diözese Berlin I: Samariterkirche	1	—	1 000	3	138	7	5	114	900	68	260	
Diözese Berlin I	12	3	14 948	35	2 378	95	120	1942	8 504	556	2 466	3
Diözese Berlin II: Dankeskirche	1	1	1 278	3	252	6	11	211	1 047	47	335	
Diözese Berlin II: St. Elisabeth	1	1	970	3	270	15	12	202	690	63	161	
Diözese Berlin II: Friedenskirche	1	—	1 012	3	263	8	11	211	1 149	105	331	
Diözese Berlin II: Gethsemane	1	1	1 900	4	275	13	17	205	1 561	316	339	
Diözese Berlin II: Gnadenkirche	1	—	1 500	3	235	5	14	198	474	43	167	
Diözese Berlin II: Golgatha	1	—	1 000	3	130	4	3	104	394	35	114	
Diözese Berlin II: Heilandskirche	1	—	1 370	4	510	23	23	347	1 908	171	653	
Diözese Berlin II: Himmelfahrt-Kirche	1	—	1 300	4	269	5	9	228	846	186	338	
Diözese Berlin II: St. Johannes Evang.	1	—	755	2	49	1	3	41	837	764	26	
Diözese Berlin II: St. Johannes (Moabit)	1	1	2 450	5	492	21	33	409	1 508	147	523	
Diözese Berlin II: Alte u. neue Nazareth-Kirche	2	—	1 800	4	320	14	25	254	1 492	109	432	
Diözese Berlin II: St. Paul	1	—	592	4	300	14	12	227	1 513	165	382	
Diözese Berlin II: St. Philippus Apostel	1	—	720	2	75	5	4	60	152	8	55	
Diözese Berlin II: Sophienkirche	1	—	1 000	4	337	15	15	280	550	36	190	
Diözese Berlin II: Versöhnungskirche	1	—	1 100	3	232	14	11	174	739	71	306	
Diözese Berlin II: Zion	1	—	2 000	5	423	15	25	423	1 322	82	375	
Diözese Berlin II	17	4	20 747	56	4 432	178	228	3574	16 182	2348	4 725	6
Diözese Cöln: Emmauskirche	1	1	3 100	7	589	26	8	71	2 815	149	761	1
Diözese Cöln: Heilig Kreuz	1	—	1 450	5	783	26	49	678	2 617	336	724	1
Diözese Cöln: St. Jakobi	1	—	1 400	3	199	3	6	182	301	20	65	
Diözese Cöln: Luisenstadt	1	—	1 162	3	198	12	9	194	413	20	125	
Diözese Cöln: St. Petri	1	—	1 196	4	147	3	10	134	206	9	75	
Diözese Cöln: St. Simeon	1	—	1 200	3	212	16	16	178	594	49	171	
Diözese Cöln: St. Thomas	1	—	1 230	3	380	23	23	341	1 098	41	403	
Diözese Cöln	7	1	10 738	28	2 508	109	121	1778	8 044	624	2 324	3

innerhalb der Landeskirche.

getaufte				Begräbnisse										
Alter		darunter uneheliche Kinder	darunter aus Mischehen	überhaupt	Totgeborener	darunter Ungetaufter im Alter			unter Mitwirk. der Geistlichen	Konfirmierte	Kommunikanten	Übertritte z. evang. Kirche	Austritte, soweit sicher bekannt
1 bis 14 Jahr.	über 14 Jahr.					bis 30 Tage	1 bis 3 Mon.	3 bis 12 Mon.	über 1 Jahr				
						1900.							
42	1	8	9	112	1	2	3	—	—	109	221	4 150	—	—
24	2	7	2	107	3	—	—	2	—	86	156	1 289	2	—
27	22	2	—	127	—	1	—	1	—	123	31	915	33	—
10	—	—	—	32	—	1	2	1	—	31	22	1 187	8	—
—	—	5	3	14	—	—	—	—	—	14	33	556	4	—
3	1	2	11	161	10	5	3	—	—	135	89	21 658	7	—
106	26	24	25	553	14	9	8	4	—	498	552	29 755	54	—
991	—	70	110	1 076	50	81	45	49	10	479	1092	7 622	7	14
337	—	65	121	1 318	54	121	79	67	40	384	642	5 262	9	—
171	3	50	35	743	27	45	24	30	8	318	618	4 333	5	7
145	1	70	70	323	24	7	7	—	—	185	643	4 611	11	5
198	2	71	46	799	23	24	23	19	8	329	475	4 868	4	3
112	3	67	87	660	30	61	30	45	13	247	748	4 920	11	3
18	1	8	3	71	—	1	1	—	—	60	224	3 109	5	—
332	1	82	93	609	21	41	22	29	7	437	515	3 091	14	8
23	6	4	4	146	7	1	4	3	1	89	156	1 919	12	1
181	4	59	78	620	33	57	38	45	10	176	305	2 734	7	5
908	21	546	647	6 365	269	439	273	287	97	2704	5418	42 469	78	46
181	1	84	74	679	7	46	38	38	16	256	748	4 913	8	4
120	2	67	10	386	16	11	4	—	—	194	559	3 979	9	4
222	1	92	73	734	24	58	37	41	9	297	588	4 405	5	5
226	1	92	136	1 200	49	133	30	84	8	398	815	3 892	7	6
72	3	26	44	374	8	20	11	7	2	208	383	4 367	12	—
78	—	43	16	476	14	25	7	17	3	233	308	1 833	1	1
255	2	95	197	1 102	28	51	39	33	14	533	932	7 320	23	4
86	—	52	26	505	11	36	5	6	—	242	378	4 181	11	2
12	1	660	6	258	7	8	4	—	1	191	95	1 354	4	4
171	8	97	129	1 011	32	63	21	27	9	662	1040	8 530	22	3
327	1	186	112	1 145	26	83	38	74	22	532	798	4 284	3	3
364	2	161	124	1 059	19	56	68	66	14	414	904	4 503	11	11
21	2	7	18	129	—	1	1	3	1	114	163	1 138	3	1
108	1	45	39	406	18	14	7	11	1	219	477	4 496	16	3
120	3	56	42	497	19	17	12	7	4	223	453	4 083	9	—
196	1	87	37	1 202	23	77	40	54	11	510	850	6 016	16	11
659	29	1850	1083	11 163	301	699	362	468	115	5226	9491	69 294	160	62
716	2	170	271	1 956	77	146	99	94	35	690	1946	9 754	23	19
452	9	197	264	1 756	85	107	57	51	10	968	1537	11 173	22	17
50	9	15	23	338	9	28	8	10	4	222	416	3 521	15	9
71	6	22	39	383	16	15	8	5	—	244	457	2 661	14	4
42	—	13	22	179	5	9	1	—	2	121	212	1 947	6	1
110	6	43	79	626	20	30	21	22	4	364	497	2 990	9	6
209	3	60	81	1 034	37	55	55	36	10	523	763	4 003	3	6
350	35	520	779	6 272	249	390	249	218	65	3132	5828	36 049	92	62

Pfarrgemeinden und Anstalten	Kirchengebäude: Kirchen	Kapellen	Sitzplätze	Geistliche	Eingesegnete Ehen: überhaupt	darunt. Mischehen: evg. Brütig.	evg. Braut	innerhalb 8 Tagen nach d. Eheschließ.	Getaufte: überhaupt	darunter in: bis 30 Tag.	1 bis 3 Mon.	3 bis 12 Mo.
Diözese Friedrichswerder.												
Christuskirche	1	—	1 200	3	164	3	11	141	529	82	169	
Dorotheenstädt. Kirche	1	—	783	2	81	2	2	78	107	11	56	
Dreifaltigkeitskirche	1	—	1 447	3	126	—	3	122	156	17	48	
Kais. Friedr.-Gedächtnis-K.	1	—	820	2	89	2	2	78	147	9	60	
Friedrichswerd. Kirche	1	—	1 220	2	226	5	9	218	98	9	46	
Jerusalemskirche	1	—	1 400	3	149	1	4	40	267	30	92	
St. Lukas	1	—	1 086	2	116	5	10	103	149	8	59	
Lutherkirche	1	—	1 480	4	281	18	10	233	685	47	261	
St. Matthäus	1	—	1 400	3	64	2	5	63	108	6	40	
Neue Kirche	1	—	1 150	2	135	3	5	131	132	3	44	
Zwölf-Apostelkirche	1	—	990	3	208	9	6	185	413	1	134	
Diözese Friedrichswerder	11	—	12 976	29	1 639	50	67	1392	2 791	223	1 009	12
Anstaltskirchen.												
Augusta-Hospital	—	1	150	1	—	—	—	—	—	—	—	
Bethanien	—	1	450	2	1	—	—	1	46	3	8	
Charité	—	1	450	3	—	—	—	—	1 035	1002	14	
Elisabeth-Krankenhaus	—	1	400	2	2	—	—	2	20	1	3	
Krkh. Friedrsh. u. a. Urb.	—	1	84	1	—	—	—	—	—	—	—	
Friedrich Wilhelm-Hospital	—	1	500	1	—	—	—	—	—	—	—	
Hospital Prenzlauer Allee	—	1	300	1	—	—	—	—	—	—	—	
St. Gertraudt-Hospital	—	1	250	—	—	—	—	—	—	—	—	
Lazarus-Krankenhaus	—	1	150	2	—	—	—	—	—	—	—	
Paul Gerhardt-Stift	—	1	160	2	—	—	—	—	—	—	—	
Stadtvogt.-, Poliz.-u. Fr.-Gef.	—	4	620	1	—	—	—	—	—	—	—	
Untersuch.-Gef. Moabit	—	1	78	3	—	—	—	—	1	—	1	
Strafanstalt Moabit	—	1	250	2	—	—	—	—	2	1	1	
Stadtmissions-Kirche	1	—	1 500	3	—	—	—	—	—	—	—	
Evangel. Vereinshaus	—	1	600	1	—	—	—	—	—	—	—	
Anstaltskirchen	1	17	5 942	25	3	—	—	3	1 104	1007	27	
Stadt Berlin 1900	57	30	77 418	198	11 545	448	558	9218	37 515	4807	10 979	15
1901.												
Dom- u. Schloßkirche	1	4	3 360	7	98	2	5	86	206	8	80	
Parochial-Kirche	1	—	1 134	3	104	3	3	96	261	47	73	
Französische Kirche	3	1	1 745	6	66	1	1	53	121	—	44	
Böhm. luther. Gemeinde	—	1	350	1	12	—	—	12	17	3	6	
Böhm. reform. Gemeinde	1	—	744	1	19	—	1	19	49	10	21	
Garnison-Gemeinden	3	—	4 734	8	267	10	11	248	319	21	215	
Personal-Gemeinden	9	6	12 067	26	566	16	21	514	973	89	439	

getaufte				Begräbnisse											
Alter		darunter uneheliche Kinder	darunter aus Mischehen	überhaupt	darunter						Konfirmierte	Kommunikanten	Übertritte z. evang. Kirche	Austritte, soweit sicher bekannt
					Totgeborener	Ungetaufter im Alter				unter Mitwirk. der Geistlichen				
1 bis 14 Jahr.	über 14 Jahr.					bis 30 Tage	1 bis 3 Mon.	3 bis 12 Mon.	über 1 Jahr					
52	—	77	58	479	17	17	8	8	1	358	309	3 274	9	3
17	—	—	3	93	2	2	—	1	—	74	148	1 389	3	—
14	—	10	7	156	4	8	—	2	1	124	216	3 220	7	—
5	—	5	7	101	4	1	1	—	—	69	115	2 638	3	—
2	1	1	1	58	1	3	—	1	1	42	63	1 411	3	—
36	—	11	5	195	7	13	1	1	—	146	320	2 277	29	—
12	4	8	15	162	6	5	2	—	—	133	150	2 059	6	—
85	6	50	62	502	24	28	8	7	4	301	494	4 624	8	4
7	—	4	8	138	7	7	—	—	1	118	121	4 054	4	—
13	20	—	11	60	3	1	—	1	—	52	157	2 875	31	—
68	4	29	45	359	17	17	6	3	2	268	490	4 603	14	7
311	35	195	222	2 303	92	102	26	24	10	1 685	2 583	32 424	117	14
—	—	—	—	—	—	—	—	—	—	—	—	—	—	—
21	—	8	3	423	—	—	1	—	1	165	2	1 577	1	—
7	—	902	24	2 007	115	4	7	—	—	555	—	1 675	—	—
9	—	5	1	198	—	—	—	1	—	166	—	1 044	—	—
—	—	—	—	—	—	—	—	—	—	—	—	909	—	—
—	—	—	—	138	—	—	—	—	—	48	—	616	—	—
—	—	—	—	—	—	—	—	—	—	—	—	—	—	—
—	—	—	—	15	—	—	—	—	—	15	—	480	—	—
—	—	—	—	322	—	—	—	—	—	198	—	497	1	—
—	—	—	—	—	—	—	—	—	—	—	—	454	—	—
—	—	—	—	—	—	—	—	—	—	—	—	147	—	—
—	—	1	—	14	—	—	—	—	—	—	—	292	—	—
—	—	—	—	12	—	—	—	—	—	8	1	521	—	—
—	—	—	—	—	—	—	—	—	—	—	—	1 576	—	—
—	—	—	—	—	—	—	—	—	—	—	—	285	—	—
37	—	916	28	3 129	115	4	8	1	1	1 155	3	10 073	2	—
6571	146	4051	784	29 785	1040	1643	926	1002	288	14 400	23 875	220 064	503	184
						1901.								
50	—	11	14	121	1	3	—	2	—	117	182	4 011	1	—
61	1	80	7	91	4	1	2	2	—	79	179	1 276	—	—
21	14	—	—	119	1	—	—	1	—	113	50	955	36	—
—	—	1	1	27	—	—	—	—	—	27	11	1 413	27	—
—	—	3	5	23	—	—	—	—	—	21	39	558	—	—
5	4	—	15	139	6	8	3	6	40	123	99	18 805	3	—
137	19	95	42	520	12	12	5	11	40	480	560	27 018	67	—

Pfarrgemeinden und Anstalten	Kirchengebäude: Kirchen	Kapellen	Sitzplätze	Geistliche	Eingesegnete Ehen: überhaupt	darunt. Mischehen: evg. Bräutig.	evg. Braut	innerhalb 8 Tagen nach d. Eheschließ.	Getaufte: überhaupt	darunter in: bis 30 Tag.	1 bis 3 Mon.	3
Diözese Berlin I												
St. Andreas	1	1	1 800	6	404	12	12	346	1423	97	409	
Auferstehungskirche	1	—	1 600	4	250	8	6	203	1555	70	535	
St. Bartholomäus	1	1	1 638	3	237	2	4	206	803	46	228	
St. Georgen	1	—	1 200	3	388	18	23	336	692	49	196	
Immanuelkirche	1	—	1 250	3	183	8	9	147	959	63	262	
Lazaruskirche	1	—	700	3	181	4	12	130	1051	77	291	
St. Marien u. H. z. h. G.	2	1	2 066	3	107	1	4	94	139	9	38	
St. Markus	1	—	1 309	3	252	11	18	215	894	76	222	
St. Nikolai	2	—	2 385	4	85	2	1	81	145	15	32	
Samariterkirche	1	—	1 000	3	145	3	2	118	906	51	263	
Diözese Berlin I	12	3	14 948	35	2232	69	91	1876	8567	553	2476	
Diözese Berlin II												
Dankeskirche	1	1	1 278	3	217	9	17	170	980	45	332	
Gnadenkirche	1	—	1 500	3	214	10	7	192	487	37	167	
Golgatha	1	—	1 000	3	152	4	5	123	455	45	152	
Heilandskirche	1	—	1 370	5	548	27	32	380	1882	174	617	
St. Johannes Evang.	1	—	755	2	71	5	7	54	740	641	38	
St. Johannes (Moabit)	1	1	2 450	5	423	14	21	364	1429	136	492	
Alte u. neue Nazareth-K.	2	—	1 800	4	272	6	14	212	1511	119	438	
St. Philippus Apostel	1	—	720	2	77	3	3	68	128	6	42	
Diözese Berlin II	9	2	10 873	27	1974	78	106	1563	7612	1203	2278	
Diözese Berlin III												
St. Elisabeth	1	1	970	3	222	12	9	186	608	58	155	
Friedenskirche	1	—	1 012	3	231	10	14	167	1089	79	347	
Gethsemane	1	1	1 900	4	258	9	9	205	1626	368	341	
Himmelfahrt-Kirche	1	—	1 300	4	234	—	—	202	868	197	296	
St. Paul	1	—	592	4	293	9	12	235	1503	160	386	
Sophienkirche	1	—	1 000	4	340	18	25	289	517	42	157	
Versöhnungskirche	1	—	1 100	3	224	11	16	163	725	74	327	
Zion	1	—	2 000	5	428	24	25	339	1362	78	357	
Diözese Berlin III	8	2	9 874	30	2230	93	110	1786	8298	1056	2366	
Diözese Cöln.												
Emmauskirche	1	1	3 100	7	584	13	16	536	2621	160	623	
Heilig Kreuz	1	—	1 450	5	789	32	51	704	2540	401	746	
St. Jakobi	1	—	1 400	3	219	8	7	199	315	15	80	
Luisenstadt	1	—	1 162	3	187	6	4	176	388	21	110	
St. Petri	1	—	1 196	3	143	6	7	127	208	15	77	
St. Simeon	1	—	1 200	3	174	8	14	155	708	46	178	
St. Thomas	1	—	1 230	3	346	19	17	311	1036	62	392	
Diözese Cöln	7	1	10 738	27	2442	92	116	2208	7816	720	2206	

getaufte				Begräbnisse							Konfirmierte	Kommunikanten	Übertritte z. evang. Kirche	Austritte, soweit sicher bekannt
Alter		darunter uneheliche Kinder	darunter aus Mischehen	überhaupt	darunter					unter Mitwirk. der Geistlichen				
					Totgeborener	Ungetaufter im Alter								
1 bis 14 Jahr.	über 14 Jahr.					bis 30 Tage	1 bis 3 Mon.	3 bis 12 Mon.	über 1 Jahr					
279	1	102	110	1036	31	77	50	42	19	467	1105	7 728	8	7
380	—	82	113	1316	66	104	95	65	22	321	726	4 895	6	—
153	3	68	59	710	41	19	36	7	32	311	643	4 486	3	12
110	2	46	79	315	17	5	10	2	—	168	613	5 513	9	6
191	—	62	54	748	28	25	17	19	6	302	527	4 843	7	6
214	—	77	88	683	23	54	38	47	8	237	799	5 007	20	6
21	—	7	4	63	1	2	—	—	1	54	269	3 174	3	—
221	2	59	102	604	20	39	23	40	8	413	575	3 806	16	6
20	4	7	5	102	2	1	5	1	2	79	150	1 449	2	2
191	4	74	54	671	23	67	37	52	21	190	437	2 940	4	—
1780	16	584	668	6248	252	393	311	275	119	2542	5844	43 841	78	45
173	2	57	57	627	8	46	35	28	15	241	796	5 031	12	1
72	12	34	37	338	10	14	13	5	1	190	380	3 854	12	1
66	5	31	31	505	15	20	19	16	—	261	338	1 842	2	3
268	5	93	148	1026	34	77	42	41	8	492	1026	6 785	27	7
15	—	554	14	243	4	3	3	6	—	177	88	1 384	3	—
210	8	101	123	945	32	43	24	28	4	603	1020	8 023	28	3
318	1	144	98	1095	33	74	44	51	18	520	821	4 120	10	4
20	5	9	9	137	—	5	3	1	—	119	174	1 338	7	3
1142	38	1023	517	4916	136	282	183	176	46	2603	4643	32 377	101	22
95	4	52	8	346	12	16	16	5	5	174	542	3 549	8	1
192	1	62	80	643	28	60	38	31	6	236	612	4 221	5	1
220	1	99	120	1142	49	136	50	76	7	394	859	4 229	5	—
78	—	51	—	485	15	33	21	6	1	207	398	4 192	4	2
353	3	139	118	1037	34	68	50	50	14	379	1043	5 234	9	6
69	1	48	49	397	10	12	6	11	4	242	519	4 487	18	6
123	—	60	69	421	11	20	12	20	4	213	488	4 098	7	3
303	2	92	39	1136	41	68	44	45	8	508	904	5 700	25	11
1433	12	603	483	5607	200	413	237	244	49	2353	5365	35 710	81	30
667	3	141	215	1870	87	147	105	119	34	627	1950	9 997	11	14
403	7	207	250	1602	71	93	48	54	11	909	1584	11 431	25	13
64	5	18	34	309	9	18	10	19	4	205	452	3 556	13	4
74	1	20	39	383	11	6	10	5	3	233	416	2 643	4	1
32	1	16	17	167	5	8	4	2	1	108	211	1 803	6	—
151	12	42	76	615	14	41	18	20	6	317	525	3 085	7	6
234	6	60	108	952	29	57	46	31	11	483	787	4 552	13	12
1625	35	504	739	5898	226	370	241	250	70	2882	5925	37 067	79	50

Pfarrgemeinden und Anstalten	Kirchengebäude: Kirchen	Kapellen	Sitzplätze	Geistliche	Eingesegnete Ehen: überhaupt	darunt. Mischehen: evg. Bräutig.	evg. Braut	innerhalb 8 Tagen nach d. Eheschließ.	Getaufte: überhaupt	darunter in: bis 30 Tag.	1 bis 3 Mon.	3 bis 12 Mo.
Diözese Friedrichswerder												
Christuskirche	1	—	1 200	3	171	5	8	151	480	64	141	21
Dorotheenstädt. Kirche	1	—	783	2	63	3	2	57	109	7	49	4
Dreifaltigkeitskirche	1	—	1 447	3	158	7	7	146	148	3	62	6
Kais. Friedr. Gedächtnis-K.	1	—	820	2	119	4	9	111	169	22	68	6
Friedrichswerd. Kirche	1	—	1 220	2	211	8	9	211	83	7	35	3
Jerusalemskirche	1	—	1 400	3	142	1	3	132	222	25	51	11
St. Lukas	1	—	1 086	2	103	4	7	96	125	11	51	4
Lutherkirche	1	—	1 480	4	295	11	11	252	785	56	260	36
St. Matthäus	1	—	1 400	3	80	2	3	76	119	15	32	3
Neue Kirche	1	—	1 150	2	93	1	6	86	111	6	41	4
Zwölf-Apostelkirche	1	—	990	4	245	8	16	225	431	1	162	22
Diözese Friedrichswerder	11	—	12 976	30	1 680	54	81	1543	2 782	217	952	136
Anstaltskirchen												
Augusta-Hospital	—	1	150	1	—	—	—	—	—	—	—	—
Bethanien	—	1	450	2	2	—	—	1	65	2	7	5
Charité	1	—	184	3	—	—	—	—	1 090	1057	14	1
Elisabeth-Krankenhaus	—	1	400	2	—	—	—	—	26	7	11	1
Krkh. Friedrichsh. u. a. Urban	—	1	84	1	—	—	—	—	—	—	—	—
Friedrich Wilhelm Hospital	—	1	500	1	—	—	—	—	—	—	—	—
Hospital Prenzlauer Allee	—	1	300	1	—	—	—	—	—	—	—	—
St. Gertraudt-Hospital	—	1	250	—	—	—	—	—	—	—	—	—
Lazarus-Krankenhaus	—	1	150	2	1	—	—	—	31	1	—	—
Paul Gerhardt-Stift	—	1	160	1	—	—	—	—	—	—	—	—
Stadtvogt., Poliz.-u. Fr.-Gef.	—	4	620	1	—	—	—	—	—	—	—	—
Untersuchungs-Gef. Moabit	—	1	78	3	—	—	—	—	—	—	—	—
Strafanstalt Moabit	—	1	250	2	—	—	—	—	2	1	—	1
Stadtmissions-Kirche	1	—	1 500	2	—	—	—	—	—	—	—	—
Evangel. Vereinshaus	—	1	600	1	—	—	—	—	—	—	—	—
Anstaltskirchen	2	16	5 676	23	3	—	—	1	1 214	1068	32	8
Stadt Berlin 1901	58	30	77 152	198	11 127	402	525	9491	37 262	4906	10 749	1494
1902.												
Dom- und Schloßkirche	1	4	3 360	7	111	5	1	95	200	9	68	7
Parochialkirche	1	—	1 134	3	87	—	3	81	294	63	72	2
Französische Kirche	3	1	1 745	6	75	1	—	61	154	7	42	3
Böhm. luther. Gemeinde	—	1	350	1	12	1	—	10	27	4	7	—
Böhm. reform. Gemeinde	1	—	744	1	21	—	1	21	42	—	12	3
Garnison-Gemeinden	3	—	4 734	8	264	3	8	258	287	20	191	7
Personal-Gemeinden	9	6	12 067	26	570	10	13	526	1 004	103	392	35

getaufte				Begräbnisse										
Alter		darunter uneheliche Kinder	darunter aus Mischehen	überhaupt	darunter						Konfirmierte	Kommunikanten	Übertritte z. evang. Kirche	Austritte, soweit sicher bekannt
					Totgeborener	Ungetaufter im Alter				unter Mitwirk. der Geistlichen				
1 bis 14 Jahr	über 14 Jahr					bis 30 Tage	1 bis 3 Mon.	3 bis 12 Mon.	über 1 Jahr					
64	—	47	35	442	10	15	5	8	—	332	366	3 705	—	3
9	—	4	9	76	3	2	2	—	—	59	156	1 456	5	—
15	3	1	12	161	5	11	—	3	—	117	219	2 767	6	3
17	—	4	25	117	2	2	—	2	—	85	121	1 910	1	—
5	—	1	2	61	2	2	—	—	—	48	92	1 882	3	—
36	—	10	7	217	5	4	—	—	—	161	267	2 070	21	6
12	4	3	17	138	3	4	3	1	—	112	175	2 025	9	—
92	14	51	60	505	27	35	16	12	2	326	554	4 807	10	1
14	—	4	8	132	1	2	—	2	—	121	138	3 838	3	—
11	10	—	12	52	2	—	1	—	—	39	148	2 729	25	—
46	—	26	46	364	21	9	7	3	2	224	449	4 415	10	2
321	31	151	233	2 265	81	86	34	31	4	1 624	2 685	31 604	93	15
—	—	—	—	—	—	—	—	—	—	—	—	—	—	—
31	—	14	3	346	—	—	—	—	—	124	—	1 473	—	—
12	—	957	22	1 872	163	170	8	3	6	479	—	1 356	—	—
1	—	10	1	211	—	—	—	—	—	163	—	1 058	—	—
—	—	—	—	—	—	—	—	—	—	—	—	956	—	—
—	—	—	—	123	—	—	—	—	—	46	—	628	—	—
—	—	—	—	—	—	—	—	—	—	—	—	—	—	—
—	—	—	—	10	—	—	—	—	—	10	—	430	—	—
30	—	4	4	280	—	—	—	—	—	273	—	491	1	—
—	—	—	—	—	—	—	—	—	—	—	—	610	—	—
—	—	—	—	—	—	—	—	—	—	—	—	—	—	—
—	—	—	—	5	—	—	—	—	—	—	1	367	—	—
—	—	—	—	12	—	—	—	—	—	8	—	521	—	—
—	—	—	—	—	—	—	—	—	—	—	—	2 564	—	—
—	—	—	—	—	—	—	—	—	—	—	—	199	—	—
74	—	985	30	2 859	163	170	8	3	6	1 103	1	10 653	1	—
6512	151	3945	2712	28 313	1070	1726	1019	990	334	13 587	25 023	218 270	500	162
1902.														
48	—	15	13	123	—	1	—	—	1	122	186	4 138	—	—
63	3	98	5	86	—	2	—	—	—	76	190	1 287	2	—
21	28	1	1	124	—	1	—	—	—	120	77	1 042	25	—
10	—	—	—	23	—	—	—	—	—	22	22	1 597	7	—
—	—	1	3	23	—	—	—	—	—	23	49	550	1	—
3	2	1	17	109	6	3	3	—	—	95	141	20 669	6	—
145	33	116	39	488	6	7	3	—	1	458	665	29 283	41	—

Pfarrgemeinden und Anstalten	Kirchengebäude: Kirchen	Kapellen	Sitzplätze	Geistliche	Eingesegnete Ehen: überhaupt	darunt. Mischehen: evng. Bräutig.	evng. Braut	innerhalb 8 Tagen nach d. Eheschließ.	Getaufte: überhaupt	darunter in: bis 30 Tag.	1 bis 3 Mon.	3 bis 12 Mo.
Diözese Berlin I												
St. Andreas	1	1	1 800	6	437	14	20	377	1387	81	373	6
Auferstehungskirche	1	—	1 600	4	254	7	11	215	1702	75	653	3
St. Bartholomäus	1	1	1 638	3	200	12	12	169	819	64	229	3
St. Georgen	1	—	1 200	3	400	12	24	360	706	47	215	3
Immanuelkirche	1	—	1 250	3	152	—	7	126	905	60	274	4
Lazaruskirche	1	—	700	3	179	3	12	148	932	72	244	4
St. Marien u. H. z. h. G.	2	1	2 066	3	119	3	4	114	114	6	36	1
St. Markus	1	—	1 309	3	225	11	11	192	823	57	209	3
St. Nikolai	2	—	2 385	4	72	2	2	68	139	6	33	6
Samariterkirche	1	—	1 000	3	148	8	3	122	869	48	261	3
Diözese Berlin I	12	3	14 948	35	2186	72	106	1891	8396	516	2527	3
Diözese Berlin II												
Dankeskirche	1	1	1 278	3	232	6	13	206	933	52	298	4
Gnadenkirche	1	—	1 500	3	220	9	9	194	465	33	150	3
Golgatha	1	—	1 000	3	136	9	3	114	418	46	136	1
Heilandskirche	1	—	1 370	5	515	28	29	367	1893	170	616	5
St. Johannes Evang.	1	—	755	2	64	3	4	56	741	642	49	4
St. Johannes (Moabit)	1	1	2 450	6	433	25	20	367	1363	132	469	3
Alte u. neue Nazareth-Kirche	3	—	2 900	4	267	14	17	206	1531	126	414	6
St. Philippus Apostel	1	—	720	2	70	6	7	55	162	17	51	1
Diözese Berlin II	10	2	11 973	28	1937	100	102	1565	7506	1218	2183	3
Diözese Berlin III												
St. Elisabeth	1	1	1 600	3	175	6	7	135	586	53	143	2
Friedenskirche	1	—	1 012	3	208	9	10	167	973	60	275	5
Gethsemane	1	1	1 900	4	266	10	11	193	1576	334	355	6
Himmelfahrt-Kirche	1	—	1 300	4	213	8	10	186	826	227	312	1
St. Paul	1	—	592	4	291	5	14	231	1506	166	424	3
Sophienkirche	1	—	1 000	5	309	16	17	251	526	47	153	1
Versöhnungskirche	1	—	1 100	4	189	14	6	146	683	59	282	2
Zion	1	—	2 000	4	425	15	30	359	1320	97	354	3
Diözese Berlin III	8	2	10 504	31	2076	83	105	1668	7996	1043	2298	3
Diözese Cöln												
Emmauskirche	1	1	3 100	7	535	7	12	40	2451	196	666	1
Heilig Kreuz	1	—	1 450	5	724	28	49	652	2485	409	655	1
St. Jakobi	1	—	1 400	3	182	2	3	163	306	11	93	1
Luisenstadt	1	—	1 162	3	187	6	9	183	365	20	124	1
St. Petri	1	—	1 196	3	123	6	7	111	207	4	70	1
St. Simeon	1	—	1 200	2	210	10	10	182	641	42	171	3
St. Thomas	1	—	1 230	3	334	12	14	297	1032	61	363	3
Diözese Cöln	7	1	10 738	26	2295	71	104	1628	7487	743	2142	3

getaufte				Begräbnisse										
Alter		darunter uneheliche Kinder	darunter aus Mischehen	überhaupt	Totgeborener	darunter Ungetaufter im Alter				unter Mitwirk. der Geistlichen	Konfirmierte	Kommunikanten	Übertritte z. evang. Kirche	Austritte, soweit sicher bekannt
1 bis 14 Jahr	über 14 Jahr					bis 30 Tage	1 bis 3 Mon.	3 bis 12 Mon.	über 1 Jahr					
306	3	83	109	830	40	64	40	41	17	425	1064	7 258	8	21
381	4	87	124	1197	70	104	84	34	14	271	884	5 854	8	—
156	5	54	86	657	25	41	21	20	7	329	675	4 255	5	13
121	—	58	60	281	12	2	9	4	2	173	602	4 023	8	5
171	—	62	32	739	14	44	10	15	10	347	598	5 885	7	5
205	2	80	106	582	28	35	21	20	6	268	880	5 452	11	6
16	—	6	4	48	—	1	—	—	—	45	246	3 181	6	—
206	2	55	72	475	26	23	19	26	8	391	600	3 824	15	11
33	4	11	14	110	2	6	—	—	—	81	153	1 672	7	1
182	3	43	77	592	26	61	32	28	13	211	504	3 457	5	4
1777	23	539	684	5511	243	381	236	188	77	2541	6206	44 861	80	66
137	3	60	66	552	18	45	24	17	14	248	793	5 191	18	2
77	—	33	35	344	7	32	4	4	1	199	401	4 174	4	1
45	2	29	34	404	20	12	19	10	3	241	338	2 247	4	4
258	3	102	167	1010	38	77	24	23	15	570	1094	7 534	28	9
6	1	554	9	258	8	7	2	3	—	199	91	1 264	5	—
198	10	82	126	952	31	58	12	12	4	651	1015	8 259	36	8
319	—	143	116	963	32	69	45	48	14	498	866	4 392	1	4
20	2	12	21	119	3	3	1	—	—	98	140	1 263	1	—
1060	21	1015	574	4602	157	303	131	117	51	2704	4738	34 324	97	28
95	—	30	13	352	19	5	5	—	—	190	542	3 767	7	6
185	1	66	67	552	18	49	25	20	3	249	656	4 772	6	10
239	3	108	121	1087	72	99	42	65	10	403	989	4 667	8	4
59	1	61	23	416	11	36	11	8	—	217	432	3 905	8	2
359	2	140	101	877	26	59	32	52	7	394	954	5 028	6	4
97	1	59	57	380	17	17	6	10	4	243	425	4 044	16	7
110	3	67	65	392	14	22	6	7	3	198	475	4 041	11	3
271	—	97	38	1052	43	66	39	41	14	488	928	5 951	6	10
1415	11	628	485	5108	220	353	166	203	41	2382	5401	36 175	68	46
531	2	141	198	1561	77	110	53	63	16	658	1969	9 746	12	30
400	12	205	258	1468	43	86	46	42	8	876	1560	11 793	31	16
59	2	13	14	316	13	18	10	14	3	224	464	3 848	5	4
52	4	18	35	366	4	12	10	5	1	250	416	2 751	13	8
44	1	7	37	139	3	4	4	3	1	106	227	1 926	4	—
124	19	45	86	564	26	26	11	20	3	336	553	4 088	8	—
250	9	74	125	824	39	53	28	20	7	460	749	4 418	19	12
1460	49	503	752	5238	205	309	162	167	39	2910	5938	38 570	92	70

Pfarrgemeinden und Anstalten	Kirchengebäude: Kirchen	Kapellen	Sitzplätze	Geistliche	Eingesegnete Ehen: überhaupt	darunt. Mischehen: evg. Bräutig.	evg. Braut	innerhalb 8 Tagen nach d. Eheschließ.	Gestorbene: überhaupt	darunter in: bis 30 Tag.	1 bis 3 Mon.	5 bis 12 Mo.
Diöz. Frdrchswrdr. I												
Christuskirche	1	—	1 200	3	202	12	13	187	465	45	139	21
Dorotheenstädt. Kirche	1	—	783	2	66	2	5	61	94	5	37	3
Dreifaltigkeitskirche	1	—	1 447	3	143	1	8	134	161	13	69	5
Kais. Friedr. Gedächtnis-K.	1	—	820	2	78	1	1	70	172	10	70	7
Friedrichswerd. Kirche	1	—	1 220	2	229	5	12	218	90	3	42	3
Jerusalemskirche	1	—	1 400	3	135	3	6	113	210	27	52	5
St. Lukas	1	—	1 086	2	104	3	7	93	126	6	41	3
St. Matthäus	1	—	1 400	3	82	2	2	82	105	5	40	2
Neue Kirche	1	—	1 150	2	106	3	5	102	114	4	33	4
Diöz. Friedrichswerder I	9	—	10 506	22	1 145	32	59	1060	1 537	118	523	67
Frdrw. II												
Lutherkirche	1	—	1 480	4	254	11	4	223	691	75	214	30
Zwölf Apostelkirche	1	—	990	4	204	9	14	187	433	3	160	20
Diöz. Friedrichswerder II (Teil)	2	—	2 470	8	458	20	18	410	1 124	78	374	50
Anstaltskirchen												
Augusta-Hospital	—	1	150	1	—	—	—	—	—	—	—	—
Bethanien	—	1	450	2	1	—	—	1	71	2	9	1
Charité	1	—	184	3	—	—	—	—	1 095	1068	11	1
Elisabeth-Krankenhaus	—	1	400	2	—	—	—	—	32	5	14	1
Krkh. Friedrichsh. u. a. Urban	—	1	84	1	—	—	—	—	—	—	—	—
Friedr. Wilhelm-Hospital	—	1	500	1	—	—	—	—	—	—	—	—
Hospital Prenzlauer Allee	—	1	300	1	—	—	—	—	—	—	—	—
St. Gertraudt-Hospital	—	1	250	—	—	—	—	—	—	—	—	—
Lazarus-Krankenhaus	—	1	150	2	—	—	—	—	24	2	—	—
Paul Gerhardt-Stift	—	1	160	1	—	—	—	—	—	—	—	—
Stadtvogt., Poliz. u. Fr.-Gef.	—	4	620	1	—	—	—	—	—	—	—	—
Untersuchungs-Gef. Moabit	—	1	78	3	—	—	—	—	1	1	—	—
Strafanstalt Moabit	—	1	250	2	—	—	—	—	2	—	2	—
Stadtmissions-Kirche	2	—	2 300	2	—	—	—	—	—	—	—	—
Evangel. Vereinshaus	—	1	600	1	—	—	—	—	—	—	—	—
Juden-Mission	—	1	150	2	—	—	—	—	—	—	—	—
Anstaltskirchen	3	17	6 626	25	1	—	—	1	1 225	1078	36	4
Stadt Berlin 1902	60	31	79 832	201	10 668	388	507	8749	36 275	4897	10 475	1450
1901	58	30	77 152	198	11 127	402	525	9491	37 262	4906	10 749	1494
1900	57	30	77 418	198	11 545	448	558	9218	37 515	4807	10 979	1501
1899	57	28	76 509	191	10 933	500	609	9104	37 556	5302	10 905	1463
1898	57	26	75 309	183	10 807	415	526	9006	38 006	5385	10 901	1473
1897	57	26	75 435	178	10 452	388	422	8386	36 769	5181	10 466	1433
1892	45	25	54 978	144	9 270	329	449	7604	36 777	4126	10 507	1535
1887	44	20	49 568	127	8 297	313	419	6496	35 237	4177	9 982	1457
1877	41	19	42 270	119	3 046	54	128	?	26 305	?	?	?

getaufte				Begräbnisse										
Alter					darunter						Konfirmierte	Kommunikanten	Übertritte z. evang. Kirche / Austritte, soweit sicher bekannt	
					Ungetaufter im Alter									
1 bis 14 Jahr	über 14 Jahr	darunter uneheliche Kinder	darunter aus Mischehen	überhaupt	Totgeborener	bis 30 Tage	1 bis 3 Mon.	3 bis 12 Mon.	über 1 Jahr	unter Mitwirk. der Geistlichen				
59	1	25	51	337	14	11	6	2	1	271	397	3 909	2	3
12	2	2	4	68	1	2	—	—	—	60	149	1 288	6	1
26	1	8	14	157	5	4	4	—	—	124	252	3 284	11	3
17	4	5	12	77	4	4	—	—	1	68	137	2 191	7	—
7	—	1	3	48	—	—	—	—	—	41	84	1 514	2	—
34	2	5	6	202	5	8	1	1	—	159	283	2 169	21	—
17	3	4	11	144	10	6	1	—	—	118	167	1 942	2	—
6	2	5	6	128	5	6	4	—	—	114	134	3 918	6	—
17	14	—	11	56	—	1	—	—	—	49	157	2 505	19	—
195	29	55	118	1 217	44	42	16	3	2	1 004	1 760	22 720	76	7
95	7	50	56	498	28	32	14	5	1	308	588	4 914	8	4
63	1	24	53	363	18	21	3	5	—	246	415	4 697	7	5
158	8	74	109	861	46	53	17	10	1	554	1 003	9 611	15	9
—	—	—	—	—	—	—	—	—	—	—	—	—	—	—
40	1	9	2	340	—	—	—	—	1	99	3	1 850	—	—
7	—	958	18	1 691	158	141	14	11	3	436	—	1 127	—	—
4	—	9	—	181	—	—	—	—	—	152	2	1 247	—	—
—	—	—	—	—	—	—	—	—	—	—	—	1 019	—	—
—	—	—	—	126	—	—	—	—	—	45	—	603	—	—
—	—	—	—	—	—	—	—	—	—	—	—	—	—	—
—	—	—	—	11	—	—	—	—	—	11	—	442	—	—
17	—	—	3	202	—	—	—	—	—	175	—	580	—	—
—	—	—	—	—	—	—	—	—	—	—	—	664	—	—
—	—	—	—	—	—	—	—	—	—	—	—	215	—	—
—	—	1	—	9	—	—	—	—	—	—	—	302	—	—
—	—	—	—	10	—	—	—	—	—	—	—	103	—	—
—	—	—	—	—	—	—	—	—	—	—	—	—	—	—
—	—	—	—	—	—	—	—	—	—	—	—	198	—	—
—	—	—	—	—	—	—	—	—	—	—	—	—	—	—
68	1	977	23	2 570	158	141	14	11	4	918	5	8 350	—	—
6278	175	3907	2785	25 595	1079	1589	745	699	216	13 471	25 716	223 894	469	226
6512	151	3945	2712	28 313	1070	1726	1019	990	334	13 587	25 023	218 270	500	162
6571	146	4051	2784	29 785	1040	1643	926	1002	288	14 400	23 875	220 064	503	184
6568	149	4142	2656	29 018	1090	1609	814	956	299	13 515	24 125	225 064	472	148
6841	140	4164	2549	26 235	944	1644	845	996	340	11 857	23 143	214 356	401	164
6645	147	4037	2565	26 084	1022	1652	945	988	273	11 382	22 614	213 901	435	298
6646	147	3833	2490	28 666	804	1985	1111	1355	379	11 517	23 505	206 056	321	433
6489	72	3875	2301	27 349	1225	1883	1056	1572	384	7 865	17 498	162 701	285	114
?	?	2392	1384	26 885	?	6716				4 680	12 423	105 143	109	142

d. Die außerhalb der Landeskirche stehenden evangelischen Gemeinden.

Gemeinden	Jahr	Geistliche	Mitglieder	Eingeg. Ehen	dar. Mischehen	Taufen	insbes. uneheliche Kinder	Begräbnisse	dav. unt. geistl. Mitwirkung	Konfirmierte	Kommunikanten	Einnahmen M.	Ausgaben M.	davon für Wohltätigkeit M
1) Lutherische Gemeinden.														
Freie evang.-luther. (Jesus-Kirche)	1898	2	10 000	155	21	183	15	32	32	129	7000	28 390	27 750	10 950
	1899	2	10 000	118	14	139	7	38	38	112	8000	28 328	28 007	12 114
	1900	2	?	129	12	132	3	?	?	67	?	33 513	32 513	21 730
	1901	2	?	101	7	98	9	?	?	71	?	18 000	15 918	12 000
Jesus-Kirche . .	1902	1	3000	39	1	28	—	11	11	63	894	?	?	?
Evangel.-lutherische (Altluth.) Südteil	1898	4	3055	37	2	74	2	56	46	60	5233	36 763	55 049	2 735
	1899	4	3130	37	1	80	1	48	46	57	5225	38 841	41 076	2 745
	1900	2	3352	28	2	83	3	49	40	52	4936	38 289	39 170	2 961
	1901	2	3431	42	2	85	3	50	46	53	5355	40 964	37 408	2 900
	1902	2	3441	34	1	75	—	54	48	52	4694	?	?	?
Evangel.-lutherische (Altluth.) Nordteil	1898	2	1750	28	3	68	2	36	33	24	2410	17 340	18 285	1 416
	1899	2	1820	26	2	71	3	52	40	34	2409	17 422	17 597	1 225
	1900	2	1915	21	1	84	—	34	28	33	2490	19 125	19 379	1 045
	1901	2	1931	19	1	59	1	28	22	41	2557	19 360	17 771	1 251
	1902	2	1988	19	—	55	—	30	28	24	2629	?	?	?
Evangel. Brüder-Gemeinde (Herrnhuter)	1898	2	246	—	—	3	—	3	3	3	1140	?	?	?
	1899	2	251	—	—	2	—	5	5	9	1140	?	?	?
	1900	3	245	2	—	2	—	1	1	4	1100	95 095	99 470	2 929
	1901	3	254	—	—	3	—	3	3	3	1100	105 109	106531	2 981
	1902	3	259	3	—	5	—	7	7	3	1100	?	?	?
2) Apostolische Gemeinden.														
Erste Apost. Gemeinde (Osten)	Nachrichten sind nicht zu erlangen.													
Zweite Apost. Gemeinde (Westen)	1898	5	350	9	—	22	—	3	3	6	sämtl.	3 100	2 800	300
	1899	5	370	3	—	14	—	3	3	4	Teil-	3 100	2 800	300
	1900	5	300	5	—	17	—	3	3	10	nehmer	3 000	3 000	500
	1901	6	320	6	—	16	—	5	5	7	am	3 350	3 350	250
	1902	6	350	8	—	12	—	8	8	9	Gottesd.	3 400	3 350	200
Dritte Apost. Gemeinde (Moabit)	1898	5	375	3	1	10	1	5	2	8	sämtl.	3 597	2 432	—
	1899	5	425	5	2	18	2	3	1	9	Teil-	4 251	2 495	807
	1900	5	450	7	—	28	2	9	9	8	nehmer	4 329	3 067	450
	1901	5	480	2	—	22	3	6	6	13	am	4 531	3 122	460
	1902	5	508	3	—	15	1	6	6	10	Gottesd.	4 585	3 167	465
Vierte Apost. Gemeinde (Süd)	1900	2	150	2	—	19	—	—	—	5	sämtl.	1 000	1 000	150
	1901	5	300	2	—	20	—	6	6	9	Teiln. am	1 800	1 800	300
	1902	7	500	6	—	20	—	8	8	9	Gottesd.	2 000	2 000	300
Fünfte Apost. Gemeinde (Tegel. Chaussee)	1898	2	87	—	—	1	—	—	—	1	sämtl.	365	365	?
	1899	2	96	—	—	4	—	2	2	1	Teil-	325	325	?
	1900	1	112	1	—	3	—	1	1	1	nehmer	?	?	?
	1901	1	119	1	—	3	—	1	1	2	am	?	?	?
	1902	1	130	1	—	4	—	1	—	1	Gottesd.	?	?	?

Gemeinden	Jahr	Geistliche	Mitglieder	Einges. Ehen	dar. Mischehen	Taufen	inabes. unehelicher Kinder	Begräbnisse	dav. unt. geistl. Mitwirkung	Konfirmierte	Kommunikanten	Einnahmen M.	Ausgaben M.	davon für Wohltätigkeit M.
3) Katholisch-apostolische Gemeinden.														
Erste Kapelle, Berlin Süd	1898	2	1407	13	—	31	—	32	32	15	sämtl.	?	?	?
	1899	2	1396	12	—	44	—	32	32	16	Teil-	?	?	?
	1900	2	1080	13	—	31	—	25	25	22	nehmer	?	?	?
	1901	2	1125	5	—	39	—	19	19	16	am	?	?	?
	1902	2	1113	12	—	23	—	14	14	11	Gottesd.	?	?	?
Zweite Kapelle, Berlin Nord	1898	3	1569	9	—	39	1	29	29	15	sämtl.	?	?	?
	1899	3	1593	16	—	40	—	21	21	—	Teil-	?	?	?
	1900	3	1576	13	—	50	1	29	29	19	nehmer	?	?	?
	1901	3	1583	3	—	33	—	35	35	27	am	?	?	?
	1902	3	1590	9	—	46	—	17	17	20	Gottesd.	?	?	?
Dritte Kapelle, Berlin Ost	1898	2	1106	10	—	30	—	8	8	17	sämtl.	575	575	490
	1899	2	1196	11	—	25	—	10	10	23	Teil-	600	600	500
	1900	3	1196	7	—	22	—	20	15	21	nehmer	1 030	900	—
	1901	3	1300	8	—	22	—	20	17	24	am	970	900	—
	1902	3	1320	7	—	20	—	12	10	18	Gottesd.	1 395	1 300	—
Vierte Kapelle, Berlin West	1898	2	742	9	—	17	1	9	9	14	sämtl.	5 167	?	939
	1899	2	739	11	—	18	2	9	9	13	Teil-	5 299	5 299	1 129
	1900	2	790	5	—	20	—	3	3	8	nehmer	6 122	6 009	1 012
	1901	2	819	5	—	18	1	11	11	12	am	5 972	5 812	969
	1902	2	841	5	—	19	—	5	5	10	Gottesd.	6 080	5 960	1 235
Fünfte Kapelle, Wedding	1898	3	1022	7	—	33	—	19	19	12	sämtl.	?	?	?
	1899	3	1111	6	—	31	—	16	16	22	Teil-	?	?	?
	1900	9	736	11	-	42	—	22	22	16	nehmer	?	?	?
	1901	9	760	8	—	37	—	30	30	28	am	?	?	?
	1902	10	800	9	—	40	—	15	15	20	Gottesd.	?	?	?
4) Englische Episkopalkirche.														
St. George's Church	1898	1	150	3	—	17	—	4	4	15	2282	13 357	12 821	—
	1899	1	162	3	—	22	—	13	13	—	2010	13 499	13 932	—
	1900	1	170	5	—	22	—	9	9	27	?	13 721	14 288	—
	1901	1	186	6	—	20	—	8	8	—	2306	14 754	14 754	—
	1902	1	300	2	2	18	—	6	6	17	2235	?	?	—
5) Bischöfliche Methodistenkirche.														
Salem-Gemeinde	1898	1	222	2	—	3	—	2	2	2	480	5 504	5 504	1 052
	1899	1	?	1	—	2	—	3	3	1	508	5 800	5 800	1 070
	1900	1	190	2	1	4	—	3	3	2	500	6 000	6 000	400
	1901	1	195	2	—	2	—	?	4	3	560	5 800	5 800	430
	1902	1	204	2	—	4	—	?	4	3	600	6 061	6 061	565
Immanuel-Gemeinde	1898	1	288	2	—	15	—	5	5	6	?	891	891	?
	1899	1	320	4	—	6	—	2	2	7	?	?	?	618
	1900	1	270	2	—	11	—	3	3	8	900	6 000	6 000	?
	1901	1	250	2	—	13	—	4	4	11	850	6 700	6 700	?
	1902	1	280	2	—	8	—	2	2	10	950	7 000	7 000	?

Gemeinden	Jahr	Geistliche	Mitglieder	Einges. Ehen	dar. Mischehen	Taufen	insbes. uneheliche Kinder	Begräbnisse	dav. unt. geistl. Mitwirkung	Konfirmierte	Kommunikanten	Einnahmen M.	Ausgaben M.	davon für Wohltätigkeit M.
Elim-Gemeinde	1898	1	177	1	—	—	—	4	4	6	450	3 676	3 676	781
	1899	1	177	3	—	2	—	3	3	8	?	4 151	4 151	1244
	1900	1	174	4	—	2	—	1	1	3	130	4 151	4 151	236
	1901	1	174	1	—	4	1	?	?	2	?	?	?	?
	1902	1	174	1	—	3	—	?	?	2	120	3 094	3 094	284
Tabor-Gemeinde	1898	1	195	3	—	7	—	1	1	6	?	3 230	3 230	632
	1899	1	183	1	—	3	—	2	2	4	?	4 138	4 138	1594
	1900	1	140	4	—	8	—	4	4	10	250	3 800	3 800	580
	1901	1	152	5	—	10	—	6	6	8	340	4 200	4 200	670
	1902	1	175	7	—	14	—	5	5	12	360	4 900	4 900	540
6) Evangelische Gemeinden.														
I. Gr. Hamburger-Straße	1898	1	166	2	—	11	—	—	—	2	?	?	?	900
	1899	1	201	2	—	11	—	?	1	2	?	?	?	1000
	1900	1	210	3	—	6	—	1	1	2	?	1 500	1 500	?
	1901	1	213	1	—	4	—	1	1	2	?	2 200	2 200	?
	1902	1	223	2	—	10	—	1	1	2	?	2 500	2 500	?
II. Oranienstr.	1898	1	161	1	—	9	—	1	1	1	750	?	?	1000
	1899	1	180	4	—	6	—	—	—	6	?	?	?	1000
	1900	1	204	2	—	5	—	2	2	1	?	340	340	?
	1901	1	218	1	—	9	—	1	1	1	?	230	230	?
	1902	1	223	2	—	5	—	1	1	1	?	450	450	?
III. Zwinglistr.	1898	1	130	2	—	4	—	—	—	—	?	?	?	800
	1899	1	150	2	—	5	—	2	2	1	?	?	?	1000
	1900	1	161	1	—	6	—	1	1	3	700	6 267	6 211	1710
	1901	2	182	3	—	6	—	2	2	5	750	7 602	7 583	1729
	1902	2	204	2	—	7	—	1	1	5	800	7 482	7 471	1405
7) Baptisten-Gemeinden.														
Erste Kapelle, Schmidstr.	1898	2	1142	15	4	79	.	15	15	.	?	25 307	21 955	376
	1899	2	1082	17	9	60	.	15	15	.	?	25 445	21 081	455
	1900	1	1067	15	6	61	.	16	16	.	?	28 367	21 050	1088
	1901	2	1130	9	5	75	.	11	11	.	?	28 953	22 039	946
	1902	2	1072	18	8	95	.	18	18	.	?	26 788	22 406	654
Zweite Kapelle, (Bethel) Gubenerstr.	1898	1	1046	17	—	96	.	10	10	.	7000	24 800	24 800	1000
	1899	2	1035	24	—	54	.	18	18	.	7000	25 000	25 000	1000
	1900	2	1082	22	—	66	.	11	11	.	?	15 008	15 008	511
	1901	2	1073	14	—	50	.	15	15	.	?	14 711	14 711	897
	1902	2	1083	13	—	61	.	?	?	.	?	14 300	14 300	600
Gem. Ebenezer, Wallstr.	1899	1	254	3	—	18	.	1	1	.	?	6 000	6 000	1000
	1900	1	284	2	—	22	.	3	3	.	?	11 054	11 054	?
	1901	2	318	2	—	23	.	2	2	.	?	7 732	7 732	2000
	1902	2	400	2	—	45	.	2	2	.	?	5 000	5 000	1000
Gem. Bethania, Emdenerstr.	1899	2	185	4	—	14	.	1	1	.	?	4 151	3 744	767
	1900	2	203	3	—	11	.	3	3	.	?	4 071	3 374	962
	1901	?	?	?	?	?	?	?	?	.	?	?	?	?
	1902	1	236	5	—	10	.	1	1	.	1005	4 150	4 078	977

8) Von der Mennoniten-Gemeinde waren Nachrichten nicht zu erlangen.

2. Die katholischen Gemeinden.

a. Die römisch-katholischen Gemeinden.

Name der Parochie	Seelenzahl (ungefähr)	Zahl der Geistlichen	Eingesegnete Ehen: überhaupt	Eingesegnete Ehen: darunter Mischehen	Taufen: überhaupt	Taufen: darunter unehel. Kinder	Konfirmierte (Erstkommunikanten)	Kommunikanten	Beerdigung: überhaupt	Beerdigung: davon unter geistlicher Mitwirk.
St. Hedwig . .	24 000	9	162	63	708	+369	218	87 500	356	121
St. Michael . .	21 000	3	134	47	434	43	211	18 500	343	117
St. Sebastian .	25 000	3	142	60	659	55	240	17 000	390	110
St. Matthias . .	17 000	5	129	70	424	*59	157	°29 800	232	□204
St. Pius	30 500	3	291	98	928	93	343	22 831	535	173
St. Bonifazius .	10 000	2	51	24	226	25	152	11 800	106	23
Herz Jesu . .	27 000	3	154	69	652	94	225	.	467	126
Überhaupt 1900	150 500	28	1063	431	4031	738	1546	.	2429	874
St. Hedwig . .	30 000	5	127	55	670	+347	.	.	356	144
St. Michael . .	21 000	3	111	42	450	49	254	17 300	305	107
St. Sebastian .	26 000	3	204	74	713	60	285	18 100	416	125
St. Matthias . .	17 000	5	153	80	459	*59	156	°30 025	260	□213
St. Pius	31 000	4	271	93	870	78	366	23 282	531	195
St. Bonifazius .	10 100	2	82	35	237	29	162	12 500	130	32
Herz Jesu . .	27 000	3	157	71	652	52	237	.	448	122
Überhaupt 1901	162 100	25	1105	450	4051	674	.	.	2446	938
St. Hedwig . .	30 588	5	137	56	819	+382	.	.	362	149
St. Michael . .	21 000	3	130	45	373	31	271	18200	309	109
St. Sebastian .	27 000	4	155	70	677	78	315	18000	376	101
St. Matthias . .	18 000	5	159	72	474	*45	167	°32200	211	179
St. Pius	31 500	4	269	119	939	90	376	23840	477	208
St. Bonifazius .	10 300	2	59	21	199	12	187	13500	122	39
Herz Jesu . .	27 000	3	147	63	659	72	250	.	455	153
Überhaupt 1902	165 388	26	1056	446	4140	710	.	.	2312	933

+ Davon mehr als 300 (1900: 322) in der Charité und der Universitäts-Frauenklinik, welche allen Pfarreien Berlins, teilweise auch auswärtigen angehören.

° Davon 1902, 1901, 1900: 2200, 2025, 2400 Priesterkommunikanten.

* Davon 1901, 1900: 22, 25 aus dem Monika-Stift, welches seit 1902 zur Pfarrei Steglitz gehört.

□ Unter den in St. Matthias ohne geistliche Mitwirkung Beerdigten waren 1901, 1900, 1899, 1898: ?, 14, 16, 8 Erwachsene, 11, 8, 10, 5 totgeborene und 6, 6, 9, 6 ungetaufte Kinder, und 1901: 3 nach außerhalb gebracht, 7 von evangel. Geistlichen beerdigt.

b. Die altkatholische Gemeinde.

1900	256	1	—	—	1	—	—	84	.	7
1901	249	1	1	—	3	—	3	99	.	3
1902	282	1	1	—	2	—	—	84	.	3

3. Trauungen, Taufen, Sterbefälle im Vergleich mit der Zahl der Ehen, der Geborenen, der Gestorbenen.

Jahr	Standesamtliche Eheschließungen			Eingesegnete Ehen in landeskirchlichen ° evangelischen Gemeinden					Eingesegnete Ehen in außerlandeskirchlich. evangelischen Gemeinden		Die eingesegneten Paare in den landeskirchlichen Gemeinden Pz. der standesamtl. getrauten			überhaupt	
	rein evang. Paare	nur Bräutigam evang.	nur Braut evg.	rein evang.	Brtgm evang.	Braut evang.	rein evang.	Mischehen	rein evang.	Mischehen	rein evang.	Brtgm evang.	Braut evang.	rein evang.	Mischehen
1877	8 956	555	905	2 864	54	128	113	?			31.98	9.73	14.14	33.24	12.46
1887	12 122	950	1236	7 565	313	419	214	24			62.41	32.95	33.90	64.17	34.58
1892	13 023	1111	1561	8 492	329	449	283	22			65.21	29.61	28.76	67.38	29.94
1897	14 741	1349	1742	9 691	388	424	298	31			65.74	28.76	24.34	67.76	27.27
1898	15 019	1349	1741	9 928	419	530	305	31			66.10	31.06	30.44	68.13	31.71
1899	15 421	1331	1686	9 874	502	611	295	28			64.03	37.73	36.24	65.94	37.82
1900	15 990	1432	1797	10 593	450	560					66.25	31.42	31.16		
1901	15 240	1341	1726	10 245	403	526					67.22	30.05	30.48		
1902	14 639	1356	1656	9 831	390	508					67.16	28.76	30.68		

° Mit Einschluß von einem Fünftel der in der Kaiser Wilhelm Gedächtnis-Gemeinde eingesegneten Ehen.

Jahr	Lebendgeborene ehelich aus rein evang. Ehen	Mischehen	außerehelich v. evg. Mutter	Im Alter unter 1 Jahr getauft a. rein evang. Ehen	aus Mischehen	außerehelich	ungetauft gestorb.	In außerlandeskirchl. Gemndn getauft überhpt	Gestorb. Evangelische *	Mit geistlicher Begleitung beerdigt in landeskirchl. Gemeinden	außerlandesk. Gemeinden
1877	37 902		5123	22 529	1384	2392	?	408	26 957	4 680	?
1887	34 542	4960	5340	29 061	2301	3875	4511	430	27 087	7 865	170?
1892	35 068	5317	5554	30 454	2490	3833	4451	673	28 535	11 517	272
1897	32 358	5270	6441	30 316	2571	4042	3588	592	26 255	11 413	313
1898	32 308	5383	6485	31 444	2560	4168	3489	577	26 285	11 904	258
1899	32 197	5422	6203	30 876	2664	4144	3382	543	29 269	13 549	284
1900	32 797	5565	6113	31 205	2568	3857	3584	592	30 349	14 464	266
1901	33 144	5478	6262	31 402	2715	3951	3739	513	29 112	13 622	274
1902	32 246	5438	6205	29 683	2789	3910	3036	409	26 067	13 511	231

* Einschließlich des entsprechenden Anteils an der Zahl der Gestorbenen ohne angegebene Konfession.

Jahr	Standesamtliche Eheschließungen rein kath. Paare	Bräutigam kathol.	Braut kath.	Lebendgeborene ehelich aus rein kath. Ehen	kath. Mischehen	außerehel. v. kath. Mutter	Gestorb. Katholiken	Eingesegnete rein katholische Ehen	katholische Mischehen	Getaufte Kinder ehelich	außerehelich	Beerdigung m. geistl. Begl.
1877	259	832	508	?	?	473	1983	190	189	1783	151	?
1887	470	1132	886	1767	4716	790	2138	396	324	2550	223	497
1892	676	1430	1072	2217	5016	948	2834	528	414	3074	341	552
1897	797	1555	1289	2431	4952	1083	3117	644	425	3435	728	828
1898	839	1579	1274	2490	5104	1127	3059	625+	436	3322	680	798
1899	824	1502	1282	2568	5103	1098	3350	578	423	3182	654	857
1900	892	1629	1345	2615	5230	1106	3580	632	431	3294	738	881
1901	858	1579	1274	2746	5200	1136	3458	656	450	3380	674	941
1902	808	1505	1302	2614	5161	1073	3205	611	446	3432	710	936

Jahr	Gegenüber d. Lebendgeborenen sind die in den landeskirchlichen Gemeinden im Alter unt. 1 Jahr Getauften unter den aus rein evang. Ehen Stammenden Pz.	aus Mischehen Pz.	außerehelichen Kindern Pz.	zusammen Pz.	evg. überhaupt Pz.	die ungetauft Gestorbenen Pz.	Von den gestorbenen Evangelischen sind unter geistlicher Mitwirkung bestattet in den landeskirchlichen Gemeind. Pz.	überhaupt Pz.	Von je 100 geschlossenen Ehen sind kirchlich eingesegnet rein kathol.	kathol. Misch-	geborenen katholischen Kindern sind getauft ehel.	außerehel.	überh.	gestorbenen Katholiken sind mit geistlicher Begleitung beerdigt
1877	63.09		46.69	61.14	62.09	?	17.36	?	73.36	14.25	?	31.92	?	?
1887	84.13	46.38	72.57	78.58	79.63	10.06	29.04	?	84.25	16.06	61.82	28.28	56.42	23.25
1892	86.84	46.88	69.01	80.06	81.52	9.69	40.36	41.31	78.11	16.55	65.06	35.97	60.20	19.48
1897	93.69	48.79	62.75	83.80	84.69	8.14	43.47	44.66	80.80	14.94	70.00	67.22	69.50	26.56
1898	97.33	47.56	64.27	86.49	87.72	7.90	46.29	46.27	74.61	15.38	65.89	60.34	64.87	27.07
1899	95.90	49.13	66.81	85.99	87.23	7.72	46.29	47.26	70.15	15.19	62.15	59.56	61.70	25.58
1900	95.15	46.15	63.10	84.61	85.94	8.06	47.66	48.54	70.85	14.49	62.98	66.78	63.64	24.61
1901	94.74	49.56	63.09	84.81	85.96	8.33	46.79	47.73	76.47	15.77	63.22	59.33	62.54	27.21
1902	92.06	51.29	63.01	82.90	83.88	6.92	51.83	52.72	75.62	15.89	66.07	66.17	66.09	29.20

Für 1898 sind die nicht erhältlichen Zahlen der kirchlichen Handlungen von St. Hedwig durch die Durchschnitte aus den letzten 4 Jahren ergänzt.

4. Die jüdischen Gemeinden.

Bezeichnung der Gemeinden	Jüdische Gemeinde 1900	1901	1902	Gemeinde Beth Zion 1900	1901	1902	Gemeinde Adaß Jisroël 1900	1901	1902
Zahl der Geistlichen	6	7	7	1	1	1	2	2	2
Beitragzahlende Mitglieder. . .	24 827	25 435	26 543	169	162	156	332	337	345
Trauungen durch Kultusbeamte	431	496	479	24	20	20	22	46	26
Beerdigungen	1 440	1 425	1 402	4	3	3	20	36	44
Davon unt. Mitwirk. v. Geistlichen	?	?	?	3	3	3	12	21	29

5. Die Veranlagung zu den Kirchensteuern.

Konfession der Einkommensteuerpflichtigen in den Steuersätzen von 21 M. u. darüber	Steuerpflichtige	Prozent der Gesamtzahl der Zensiten	Staats-Einkommensteuer-Soll M.	Prozent des Gesamt-Solls	Eink.-Steuer-Soll pro Kopf M.
		1900.			
Kirchensteuerpflichtige Evangel. . .	117 493	74.235	17 023 447	59.891	144.89
Französisch-Reformierte.	738	0.466	239 639	0.843	324.71
Andere evang. Denominationen . .	412	0.260	68 229	0.240	165.60
Evangelische Anstaltsgemeinden . .	67	0.042	7 129	0.025	106.40
Evangelische überhaupt:	118 710	75.003	17 338 444	60.999	146.06
Katholiken (römisch, griechisch). .	10 848	6.854	1 290 293	4.540	118.94
Andere Christen, Dissidenten etc. .	683	0.432	283 448	0.997	444.29
Juden	24 411	15.424	8 769 963	30.854	359.26
Sonstige	8	0.005	539	0.002	67.38
Garnison	3 612	2.282	741 250	2.608	205.22
Überhaupt 1900:	158 272	100.000	28 423 937	100.000	179.59

Konfession der Einkommensteuerpflichtigen in den Steuersätzen von 21 M. und darüber	Steuerpflichtige	Proz. der Gesamtzahl der Zensiten	Staats-Eink.-St. Soll M.	Proz. des Gesamt-Solls	Eink.-St.-Soll p. Kopf M.
Kirchensteuerpflichtige Evangelische .	126 510	74.498	17 996 143	59.941	142.23
Französisch-Reformierte	743	0.438	256 486	0.854	345.20
Andere evangelische Denominationen .	447	0.263	86 551	0.288	193.63
Evangelische Anstaltsgemeinden . . .	65	0.038	5 814	0.019	89.45
Evangelische überhaupt:	127 765	75.232	18 344 994	61.102	143.58
Katholiken (römisch, griechisch) . . .	11 903	7.009	1 400 452	4.665	117.66
Andere Christen, Dissidenten etc. . . .	758	0.446	313 248	1.043	413.26
Juden	25 884	15.241	9 206 286	30.670	355.37
Sonstige	12	0.007	852	0.003	71.00
Garnison	3 507	2.065	755 557	2.517	215.44
Überhaupt 1901:	169 829	100.000	30 023 389	100.000	176.79

Kirchensteuer-Veranlagung (13½ Pz. der Staats-Einkommensteuer)	1900 Steuerzahler	1900 Jahressoll d. Staats-Eink.-St. M.	1901 Steuerzahler	1901 Jahressoll d. Staats-Eink.-St. M.
Zu den Staats-Eink.-St.-Sätzen 21 M. und darüber veranlagt	158 976	28 741 471	170 619	30 385 756
Ab: Forensalbesteuerungen	704	317 534	790	362 367
Nach d. Bekenntnisstand nicht Kirchensteuerpflichtige	40 779	11 400 490	43 319	12 027 246
Steuerpflichtige Evangelische	117 493	17 023 447	126 510	17 996 143
In Rücksicht auf nicht volle Jahresbeträge bei Nachtragsveranlagungen reduziert um	.	171 866	.	173 211
Hinzu: Unter Berücksichtigung eines doppelten Wohnsitzes Veranlagte	172	538 891	177	600 597
Es sind nachzuweisen	117 665	17 390 472	126 687	18 423 529
Hiervon ab:				
Innerh. d. Stadtsynod.-Bezirks voll zur St.-E.-St., nach doppelt. Wohnsitz zur Kirchenst. herangezogen	118	607 536	128	677 928
Nicht ermittelt	94	3 826	254	11 245
Ins Ausland verzogen	92	5 851	305	25 519
Mit weniger als 1 M. zur Kirchenst. pflichtig	673	27 732	876	30 721
Vor dem 1. April nach außerhalb verz.	898	66 855	990	56 160
Zusammen:	1 875	711 800	2 553	801 573
Zur Kirchensteuer veranlagt	115 790	16 678 672	124 134	17 621 956
Wegen Erhöhung des Steuersatzes mit Differenzbetrag veranlagt	986	128 478	685	82 959
Kirchensteuerpflichtiges St.-E.-St.-Soll . . .	—	16 807 150	—	17 704 915
Durch Abrundung beim Zuschlag von 13½ % erhöht um	—	892	—	971
Tatsächl. Veranlag.-Soll f. d. Kirchensteuer	—	16 808 042	—	17 705 886
Hiervon 13½ % als Kirchensteuer	—	2 269 086	—	2 390 295

XII. Abschnitt.

Öffentliche Lasten und Rechte.

---

1. Militärverhältnisse.
2. Wahlen für die Volksvertretung und politische Vereine.
3. Staatsabgaben.
4. Städtische Abgaben.
5. Reinertrag sämtlicher Steuern.
6. Der städtische Haushalt.

---

1. Militär-Verhältnisse.

a. Ergebnis der Aushebungen.

(Mitteilungen der 6 Ersatzkommissionen.)

Alter in Jahren	Überhaupt in den Listen geführt	Darunter: unentschuld. ausgeblieben	anderwärts gestellungspfl.	zurückgest.	ausgeschloss.	ausgemustert	d. Landstr. 1. Aufgeb. überwiesen	d. Ersatzreserve überwiesen	d. Marine-Ersatzres. überwiesen	ausgehoben	überzählig geblieben	freiwill. eingetreten Heer	freiwill. eingetreten Mar.	unermittelt
20	18 147	312	2628	12 568	12	555	309	29	—	1300	7	407	20	—
21	15 851	177	2139	11 756	10	190	240	36	—	1047	54	194	8	—
22	13 468	193	1673	856	22	972	6513	1157	20	1924	—	132	6	—
ältere . .	2 912	—	428	866	57	243	812	39	4	76	—	275	7	105
Übh. 1902	50 378	682	6868	26 046	101	1960	7874	1261	24	4347	61	1008	41	105
20	19 909	328	2536	13 065	4	712	816	57	2	1468	513	390	18	—
21	16 113	233	1850	11 971	11	211	639	53	3	961	2	172	7	—
22	13 922	186	1444	884	26	474	7259	985	19	2470	—	168	7	—
ältere . .	2 777	—	443	882	35	136	732	56	3	78	—	300	9	103
Übh. 1901	52 721	747	6273	26 802	76	1533	9446	1151	27	4977	515	1030	41	103
20	19 383	302	2329	12 832	8	654	995	53	2	1849	—	338	21	—
21	15 681	208	1827	11 528	11	197	675	42	1	1067	—	121	9	—
22	13 336	205	1402	833	18	460	7285	939	9	2049	1	133	2	—
ältere . .	2 516	—	315	700	38	190	849	47	1	75	—	196	10	95
Übh. 1900	50 916	715	5873	25 888	75	1501	9804	1081	13	5040	1	788	42	95
1899 . . .	50 960	800	6277	25 013	81	1964	9708	1062	10	4981	3	948	34	79
1898 . . .	50 525	1001	6481	25 389	101	1720	8815	1136	14	4803	108	867	39	51
1897 . . .	48 509	1036	5948	24 626	79	1599	8558	944	15	4684	66	864	29	61
1896 . . .	46 054	975	5570	23 565	71	1550	7637	1190	5	4531	3	876	22	59
1895 . . .	41 696	876	5037	20 054	75	1447	6126	1943	6	4737	531	778	13	73
1894 . . .	41 492	850	4752	19 329	79	1384	6077	2135	6	5441	554	794	17	74
1893 . . .	41 967	857	4368	20 501	88	1036	5545	2132	6	6568	57	731	21	57

In den Jahren:	1898	1899	1900	1901	1902
wurden ausgehoben für das Heer mit Waffe	4602	4777	4754	4638	4125
zum Dienst ohne Waffe	139	154	201	196	156
die Marine aus der Landbevölkerung	40	31	61	122	51
seemänn. u. halbseem. Bevölk.	23	21	24	21	15
Vor Beginn des militärpflichtigen Alters freiwillig eingetreten in das Heer	516	533	505	482	444
die Marine	39	60	59	85	68
Wegen unerlaubter Auswanderung wurden verurteilt aus der Landbevölkerung	235	155	142	185	115
seemänn. u. halbseem. Bev.	4	—	2	3	3
waren in Untersuchung aus der Landbevölkerung	157	142	189	126	161
seemänn. u. halbseem. Bev.	—	2	3	3	6

b. Einquartierungs-Angelegenheiten.

(Bericht der städtischen Steuerdeputation.)

Es wurden	1898/99	1899/00	1900/01	1901/02	1902/03
durchschnittlich täglich einquartiert .	569	634	787	697	688
Zahl der Quartiertage	207 658	231 512	287 399	254 369	251 242
darunter mit Quartiervergütung . . .	182 515	214 716	223 085	246 696	236 082
- - Naturalquartier	25 143	19 796	64 314	7 673	15 160
- - Verpflegung (Mann) . . .	1 584	775	11 468	81	138
- - - (Tage) . .	1 644	830	22 941	89	271
Maximum der benutzten Quartiere . .	171	99	1 900	175	107
Quartiertage für Pferde	273	150	919	110	201
Kosten der Quartiervergütung . . M.	118 348	136 972	151 992	153 566	156 687
Ausmietungskosten	21 641	13 166	59 565	20 059	12 541
Quartiervermittelungs-Gebühren . . .	808	522	1 707	507	280
Erstattung aus der Staatskasse	89 058	99 430	118 422	115 174	115 165
Bleiben Kosten der Gemeinde	51 739	51 230	94 842	58 958	54 343

c. Vorspann-Verwaltung.

Ausgaben . . . . . M.	265	605	1 400	200	10
Davon aus der Staatskasse erstattet -	229	491	1 134	160	8
Gestellte Vorspannwagen einspännige	5	4	4	—	1
Gestellte Vorspannwagen zweispännige	12	21	72	10	—

2. Wahlen für die Volksvertretung und politische Vereine.

a. Reichstagswahlen vom 16. bez. 25. Juni 1903.

Wahlkreis (H. = erste Hauptwahl E. = entscheid. Wahl)		Wahlberechtigte	Stimmen gültig	Stimmen ungültig	Von den gültigen Stimmen waren für Kand. der: Konserv. *Antisem.	Nation.-liberalen	freis. Volkspt.	Sozialdemokrat.	Abgegebene Stimmen auf je 100 Wahlberechtigte	Von je 100 gültigen Stimmen: konservativ *antisemit.	national-liberal	freis. bes. fortschrittl	sozialdemokrat.
I	H.	17 505	12 844	54	2 923	—	4 266	5 315	73.7	22.8	—	33.2	41.4
	E.		12 840	64	—	—	6 607	6 233	73.7	—	—	51.5	48.5
II	H.	81 245	62 954	211	10 603	—	16 064	34 995	77.7	16.8	—	25.5	55.6
III	H.	31 513	25 192	121	3 673	—	5 804	15 124	80.3	14.6	—	23.0	60.0
IV	H.	115 851	89 294	434	8 651	—	9 006	68 758	77.5	9.7	—	10.1	77.0
V	H.	33 825	24 847	111	*3 210	—	6 496	14 568	73.8	12.9	—	26.1	58.6
VI	H.	164 932	111 649	365	14 813	—	14 146	79 478	67.9	13.3	—	12.7	71.2
Berlin 1903	H.	444871	326 780	1296	40 663	—	55 782	218 238	73.7	12.4	—	17.1	66.8
	E.		12 840	64	*3 210	—	6 607	6 233	2.9	*1.0	—	51.5	48.5
1898	H.	397 001	261 185	731	13 485 *39 922	—	55 324	155 411	66.0	5.2 *11.5	—	21.2	59.5
	E.		115 533	622	—	—	59 319	56 214	73.6	—	—	51.3	48.7
1893	H.	373 930	269 604	778	38 859 10 215	5 693	57 934	151 122	72.3	14.4 *3.9	2.1	21.5	56.1
	E.		251 979	1858	22 807	487	68 245	157 845	67.9	9.1	0.2	27.1	62.6
1890	H.	352 783	239 239	998	34 376	—	75 006	126 317	68.1	14.4	0.1	31.4	52.8
	E.		230 485	1252	13 342	279	84 494	130 952	65.7	5.8	—	36.7	56.8

b. Wahlen zum Abgeordnetenhause.

Nummer des Wahlbezirks	Datum d. Wahlterm.	Wahlmännerwahlen: Gesamtzahl d. abgegeb. St.	Davon für einen Kandidaten: deutschfreis.	kons. servat.	freikons.	nationalliberal.	Gesamtzahl d. Wahlmänn.	Die deutschfr. St. Pz. d. abgegeben.	Nummer des Wahlbezirks	Urwahlen: Zahl der Wahlmänner	Stimmberechtigte Urwähler: I. Abteil.	II. Abteil.	III. Abteil.	Überhaupt
I	3. November 1898.	1099	1002	92	—	—	1186	91.2	I	1186	1331	5 090	64 815	71 236
		1011	949	62	—	—		93.8	II	1375	1321	6 876	79 265	87 462
		954	909	39	—	—		95.3	III	2342	2708	17 059	135 908	155 675
II		1205	1202	—	—	—	1375	99.7	IV	1239	1200	7 159	76 230	84 589
		1134	1133	—	—	—		99.9	1898	6142	6560	36 184	356 218	398 962
III		2148	1358	782	—	—	2342	63.2	1893	5773	5916	28 337	313 138	347 391
		2037	1316	718	—	—		64.6	1888	4787	5491	23 784	264 103	293 378
IV		1082	1077	—	—	—	1239	98.7	1885	4117	4964	22 489	236 673	264 126
		990	988	—	—	—		99.8						
		11 660	9934	1693	—	—	.	85.2						
I	7. November 1893.	727	709	—	—	—	1178	97.5	Bez. Jahr	Die Erschienenen sind Prozent der Berechtigten				
		1062	760	198	—	63		71.9						
		673	671	—	—	—		99.7	I	62.6	49.6	22.0	24.7	
II		1191	999	176	—	—	1301	83.9	II	63.1	34.2	11.9	14.5	
		1108	943	162	—	—		85.1	III	62.6	36.3	15.4	18.5	
III		1790	1161	611	—	11	1918	64.9	IV	55.3	29.0	10.2	12.4	
		1689	1115	567	—	—		66.0	1898	61.4	36.3	14.7	17.4	
IV		1046	821	220	—	—	1124	78.5	1893	59.1	38.4	11.2	14.3	
		965	781	184	—	—		80.9	1888	65.5	48.9	22.1	25.1	
		10 251	7960	2118	—	74	.	77.7	1885	67.0	49.4	23.1	26.2	

c. Stadtverordneten-Wahlen.

Ergänzungs- bez. Ersatzwahlen am 6., 8., 9. November 1901.

Wahlbezirk	III. Abteilung: Zahl der Wähler berechtigt	erschienen	Pz.	Der Gewählte erhielt Stimmen	Wahlbezirk	II. Abteilung: Zahl der Wähler berechtigt	erschienen	Pz.	Der Gewählte erhielt Stimmen	Wahlbezirk	I. Abteilung: Zahl der Wähler berechtigt	erschienen	Pz.	Der Gewählte erhielt Stimmen
4	4 417	1 158	26.22	821	1	1 140	562	49.30	299	1	63	35	55.56	30
9	7 249	3 074	42.41	2145	2	1 102	390	35.39	273	2	77	41	53.25	31
10	7 740	3 896	50.34	2917	3	1 579	519	32.87	463	3	114	60	52.63	55
11	5 003	2 433	48.64	1673	4	1 104	435	39.40	335	4	54	26	48.15	21
12	6 573	3 081	46.87	2949	5	1 957	738	37.71	625	5	84	48	57.14	31
22	5 548	2 225	40.10	1644	6	1 726	813	47.10	513	6	99	48	48.48	46
23	5 732	2 191	38.22	1968	7	1 914	822	42.95	588	7	107	58	54.21	50
29	5 874	2 209	37.61	1176	8	1 175	398	33.87	393	8	132	62	46.97	59
32	6 515	2 567	39.40	2325	9	1 990	1 104	55.48	599	9	85	45	52.94	39
34	8 469	3 305	39.02	3134	10	1 306	510	39.05	503	10	96	51	53.13	49
35	7 419	3 151	42.47	3133	11	1 534	835	54.43	610	11	71	32	45.07	31
36	7 836	3 741	47.74	3711	12	2 207	1 028	46.58	668	12	93	51	54.84	50
41	5 499	1 627	29.59	1094	13	1 453	652	44.87	557	13	66	44	66.67	30
44	8 042	3 854	47.92	2299	14	2 487	1 152	46.32	827	14	59	28	47.46	27
45	6 384	2 605	40.81	1382	15	1 511	569	37.66	476	15	166	76	45.78	72
48	6 489	2 731	42.09	2711	16	3 299	1 447	43.86	1035	16	84	53	63.10	38
zus.	104 789	43 848	41.84	.	zus.	27 484	11 974	43.57	.	zus.	1450	758	52.28	.
	Nachwahl am 11. Dezember 1901.													
32	6 515	2 437	37.41	2371										

d. Vereine zu politischen und kommunalen Zwecken.

Bezeichnung der Vereine	Jahr d. Gründung	Zahl d. Mitgl. 1900	1901	1902	Jahresbeitrag M.	Versammlung. 1900	1901	1902
Dorotheenstädtischer Bezirks-Verein	1862	190	172	154	3.00	9	9	9
Hansaplatz-Bezirks-Verein	1893	—	—	500	2.00	—	—	8
Wahlverein der freisinnigen Volkspartei im I. Reichstags-Wahlkreis	1877	361	323	302	1.00	2	3	1
Freisinniger Bezirks-Verein d. südlichen Friedrichstadt	1885	249	271	283	2.00	7	7	8
Freisinniger Verein des Halleschetor-Bezirks	1876	670	627	564	2.00	?	?	?
Deutscher Bürger-Verein „Blücher"	1878	170	163	159	2.00	9	9	9
Deutscher Bürger-Verein „Hasenhaide"	1881	91	81	68	3.00	9	9	9
Wahlverein der Fortschrittspartei im II. Reichstags-Wahlkreis	1879	.	.	900	.	.	.	.
Verein des 16. Stadtbezirks	1862	28	24	18	—	—	—	1
Freisinniger Bezirks-Verein „Neu-Cöln"	1876	350	405	349	3.00	15	12	12
Freis. Bürger-V. der inneren Luisenstadt	1875	165	187	229	3.00	9	9	9
Neuer Luisenstädtischer Bezirks-Verein	1874	109	108	103	3.00	8	8	8
Bezirks-Verein „Oranienplatz"	1861	—	106	104	1.00	—	11	10
Freisinniger Bürger-Verein der südwestlichen Luisenstadt	1887	150	150	250	3.00	7	7	8
Bezirks-V. des Köpenicker Stadtviertels	1862	461	539	518	3.00	10	10	10
Wahl-Verein des III. Berliner Reichstagswahlkreises	1899	400	400	400	1.00	.	.	.
Bezirks-Verein „Potsdamer Tor"	1870	452	464	474	3.00	7	7	7
Zentral-Verein der Konservativen vor dem Potsdamer Tor	1881	232	302	386	3.00	8	8	8
Bezirks-Ver. im Stralauer Stadtviertel	1862	395	392	373	2.00	7	7	6
Freisinniger Bezirks-Verein des Ostens	1882	199	198	197	3.00	13	12	13
Deutscher Bürger-Verein im Stralauer Stadtviertel	1881	100	100	123	2.00	12	12	12
Königstädtischer Bezirks-Verein	1862	308	319	297	1.50	12	11	11
Freisinniger Bezirks-Verein „Viktoria"	1863	140	86	90	2.00	5	5	6
Liberaler Bezirks-Ver. „Friedrichshain"	1880	130	137	150	2.40	10	10	10
Deutscher Bürger-Verein „Nord-Ost"	1883	107	88	75	2.00	12	10	8
Fortschrittl. Bürger-Verein „Nord-Ost"	1878	240	255	250	2.00	12	12	12
Bürger-Verein „Friedrichshain"	1884	272	279	252	2.00	12	12	12
Freisinniger Bezirks-Ver. Königsviertel	1882	300	308	300	2.00	9	9	9
Bezirks-Ver. im Spandauer Stadtrevier	1862	261	253	251	2.00	8	10	8
Friedrich-Wilhelmstädtischer Bezirks-Verein	1848	262	229	272	2.00	10	9	10
Konservativer Bürger-Verein Friedrich-Wilhelm-Stadt	1883	123	121	115	2.00	12	12	12
Andreasplatz Bezirks-Verein	1867	245	240	237	2.40	9	10	10
Schlesischetor-Bezirks-Verein	1869	106	86	92	3.00	12	10	9
Freisinniger Bezirks-Verein der Schönhauser- und Prenzlauer-Vorstadt	1869	861	700	710	2.00	10	10	10
Bezirks-Verein der Rosenthaler Vorstadt	1862	997	918	1020	2.00	10	10	10
Liberaler Bezirks-Verein Vinetaplatz	1890	388	420	340	2.00	9	6	6
Bezirks-Verein der Hamburger Vorstadt	1866	667	600	581	2.00	9	9	9
Konservativer Bürger-Ver. der Oranienburger Vorstadt	1881	311	334	310	2.00	5	6	6
Bezirks-Ver. d. Oranienburger Vorstadt	1862	262	267	229	2.00	8	8	8
Deutscher Bürger-Verein „am Oranienburger Tor"	1884	132	125	120	2.00	9	9	9

Bezeichnung der Vereine	Jahr d. Gründung	Zahl d. Mitgl. 1900	1901	1902	Jahresbeitrag M.	Versammlung. 1900	1901	1902
eisinniger Bezirks-Verein d. Wedding-Stadtteile	1853	381	387	395	3.00	10	10	8
zirks-Verein „Moabit“	1871	575	553	580	2.00	8	8	8
nservativer Bürger-Verein „Moabit“	1881	610	590	604	.	12	12	12
rd-Verein, Deutscher Bürger-Verein	1877	123	220	229	2.00	10	10	9
utscher konservativer Kreisverband im VI. Berliner Reichstagswahlkreis	—	2000	2000	2000	—	6	6	6
ahlverein der freisinnigen Volkspartei im VI. Berliner Reichstagswahlkreis	1877	635	508	491	1.00	4	4	4
rein „Westsüdwest“	1895	102	86	75	3.00	10	10	10
zirks-Verein Gesundbrunnen	1862	224	223	326	3.00	8	8	9
rtschrittlicher Verein „Waldeck“ zu Berlin	1878	1204	1135	1126	1.00	16	19	23
eisinniger Volks-Verein	1889	120	130	125	2.40	12	12	12
rliner Arbeiter-Verein	1862	111	101	98	3.00	27	25	27
utscher Ostmarken-Verein	1894	20 307	21 146	26 255	.	.	.	.
rtschrittlicher Verein Franz Ziegler	1898	173	158	176	.	21	17	19
mokraten-Verein, Wahl-Verein der deutschen Volkspartei	1884	75	75	75	1.00	10	6	4
ristlich sozialer Verein	1878	737	750	767	3.00	14	5	8

3. Direkte und indirekte Staatsabgaben.

ach den Verwaltungsberichten der städtischen Steuerdeputation, den „Mitteilungen aus der Verwaltung der direkten Steuern im preußischen Staate“ und direkten Mitteilungen.)

a. Einkommensteuer.

1) Einschätzung.

Geschätzt. Einkommen über M.	Normal-Steuersatz M.	1899/1900 Zahl der eingeschätzten physischen Personen	darunter Forensen	darunter Ausw. Beamt., Pens.	juristisch. Personen	1900/01 Zahl der eingeschätzten physischen Personen	darunter Forensen	darunter Ausw. Beamt., Pens.	juristisch. Personen
Ohne Deklaration.									
(420)	(2.40)	(143 010)	(32)	—	—	(160 897)	(61)	—	—
(660)	(4)	(199 420)	(20)	(22)	—	(180 077)	(24)	(22)	—
900	6	119 774	49	4	2	148 438	46	4	4
1050	9	62 392	23	11	3	72 022	27	11	1
1200	12	29 365	39	5	1	31 979	44	5	2
1350	16	25 881	68	7	—	29 114	68	7	2
1500	26	12 294	25	11	1	13 000	30	11	2
1650	21	15 428	23	6	—	16 267	27	6	2
1800	31	12 847	60	7	1	13 477	63	7	2
2100	36	12 231	39	16	2	13 085	42	16	3
2400	44	8 070	31	14	2	8 453	19	14	2
2700	52	7 481	65	20	1	7 819	56	20	—
Überhaupt		305 763	422	101	13	353 654	422	101	20

Steuer-Stufe	Geschätzt. Einkommen über M.	Normal-Steuersatz M.	1899/1900 Zahl der eingeschätzten physischen Personen	darunter Forensen	darunter Ausw. Beamt., Pens.	juristisch. Personen	1900/01 Zahl der eingeschätzten physischen Personen	darunter Forensen	darunter Ausw. Beamt., Pens.	juristisch Personen
			Mit Deklarationspflicht.							
(8)	Nach	36	15	—	—	—	17	—	—	—
(9)	§ 19 er-	44	85	—	1	—	97	—	—	—
(10)	mäßigt	52	424	—	—	—	485	—	—	—
11	3 000	60	4056	17	12	1	4529	19	20	
12	3 300	70	3592	8	20	1	3938	12	20	
13	3 600	80	2872	13	16	1	3210	5	29	—
14	3 900	92	2848	17	19	—	3021	11	21	—
15	4 200	104	2543	12	24	2	2673	3	34	
16	4 500	118	3425	23	14	6	3599	11	22	
17	5 000	132	2729	19	10	2	2908	16	24	
18	5 500	146	2409	16	11	2	2520	8	18	—
19	6 000	160	1991	9	6	—	2018	6	7	
20	6 500	176	1660	8	7	2	1786	9	5	
21	7 000	192	1426	7	7	4	1530	6	11	1
22	7 500	212	1302	8	3	—	1271	7	12	
23	8 000	232	1072	13	3	1	1126	6	5	
24	8 500	252	1040	11	4	2	1036	9	9	
25	9 000	276	839	5	7	1	865	8	9	
26	9 500	300	1505	19	3	7	1537	19	8	
27	10 500	330	1125	8	5	3	1202	11	4	
28	11 500	360	1021	7	5	4	978	11	9	
29	12 500	390	773	10	4	2	864	6	7	
30	13 500	420	702	3	5	1	715	11	5	
31	14 500	450	679	4	5	2	611	6	10	1
32	15 500	480	564	8	2	6	573	6	3	
33	16 500	510	448	9	2	6	457	6	4	
34	17 500	540	435	6	8	6	426	7	13	
35	18 500	570	332	4	6	1	355	2	4	1
36	19 500	600	370	7	—	3	360	3	3	
37	20 500	630	299	3	—	5	306	5	2	1
38	21 500	660	250	3	1	2	291	7	6	
39	22 500	690	223	1	3	—	233	1	1	
40	23 500	720	249	2	2	4	219	3	3	
41	24 500	750	186	7	1	5	228	2	1	
42	25 500	780	185	4	1	5	190	2	3	
43	26 500	810	176	4	2	—	176	4	2	
44	27 500	840	173	—	—	—	161	1	1	
45	28 500	870	142	2	—	4	146	1	—	
46	29 500	900	134	1	—	3	182	4	2	
47	30 500	960	211	3	2	2	204	3	3	
48	32 000	1040	207	7	—	2	249	—	2	
49	34 000	1120	225	3	1	1	207	6	3	
50	36 000	1200	158	3	—	5	183	1	1	
51	38 000	1280	165	2	—	4	166	2	1	
52	40 000	1360	149	—	1	2	136	—	1	
53	42 000	1440	118	2	1	2	119	4	1	
54	44 000	1520	113	1	—	3	113	—	—	
55	46 000	1600	110	1	—	3	116	1	—	
56	48 000	1680	94	2	—	1	105	1	—	
57	50 000	1760	86	—	1	4	93	1	1	
58	52 000	1840	79	—	—	1	80	—	—	
59	54 000	1920	82	—	1	4	64	1	—	
60	56 000	2000	69	1	—	2	66	—	—	

Steuer-Stufe	Geschätzt. Einkommen über M.	Normal-Steuersatz M.	1899/1900 Zahl der eingeschätzten				1900/01 Zahl der eingeschätzten			
			physischen Personen	darunter Forensen	darunter Ausw. Beamt., Pens.	juristisch. Personen	physischen Personen	darunter Forensen	darunter Ausw Beamt., Pens.	juristisch. Personen
61	58 000	2 080	65	1	—	7	69	2	2	3
62	60 000	2 160	57	—	1	2	46	—	1	2
63	62 000	2 240	50	1	—	3	53	2	1	2
64	64 000	2 320	48	—	—	4	60	2	—	2
65	66 000	2 400	39	—	—	2	47	1	—	3
66	68 000	2 480	48	1	—	3	52	2	—	1
67	70 000	2 560	36	—	1	1	44	—	—	5
68	72 000	2 640	42	2	—	1	46	2	—	1
69	74 000	2 720	35	—	—	—	38	—	1	2
70	76 000	2 800	31	1	1	3	32	—	—	4
71	78 000	2 900	31	—	—	4	26	—	—	1
72	80 000	3 000	25	—	—	—	25	—	—	2
73	82 000	3 100	25	—	—	4	34	1	1	3
74	84 000	3 200	28	—	1	1	30	—	—	3
75	86 000	3 300	30	1	—	—	25	—	1	2
76	88 000	3 400	17	—	—	3	26	1	—	2
77	90 000	3 500	17	—	—	3	12	—	—	3
78	92 000	3 600	22	—	—	1	26	—	—	2
79	94 000	3 700	17	—	—	1	18	—	—	2
80	96 000	3 800	27	—	—	—	22	—	—	2
81	98 000	3 900	17	—	—	4	22	—	—	4
82	100 000	4 000	34	—	—	4	36	—	—	1
83	105 000	4 200	43	—	—	3	38	—	—	7
84	110 000	4 400	34	—	—	3	36	—	—	3
85	115 000	4 600	29	1	1	4	31	—	—	3
86	120 000	4 800	31	—	—	1	24	1	1	2
87	125 000	5 000	30	—	—	3	20	—	—	4
88	130 000	5 200	20	—	—	5	27	—	—	5
89	135 000	5 400	18	1	—	1	18	—	—	5
90	140 000	5 600	21	—	—	3	23	—	—	2
91	145 000	5 800	14	—	—	1	28	—	—	4
92	150 000	6 000	14	—	—	2	20	1	—	1
93	155 000	6 200	10	—	—	1	16	—	—	2
94	160 000	6 400	19	—	1	2	7	—	—	2
95	165 000	6 600	17	—	—	—	15	—	—	3
96	170 000	6 800	11	—	—	2	22	—	1	1
97	175 000	7 000	15	—	—	1	12	—	—	1
98	180 000	7 200	14	—	—	4	20	—	—	1
99	185 000	7 400	10	—	—	1	2	—	—	—
100	190 000	7 600	9	—	—	3	13	—	—	4
101	195 000	7 800	11	—	—	1	8	—	—	1
102	200 000	8 000	9	—	—	2	16	—	—	1
103	205 000	8 200	9	—	—	3	9	—	—	1
104	210 000	8 400	5	—	—	1	5	—	—	3
105	215 000	8 600	7	—	—	—	6	1	—	—
106	220 000	8 800	4	—	—	1	5	—	—	—
107	225 000	9 000	5	—	—	2	1	—	—	1
108	230 000	9 200	5	—	—	2	8	1	—	2
109	235 000	9 400	6	—	—	—	6	—	—	1
110	240 000	9 600	3	—	—	2	6	—	—	2
111	245 000	9 800	5	—	—	—	2	—	—	2
112	250 000	10 000	5	—	—	1	6	—	—	2

Steuer-Stufe	Geschätzt. Einkommen über M.	Normal-Steuersatz M.	1899/1900 Zahl der eingeschätzten				1900/01 Zahl der eingeschätzten			
			physischen Personen	darunter Forensen	darunter Ausw. Beamt., Pens.	juristisch. Personen	physischen Personen	darunter Forensen	darunter Ausw. Beamt., Pens.	juristisch. Personen
113	255 000	10 200	7	—	—	1	5	—	—	1
114	260 000	10 400	6	—	—	—	5	—	—	1
115	265 000	10 600	4	—	—	—	6	—	—	1
116	270 000	10 800	—	—	—	—	4	—	—	—
117	275 000	11 000	4	—	—	1	4	—	—	1
118	280 000	11 200	1	—	—	—	2	—	—	1
119	285 000	11 400	—	—	—	1	5	—	—	—
120	290 000	11 600	2	—	—	1	5	—	—	—
121	295 000	11 800	5	—	—	2	4	—	—	1
122	300 000	12 000	3	—	—	2	—	—	—	—
123	305 000	12 200	1	—	—	—	1	—	—	—
124	310 000	12 400	5	—	—	1	3	—	—	2
125	315 000	12 600	1	—	—	2	3	—	—	1
126	320 000	12 800	2	—	—	—	3	—	—	1
127	325 000	13 000	—	—	—	1	5	—	—	—
128	330 000	13 200	2	—	—	—	3	—	—	1
129	335 000	13 400	6	—	—	1	1	—	—	—
130	340 000	13 600	1	—	—	—	2	—	—	2
131	345 000	13 800	2	—	—	—	3	—	—	—
132	350 000	14 000	2	—	1	—	3	—	1	2
133	355 000	14 200	1	—	—	—	2	—	—	1
134	360 000	14 400	3	—	—	1	2	—	—	1
135	365 000	14 600	4	—	—	—	—	—	—	—
136	370 000	14 800	2	—	—	—	2	—	—	—
137	375 000	15 000	1	—	—	—	1	—	—	—
138	380 000	15 200	1	—	—	2	—	—	—	—
139	385 000	15 400	2	—	—	1	1	—	—	1
140	390 000	15 600	2	—	—	1	1	—	—	—
141	395 000	15 800	1	—	—	1	—	—	—	2
142	400 000	16 000	2	—	—	1	2	—	—	—
143	405 000	16 200	2	—	—	1	—	—	—	—
144	410 000	16 400	1	—	—	—	1	—	—	1
145	415 000	16 600	—	—	—	—	2	—	—	—
darüber			[1] 60	[2] 1	[3] 1	[4] 39	[5] 72	[6] 1	[7] 1	[8] 43
		Überhaupt	47 475	333	234	296	50 132	292	361	324

[1]) Stufe 146, 147 (3), 149 (2), 150, 151, 152 (4), 153, 155, 156 (2), 157, 159, 161, 162, 171, 172, 173, 174, 175, 178, 179, 182, 189, 190, 191, 192, 195 (3), 207, 208, 212, 216, 229, 233 (2), 237 (2), 240, 257, 262, 264, 273, 288, 291, 294, 313, 329, 331, 428, 459, 482, 537, 559 (2 485 000 bis 2 490 000 M.). — [2]) Stufe 240 (890 000 bis 895 000 M.). — [3]) Stufe 178 (580 000 bis 585 000 M.). — [4]) Stufe 146, 154, 157, 165, 166, 168, 170, 179, 180 (2), 200, 203, 206, 209, 227, 230, 234, 245, 251, 265, 267, 323, 325, 342 (2), 368, 447, 518, 541, 582, 628, 685, 707, 919, 994, 1162, 1192, 1865, 2690 (13 140 000 bis 13 145 000 M. Einkommen). — [5]) Stufe 146 (4), 147 (2), 151 (2), 152, 153 (3), 154 (3), 155, 156 (4), 160, 161 (2), 163 (5), 167, 168, 169, 172, 176, 178, 181 (2), 183, 188, 189, 193, 199, 201 (2), 204, 205, 208, 211, 215, 216, 228, 235, 239, 242, 247, 253, 254, 257, 261, 267, 282, 290, 293, 307, 340, 368, 397, 405, 447, 461, 481, 493, 528 (2 330 000 bis 2 335 000 M. Einkommen). — [6]) Stufe 253 (955 000 bis 960 000 M. Einkommen). — [7]) Stufe 194 (660 000 bis 665 000 M. Einkommen). — [8]) Stufe 147, 152 (2), 153 (2), 160, 168, 173, 184, 187, 192, 202, 204, 213, 215, 223, 226, 237 (2), 246, 249, 261, 267, 284, 298, 314, 343, 348, 364, 403, 426, 547, 596, 634, 717, 825, 856, 940, 1032, 1285, 2117, 2297, 2391 (11 645 000 bis 11 650 000 M. Einkommen).

Steuer-Stufe	Geschätzt. Einkommen über M.	Normal-Steuersatz M.	1901/02 Zahl der eingeschätzten physischen Personen	darunter Forensen	darunter Ausw. Beamt., Pens.	juristisch. Personen	1902/03 Zahl der eingeschätzten physischen Personen	darunter Forensen	darunter Ausw Beamt., Pens.	juristisch. Personen
			Ohne Deklaration.							
—	(420)	(2.40)	(181 163)	(44)	(24)	—	(187 950)	(23)	—	—
—	(660)	(4)	(180 784)	(31)	(25)	—	(176 116)	(40)	—	—
1	900	6	146 686	39	4	2	143 827	33	1	2
2	1 050	9	84 384	44	7	3	84 614	39	7	2
3	1 200	12	37 155	25	6	2	38 202	17	5	2
4	1 350	16	32 119	38	7	2	33 096	42	6	3
5	1 500	21	13 951	30	7	1	14 829	18	7	1
6	1 650	26	17 341	28	8	—	17 732	29	12	1
7	1 800	31	14 201	48	7	2	14 594	34	10	4
8	2 100	36	13 721	36	11	4	14 164	19	8	3
9	2 400	44	8 907	36	15	2	8 962	29	5	4
10	2 700	52	8 478	66	15	6	8 464	57	18	2
	Überhaupt		376 943	390	87	24	378 484	317	79	24
			Mit Deklarationspflicht.							
(8)	Nach	36	13	—	—	—	11	—	—	—
(9)	§ 19 er-	44	95	—	—	—	122	—	—	—
(10)	mäßigt	52	549	—	1	—	596	—	1	—
11	3 000	60	4 925	17	15	3	5 423	20	22	1
12	3 300	70	4 284	12	19	2	4 562	15	13	3
13	3 600	80	3 508	22	25	—	3 527	7	27	2
14	3 900	92	3 340	9	15	1	3 365	13	20	8
15	4 200	104	2 808	7	35	3	2 960	8	27	1
16	4 500	118	3 812	20	15	3	3 845	28	19	3
17	5 000	132	2 942	11	20	2	3 122	12	15	1
18	5 500	146	2 588	11	16	1	2 675	20	17	—
19	6 000	160	2 054	6	11	1	2 074	6	7	4
20	6 500	176	1 839	20	3	3	1 855	11	8	3
21	7 000	192	1 554	3	8	2	1 524	2	6	1
22	7 500	212	1 365	8	10	2	1 380	10	5	3
23	8 000	232	1 155	10	5	2	1 127	9	9	1
24	8 500	252	1 048	6	7	2	1 072	18	7	2
25	9 000	276	896	4	5	2	861	9	7	2
26	9 500	300	1 570	11	8	3	1 585	17	11	2
27	10 500	330	1 195	6	8	3	1 207	6	11	—
28	11 500	360	1 058	4	6	3	1 045	12	3	6
29	12 500	390	811	3	8	5	867	4	5	4
30	13 500	420	693	10	7	4	748	6	5	4
31	14 500	450	677	8	5	4	643	4	7	3
32	15 500	480	541	4	1	2	576	4	4	3
33	16 500	510	497	15	6	2	470	15	1	2
34	17 500	540	426	7	10	5	415	7	5	5
35	18 500	570	400	10	3	2	338	3	3	7
36	19 500	600	373	7	1	3	374	6	1	1
37	20 500	630	289	4	2	4	304	9	2	4
38	21 500	660	282	9	1	2	296	2	3	4
39	22 500	690	252	—	3	6	273	5	2	2
40	23 500	720	226	4	3	1	253	—	5	1
41	24 500	750	224	3	1	2	216	6	—	2
42	25 500	780	189	7	4	3	186	6	2	2
43	26 500	810	181	—	—	3	176	3	4	3
44	27 500	840	176	1	1	3	170	4	3	3
45	28 500	870	167	1	3	3	159	3	1	2
46	29 500	900	163	4	1	3	162	3	2	6
47	30 500	960	215	5	2	8	215	3	2	1

Steuer-Stufe	Geschätzt. Einkommen über M.	Normal-Steuersatz M.	1901/02 Zahl der eingeschätzten				1902/03 Zahl der eingeschätzten			
			physischen Personen	darunter Forensen	darunter Ausw. Beamt., Pens.	juristisch. Personen	physischen Personen	darunter Forensen	darunter Ausw. Beamt., Pens.	juristisch. Personen
48	32 000	1040	214	3	3	3	219	2	3	5
49	34 000	1120	237	1	1	5	212	—	—	6
50	36 000	1200	172	3	1	4	199	1	1	5
51	38 000	1280	177	1	1	2	175	2	2	2
52	40 000	1360	140	2	1	3	162	—	1	3
53	42 000	1440	139	—	1	3	138	—	—	4
54	44 000	1520	126	1	—	3	113	—	—	9
55	46 000	1600	119	2	1	6	123	—	1	3
56	48 000	1680	110	—	—	7	109	1	1	3
57	50 000	1760	88	1	1	6	101	3	1	5
58	52 000	1840	73	—	—	3	77	4	—	5
59	54 000	1920	77	1	—	1	67	—	1	3
60	56 000	2000	72	—	—	1	76	1	—	5
61	58 000	2080	64	—	1	4	68	—	—	1
62	60 000	2160	48	2	—	4	46	1	—	2
63	62 000	2240	56	1	1	2	47	1	1	3
64	64 000	2320	42	—	1	3	48	2	—	3
65	66 000	2400	47	—	—	2	35	—	—	—
66	68 000	2480	52	—	—	4	50	1	—	4
67	70 000	2560	46	1	1	3	37	1	—	5
68	72 000	2640	42	—	—	2	40	1	—	1
69	74 000	2720	43	—	—	3	26	—	—	5
70	76 000	2800	36	—	1	3	29	—	1	3
71	78 000	2900	32	—	—	2	30	—	—	—
72	80 000	3000	38	—	—	1	24	—	—	2
73	82 000	3100	21	2	—	—	34	—	—	—
74	84 000	3200	36	—	—	1	24	—	—	5
75	86 000	3300	27	—	1	3	22	—	1	3
76	88 000	3400	15	—	—	2	24	—	—	1
77	90 000	3500	23	—	1	5	23	—	1	2
78	92 000	3600	25	—	1	3	17	—	—	2
79	94 000	3700	24	—	1	3	18	1	—	1
80	96 000	3800	34	1	—	1	20	—	—	2
81	98 000	3900	21	1	—	3	19	—	—	2
82	100 000	4000	33	1	—	1	51	—	1	4
83	105 000	4200	34	—	—	2	36	1	—	4
84	110 000	4400	44	1	—	5	36	—	—	5
85	115 000	4600	28	—	—	2	31	1	—	6
86	120 000	4800	26	—	—	4	49	2	2	2
87	125 000	5000	25	—	—	2	19	—	—	1
88	130 000	5200	27	—	1	3	23	—	—	2
89	135 000	5400	22	—	—	5	17	—	—	3
90	140 000	5600	13	—	—	—	17	1	—	1
91	145 000	5800	19	—	—	6	21	—	1	7
92	150 000	6000	33	1	—	3	22	—	—	2
93	155 000	6200	14	—	—	4	16	—	—	2
94	160 000	6400	15	—	—	2	20	—	—	6
95	165 000	6600	17	—	—	2	16	—	—	1
96	170 000	6800	19	—	—	—	12	—	—	1
97	175 000	7000	10	—	—	2	15	—	—	2
98	180 000	7200	11	—	1	1	11	—	—	4
99	185 000	7400	13	—	—	3	10	—	—	1
100	190 000	7600	11	—	—	2	11	—	1	—
101	195 000	7800	17	—	—	1	5	—	—	—
102	200 000	8000	11	—	—	3	12	—	—	2
103	205 000	8200	6	—	—	—	13	—	1	2

Steuer-Stufe	Geschätztes Einkommen über M.	Normal-Steuersatz M.	1901/02 Zahl der eingeschätzten				1902/03 Zahl der eingeschätzten			
			physischen Personen	darunter Forensen	darunter Ausw. Beamt., Pens.	juristisch. Personen	physischen Personen	darunter Forensen	darunter Ausw. Beamt., Pens.	juristisch. Personen
.04	210 000	8 400	9	—	—	3	6	—	—	1
.05	215 000	8 600	7	—	—	3	9	—	—	—
.06	220 000	8 800	2	—	—	2	10	—	—	1
.07	225 000	9 000	9	—	—	1	8	—	—	—
.08	230 000	9 200	4	—	—	—	4	—	—	3
.09	235 000	9 400	4	—	—	1	6	—	—	—
.10	240 000	9 600	2	—	—	—	1	—	—	2
.11	245 000	9 800	1	—	—	—	3	1	—	1
.12	250 000	10 000	6	1	—	2	9	—	—	2
.13	255 000	10 200	1	—	—	1	6	—	—	3
.14	260 000	10 400	8	—	—	2	4	—	—	—
.15	265 000	10 600	5	—	—	1	3	—	—	2
.16	270 000	10 800	4	—	—	—	5	—	—	—
.17	275 000	11 000	3	—	—	—	2	—	—	2
.18	280 000	11 200	5	—	—	1	5	—	—	—
.19	285 000	11 400	5	—	—	—	1	—	—	2
.20	290 000	11 600	4	—	—	2	7	—	—	1
.21	295 000	11 800	2	—	—	1	7	—	—	1
.22	300 000	12 000	3	—	—	2	3	—	—	1
.23	305 000	12 200	5	—	—	1	2	—	—	1
.24	310 000	12 400	—	—	—	1	2	—	—	—
.25	315 000	12 600	3	—	—	1	2	—	—	1
.26	320 000	12 800	4	—	—	—	5	—	—	3
.27	325 000	13 000	2	—	—	1	4	—	—	—
.28	330 000	13 200	1	—	—	2	4	—	—	—
.29	335 000	13 400	3	—	—	—	3	—	—	1
.30	340 000	13 600	1	—	—	2	3	—	—	2
.31	345 000	13 800	3	—	—	—	2	—	—	—
.32	350 000	14 000	6	—	1	2	4	—	1	—
.33	355 000	14 200	2	—	—	1	—	—	—	—
.34	360 000	14 400	2	—	—	—	1	—	—	1
.35	365 000	14 600	3	—	—	2	1	—	—	1
.36	370 000	14 800	1	—	—	—	1	—	—	2
.37	375 000	15 000	2	—	—	1	—	—	—	—
.38	380 000	15 200	1	—	—	—	—	—	—	—
.39	385 000	15 400	2	—	—	2	1	—	—	—
.40	390 000	15 600	3	—	—	—	—	—	—	—
.41	395 000	15 800	1	—	—	—	1	—	—	1
.42	400 000	16 000	1	—	—	1	2	—	—	—
.43	405 000	16 200	1	—	—	1	1	—	—	2
.44	410 000	16 400	2	—	—	—	2	—	—	—
.45	415 000	16 600	1	—	—	—	1	—	—	—
arüb.			[1]) 70	[2]) 1	[3]) 1	[4]) 49	[5]) 64	[6]) 1	[7]) 1	[8]) 49
	Überhaupt		52 548	317	317	346	53 899	345	315	351

[1]) Stufe 146, 147, 148 (2), 149, 151 (4), 152 (2), 154, 157, 158, 160, 161 (2), 162 (2), 163 (2), 164, 166 (2), 167, 168 (2), 169, 170, 177, 181, 182, 184 (2), 187, 188, 193 (2), 196, 197, 206, 210 (2), 213, 215, 225 (2), 234, 237, 250, 254, 257, 267, 268 (2), 283, 297, 306, 320, 339, 354, 356, 365, 384, 402, 470, 471, 477, 492, 587 (2 625 000 bis 2 630 000 M. Einkommen). — [2]) Stufe 268 (1 030 000 bis 1 035 000 M. Einkommen). — [3]) Stufe 187 (625 000 bis 630 000 M. Einkommen). — [4]) Stufe 151 (2), 154, 156, 167, 168, 169 (2) 177, 179, 181, 185, 190, 195, 196, 198, 222, 225, 232, 242, 257, 266, 269, 275, 277, 302, 310, 321, 335, 345, 391, 394, 413, 432, 435, 438, 454, 460, 741, 781, 841, 966, 1050, 1178,, 1346, 1365, 1869, 2392, 2547 (12 425 000 bis 12 430 000 M. Einkommen).

Geschätztes bez. deklariertes Einkommen	Zahl der Veranlagten für 1899/00	1900/01	1901/02	1902/03	Promille-Verteilung 1899/00	1900/01	1901/02	1902/03
660/900 M.	199 420	180 077	180 784	176 116	360.84	308.42	296.23	289.43
900/1800 -	265 134	310 820	331 636	332 300	479.74	532.35	543.42	546.10
1800/3000 -	40 629	42 834	45 307	46 184	73.52	73.37	74.24	75.90
900/3000 -	305 763	353 654	376 943	378 484	553.26	605.72	617.66	622.00
3000/5000 -	19 860	21 569	23 334	24 411	35.93	36.94	38.24	40.12
5000/9000 -	13 629	14 195	14 545	14 829	24.66	24.31	23.83	24.37
9000/20500 -	8 793	8 943	9 137	9 129	15.91	15.32	14.97	15.00
20500/40000 -	2 983	3 141	3 164	3 215	5.40	5.38	5.19	5.28
mehr als 40000 -	2 210	2 284	2 368	2 315	4.00	3.91	3.88	3.80
- - 3000 -	47 475	50 132	52 548	53 899	85.90	85.86	86.11	88.57
Nicht phys. Pers. .	309	344	370	375	—	—	—	—
Veranlagte überh. .	552 967	584 207	610 645	608 874	1000.00	1000.00	1000.00	1000.00
Stufen:	Zensiten				deren Angehörige			
bis 900 .	563 400	568 578	545 940	.	164 728	157 488	181 426	
über 900/3000 .	379 305	401 350	401 823	.	553 159	568 271	573 457	
über 3000 .	50 532	53 224	55 310	.	92 851	96 883	98 304	

In den Jahren:		1899/00	1900/01	1901/02	1902/03
Bevölkerung	im Staat	32 908 839	33 469 818	34 056 414	34 551 274
	in Berlin	1 757 912	1 803 975	1 845 794	1 856 260
Veranlagte überh.	im Staat	3 092 166	3 377 091	3 646 527	3 759 377
	in Berlin	353 238	403 786	429 491	432 383
Veranlagte m.üb.3000M.Eink.	im Staat	390 957	413 878	435 696	449 681
	in Berlin	47 475	50 132	52 548	53 899
Ges.-Einkommen	im Staat	7 257 813 418	7 841 292 865	8 376 057 778	8 559 884 832
	in Berlin	1 012 349 376	1 091 562 416	1 146 991 964	1 147 357 539

Bevölkerung, Veranlagte, Einkommen	die Vermehrung betrug in Berlin 1897/98	1898/99	1898/99	1899/00	1899/00	1900/01	1900/01	1901/02	1901/02	1902/03	i. Staat o. Berl. u. Hohenzoll. 1897/98	1898/99	1898/99	1899/00	1899/00	1900/01	1900/01	1901/02	1901/02	1902/03
	Prozent																			
Bevölkerung	1.77		2.52		2.62		2.32		0.57		1.56		1.69		1.65		1.50		1.51	
Veranlagte überhaupt	0.82		3.25		14.31		6.37		0.67		5.79		6.77		8.56		7.94		3.45	
Veranl. mit über 3000 M. Eink.	3.70		5.46		5.60		4.82		2.57		7.48		5.89		5.90		5.05		3.35	
Gesamt-Einkommen	3.59		4.82		7.82		5.08		0.03		6.74		7.51		8.07		6.87		2.57	
Eink. von mehr als 3000 M. .	5.40		4.09		4.26		4.23		—0.08		8.19		8.60		7.86		6.13		2.18	
Darunter aus:																				
Kapitalvermögen	3.67		12.45		—2.06		1.96		—0.50		6.01		7.74		7.27		6.57		2.97	
Grundvermögen	2.00		2.44		5.42		5.81		4.15		4.45		7.24		6.40		4.66		2.73	
Handel, Gewerbe, Bergbau . .	8.49		1.50		7.12		3.59		—3.24		9.19		9.69		9.12		5.72		—1.08	
gewinnbring. Beschäftigung .	6.65		7.28		7.12		6.51		0.94		13.34		9.36		8.15		7.58		5.25	

Anmerkungen zu S. 641.

[5]) Stufe 147, 148 (2), 149, 150, 153, 154, 155, 156 (2), 157 (2), 159, 160 (3), 161, 162, 163, 164 (4), 169, 170, 174, 175, 179 (2), 181, 188, 190 (2), 195, 198, 200, 204, 205, 208, 211, 220, 225, 226, 232, 237, 242, 248, 249, 252, 254, 270, 275, 302, 328 (2), 340, 369, 377, 384 (2), 391, 438, 585, 654, (2 960 000 bis 2 965 000 M. Einkommen). — [6]) Stufe 242 (900 000 bis 905 000 M. Einkommen). — [7]) Stufe 208 (730 000 bis 735 000 M. Einkommen). — [8]) Stufe 147, 148, 150 (2), 151, 160, 162, 163, 164, 167, 170, 174, 184, 187, 190, 192, 204, 209, 228, 235, 255, 259, 266, 272, 287, 290, 324, 327, 334, 348, 369, 406, 413, 438, 439 (2), 440, 651, 715, 763, 814, 850, 1115, 1128, 1331, 2065, 2429, 2611 (1 745 000 bis 12 750 000 M. Einkommen).

An Einkommen (Brutto) von mehr als 3000 M. waren deklariert:

in den Jahren	1898/99	1899/00	1900/01	1901/02	1902/03
im Staat* . . . M.	3 836 041 264	4 144 859 511	4 444 682 995	4 709 360 988	4 792 836 139
in Berlin . . . . -	686 381 926	724 473 144	755 349 594	787 284 779	786 681 603
Davon flossen aus					
Kapitalvermögen:					
im Staat . . . . M.	995 590 456	1 080 859 974	1 141 140 523	1 208 059 567	1 237 093 711
in Berlin . . . . -	174 459 365	196 178 121	192 144 352	195 918 296	194 936 877
Grundvermögen:					
im Staat . . . . M.	815 796 408	867 427 568	921 382 443	967 880 570	996 253 083
in Berlin . . . . -	155 345 641	159 134 435	167 760 966	177 500 209	184 863 862
Handel, Gewerbe, Bergbau:					
im Staat . . . . M.	1 206 181 365	1 304 122 863	1 418 407 308	1 496 726 722	1 475 083 154
in Berlin . . . . -	230 857 089	234 324 161	251 013 444	260 030 532	251 594 086
gewinnbringender Beschäftigung:					
im Staat . . . . M.	818 473 035	892 449 106	963 752 721	1 036 694 129	1 084 406 191
in Berlin . . . . -	125 719 831	134 836 427	144 430 832	153 835 742	155 286 778
Von dem deklarierten Einkommen sind in Abzug gebracht:					
an Schuldenzinsen, Lasten etc.:					
im Staat . . . . M.	533 041 934	572 501 843	614 576 430	661 203 935	692 839 507
in Berlin . . . . -	110 403 217	113 862 318	119 895 928	128 711 265	131 861 664
Das Netto-Einkommen der auf mehr als 3000 M. Eingeschätzten betrug demnach:					
im Staat . . . . M.	3 302 999 330	3 572 357 668	3 830 106 565	4 048 157 053	4 099 996 632
in Berlin . . . . -	575 978 709	610 610 826	635 453 666	658 573 514	654 819 939

*) Für die Jahre 1898/99, 1899/1900 und 1900/01 ohne Berücksichtigung von Hohenzollern, welches erst infolge des Gesetzes vom 2. Juli 1900 für die Steuerjahre 1901 und 1902 hinzugetreten ist.

Bei Einkommen von mehr als 3000 M.	in Berlin					im Preuß. Staatsgebiet ohne Berlin u. Hohenzollern				
	1898/99	1899/00	1900/01	1901/02	1902/03	1898/99	1899/00	1900/01	1901/02	1902/03
Durchschnitts-Betrag Brutto M.	15 247	15 260	15 067	14 982	14 595	9710	9958	10 143	10 247	10 131
Durchschnitts-Betrag Netto M.	12 795	12 862	12 676	12 533	12 149	8407	8623	8 783	8 855	8 711
Davon:										
Kapitalvermögen . . Pz.	25.42	27.08	25.44	24.89	24.78	26.07	25.86	25.72	25.83	26.08
Grundvermögen . . . -	22.63	21.97	22.21	22.55	23.50	20.97	20.71	20.43	20.14	20.25
Handel, Gewerbe etc. -	33.63	32.34	33.23	33.03	31.98	30.97	31.38	31.64	31.52	30.53
gewinnbr. Beschäftg. -	18.32	18.61	19.12	19.54	19.74	21.99	22.15	22.21	22.51	23.19
wurd. in Abzug gebracht -	16.08	15.72	15.87	16.35	16.76	13.42	13.41	13.41	13.59	14.01

2) Veränderungen im Steuer-Soll der Einkommensteuer.

Zu- und Abgänge.

In dem ursprünglichen Veranlagungs-Soll der Staats-Einkommensteuer sind durch die nachgewiesenen Ab- und Zugänge folgende Veränderungen entstanden:

			1900/01	1901/02	1902/03
Nach dem Bericht der städtischen Steuer-Deputation war das Veranlagungs-Soll	v. physischen Personen (Einkom.)	bis 3000 M.	4 751 707	5 110 124	5 181 663
		über - -	20 212 874	20 918 730	20 656 402
	v. nicht phys. Personen (Einkom.)	bis - -	441	722	661
		über - -	4 750 154	5 484 844	5 251 350
		Zusammen	29 715 176	31 514 420	31 090 076
Zugänge an Steuer	(Eink.)	bis 3000 M.	573 021	628 955	674 880
		über - -	1 373 410	1 111 670	1 221 567
		Zusammen	1 946 431	1 740 625	1 896 447
Abgänge, Ausfälle Ermäßigungen	(Eink.)	bis 3000 M.	1 071 216	1 257 883	1 291 297
		über - -	1 277 524	1 335 550	1 903 092
		Abgänge etc. zusammen	2 348 740	2 593 433	3 194 389
		Berichtigtes Steuersoll im Ganzen	29 312 867	30 661 612	29 792 134

Berufungen.

Einkommen von	Berufungen: der Zensiten	des Vorsitzend. d. Veranlag.-Kommiss.	abgewies.	berücksichtigt	unerledigt	Steuer-Ausfall M.	Steuer-Erhöhg. M.
660 bis 900 M.	6 021	6	664	5 349	14	22 972	42
900 - 3000 -	40 979	107	5037	35 577	472	329 514	4 317
über 3000 -	2 550	448	867	2 077	54	191 536	62 197
jurist. Pers. und Gesellschaften	60	—	42	15	3	5 749	—
Forensen	292	—	100	192	—	24 124	—
Militärpersonen	3	—	—	3	—	275	—
Zusammen 1900	49 905	561	6710	43 213	543	574 170	66 556
660 bis 900 M.	6 083	5	488	5 588	12	22 086	64
900 - 3000 -	44 220	118	4992	38 732	614	366 839	5 806
über 3000 -	1 523	414	861	937	139	110 991	42 467
jurist. Pers. und Gesellschaften	85	—	48	26	11	99 564	—
Forensen	347	—	102	244	1	27 367	—
Militärpersonen	1	—	—	1	—	10	—
Zusammen 1901	52 259	537	6491	45 528	777	626 857	48 337
660 bis 900 M.	7 153	8	462	6 687	12	27 153	6
900 - 3000 -	47 760	111	4887	42 656	328	406 002	3 445
über 3000 -	2 530	449	637	2 274	68	204 324	54 999
jurist. Pers. und Gesellschaften	70	—	36	29	5	87 144	—
Forensen	325	—	99	225	1	13 734	—
Militärpersonen	8	—	—	8	—	4 782	—
Zusammen 1902	57 846	568	6121	51 879	414	743 139	58 450

Steuerermäßigung und Niederschläge.

Einkommen	Steuerermäßigung: Anträge	abgewies.	berücksichtigt	unerledigt	Steuerausfall M.	Niederschläge: Zahl	Steuerausfall M.
bis 3000 M.	5 308	385	4 345	578	33 431	154	1 388
über 3000 -	640	54	534	52	43 856	11	2 887
Zusammen 1900	5 948	439	4 879	630	77 287	165	4 275
bis 3000 M.	7 969	937	6 185	847	48 353	157	1 544
über 3000 -	713	68	577	68	47 974	10	9 232
Zusammen 1901	8 682	1 005	6 762	915	96 327	167	10 776
bis 3000 M.	7 761	945	6 087	729	47 069	129	1 202
über 3000 -	929	47	808	74	112 070	17	1 377
Zusammen 1902	8 690	992	6 895	803	159 139	146	2 579

b. Ergänzungssteuer.

1) Einschätzung.

Steuerbares Vermögen mehr als Tausende M.	Steuersatz M.	Zahl der Steuerpflichtg. mit bis 3000 M. Einkommen 1900	1901	Steuer-Stufe	Steuerbares Vermögen mehr als Tausende M.	Steuersatz M.	Zahl der Steuerpflichtg. mit bis 3000 M. Einkommen 1900	1901	Steuer-Stufe	Steuerbares Vermögen mehr als Million. M.	Steuersatz M.	Zahl der Steuerpflichtg. mit bis 3000 M. Einkommen 1900	1901
Gemäß § 19, Absatz 1 des Ergänz.-St.-Ges.	3.0	317	302	26	130	68.4	16	17	56	0.66	347.2	—	1
	4.0	854	839	27	140	73.6	7	9	57	0.68	357.6	1	—
	7.0	611	586	28	150	78.8	9	7	58	0.70	368.2	—	—
	10.0	289	287	29	160	84.2	9	12	59	0.72	378.8	—	—
	14.0	153	128	30	170	89.4	2	2	60	0.74	389.2	1	—
6	3.2	2356	2177	31	180	94.6	3	3	61	0.76	399.8	—	—
8	4.2	1968	1785	32	190	100.0	5	5	62	0.78	410.2	—	1
10	5.2	1153	1057	33	200	105.2	9	11	63	0.80	420.8	1	—
12	6.4	822	749	34	220	115.8	3	3	64	0.82	431.4	—	—
14	7.4	905	808	35	240	126.2	4	12	65	0.84	441.8	—	—
16	8.4	589	558	36	260	136.8	1	1	66	0.86	452.4	—	—
18	9.4	589	571	37	280	147.2	2	4	67	0.88	462.8	—	—
20	10.6	401	379	38	300	157.8	6	6	68	0.90	473.4	1	1
22	11.6	364	349	39	320	168.4	12	12	69	0.92	484.4	—	—
24	12.6	698	669	40	340	178.8	1	—	70	0.94	494.4	—	—
28	14.8	627	578	41	360	189.4	—	1	71	0.96	505.0	1	—
32	16.8	795	755	42	380	199.8	—	—	72	0.98	515.4	—	—
36	19.0	677	662	43	400	210.4	—	4	73	1.00	526.0	1	1
40	21.0	534	500	44	420	221.0	2	2	74	1.02	536.6	—	—
44	23.2	452	411	45	440	231.4	1	—	75	1.04	547.0	—	—
48	25.2	420	397	46	460	242.0	—	—	76	1.06	557.6	—	—
52	24.7	349	307	47	480	252.4	—	—	77	1.08	568.0	—	—
56	29.4	348	312	48	500	263.0	1	—	78	1.10	578.6	—	—
60	31.6	521	468	49	520	273.6	—	—	79	1.12	589.2	1	1
70	36.8	255	240	50	540	284.0	1	1	80	1.14	599.6	—	—
80	42.0	129	119	51	560	294.6	—	—	85	1.24	652.2	1	—
90	47.4	47	49	52	580	305.0	—	—	86	1.26	662.8	1	—
100	52.6	21	21	53	600	315.6	—	—	104	1.62	852.2	—	2
110	57.8	18	13	54	620	326.2	—	—	114	1.82	957.4	1	—
120	63.2	11	15	55	640	336.6	—	—			Zusammen	17377	16210

Vermögens-Gruppen	Zur Ergänzungssteuer Veranlagte mit Einkommen 900/3000 M. 1900	1901	Veranlagungs-Soll für diese Veranlagten 1900	1901	Prozent-Verteilung auf die Vermögensklassen Zahl der Veranlagten 1900	1901	Veranlagungs-Soll 1900	1901
mäßigt laut § 19 Absatz 1	2 224	2 142	13 676.0	13 026.0	12.80	13.22	6.35	6.42
/10 Tausend . . . . M.	4 324	3 962	15 804.8	14 463.4	24.88	24.44	7.34	7.13
/20 - . . . . -	4 058	3 743	28 437.6	26 323.8	23.35	23.09	13.21	12.98
/32 - . . . . -	2 090	1 975	26 547.4	25 049.6	12.03	12.18	12.33	12.35
/52 - . . . . -	2 878	2 725	58 503.4	55 301.6	16.56	16.81	27.18	27.28
/100 - . . . . -	1 649	1 495	53 287.2	48 526.0	9.49	9.22	24.76	23.93
/200 - . . . . -	101	104	6 879.4	7 153.8	0.58	0.64	3.20	3.53
/500 - . . . . -	41	56	6 050.0	8 185.2	0.24	0.35	2.81	4.04
/1000 - . . . . -	7	5	2 693.0	1 925.0	0.04	0.03	1.25	0.95
/2 Millionen . . . . -	5	4	3 387.6	2 819.6	0.03	0.02	1.57	1.39
Überhaupt	17 377	16 211	215 266.4	202 774.0	100.00	100.00	100.00	100.00
erdem mit Einkommen ber 3000 M.	35 310	35 113	3 813 710.4	3 730 436.8	Vermögensklassen nicht unterschieden.			

Veranlagung zur Ergänzungssteuer für 1902.

Steuer-Stufe	Steuerbares Vermögen mehr als Tausende M.	Steuersatz M.	Zahl der Steuerpflichtg. mit Einkommen bis 9000 M.	Zahl der Steuerpflichtg. mit Einkommen mehr als 9000 M.
—	Gemäß	3.0	363	—
—	§ 19	4.0	1001	—
—	Absatz 1 des	7.0	630	—
—	Ergänz.-	10.0	302	—
—	St.-Ges.	14.0	116	—
1	6	3.2	2743	1888
2	8	4.2	2144	1687
3	10	5.2	1248	1284
4	12	6.4	851	927
5	14	7.4	936	1169
6	16	8.4	625	901
7	18	9.4	735	1120
8	20	10.6	434	786
9	22	11.6	371	702
10	24	12.6	710	1352
11	28	14.8	595	1324
12	32	16.8	772	1001
13	36	19.0	691	1040
14	40	21.0	495	909
15	44	23.2	423	841
16	48	25.2	432	919
17	52	27.4	303	765
18	56	29.4	310	675
19	60	31.6	451	1670
20	70	36.8	263	1522
21	80	42.4	92	1277
22	90	47.4	26	1214
23	100	52.6	14	1069
24	110	57.8	10	884
25	120	63.2	10	727
26	130	68.4	12	655
27	140	73.6	7	597
28	150	78.8	7	513
29	160	84.2	14	489
30	170	89.4	5	448
31	180	94.6	1	379
32	190	100.0	4	371
33	200	105.2	13	655
34	220	115.8	—	541
35	240	126.2	4	477
36	260	136.8	3	403
37	280	147.2	2	369
38	300	157.8	2	319
39	320	168.4	12	301
40	340	178.8	—	280
41	360	189.4	—	231
42	380	199.8	1	205
43	400	210.4	1	205
44	420	221.0	1	160
45	440	231.4	1	167
46	460	242.0	—	147
47	480	252.4	—	139
48	500	263.0	1	146
49	520	273.6	—	106
50	0.54	284.0	1	98
51	0.56	294.6	—	101
52	0.58	305.0	—	105
53	0.60	315.6	—	93
54	0.62	326.2	—	91
55	0.64	336.6	—	67
56	0.66	347.2	—	70
57	0.68	357.6	—	62
58	0.70	368.2	—	77
59	0.72	378.8	—	52
60	0.74	389.2	—	50
61	0.76	399.8	—	44
62	0.78	410.2	—	67
63	0.80	420.8	—	50
64	0.82	431.4	—	39
65	0.84	441.8	—	56
66	0.86	452.4	—	53
67	0.88	462.8	—	39
68	0.90	473.4	1	33
69	0.92	484.4	—	39
70	0.94	494.4	—	38
71	0.96	505.0	—	27
72	0.98	515.4	—	38
73	1.00	526.0	1	41
74	1.02	536.6	—	32
75	1.04	547.0	—	28
76	1.06	557.6	—	28
77	1.08	568.0	—	25
78	1.10	578.6	—	17
79	1.12	589.2	1	26
80	1.14	599.6	—	17
81	1.16	610.2	—	25
82	1.18	620.6	—	29
83	1.20	631.2	—	20
84	1.22	641.8	—	18
85	1.24	652.2	—	29
86	1.26	662.8	—	11
87	1.28	673.2	—	27
88	1.30	683.8	—	26
89	1.32	694.4	—	22
90	1.34	704.8	—	10
91	1.36	715.4	—	18
92	1.38	725.8	—	12
93	1.40	736.4	—	19
94	1.42	747.0	—	17
95	1.44	757.4	—	15
96	1.46	768.0	—	20
97	1.48	778.4	—	18
98	1.50	789.0	—	8
99	1.52	799.6	—	8
100	1.54	810.0	—	19
101	1.56	820.6	—	8
102	1.58	831.0	—	9
103	1.60	841.6	—	16
104	1.62	852.2	—	10
105	1.64	862.6	—	5
106	1.66	873.2	—	11
107	1.68	883.6	—	9
108	1.70	894.2	—	10
109	1.72	904.8	—	8
110	1.74	915.2	—	11
111	1.76	925.8	—	13
112	1.78	936.2	—	11
113	1.80	946.8	—	17
114	1.82	957.4	—	8
115	1.84	967.8	—	6
116	1.86	978.4	—	7
117	1.88	988.8	—	9
118	1.90	999.4	—	4
119	1.92	1010.0	—	8
120	1.94	1020.4	—	11
121	1.96	1031.0	—	8
122	1.98	1041.4	—	10
123	2.00	1052.0	—	11
124	2.02	1062.6	—	6
125	2.04	1073.0	—	5
126	2.06	1083.6	—	6
127	2.08	1094.0	—	10
128	2.10	1104.6	—	6
129	2.12	1115.2	—	3
130	2.14	1125.6	—	7
131	2.16	1136.2	—	10
132	2.18	1146.6	—	5
133	2.20	1157.2	—	4
134	2.22	1167.8	—	2
135	2.24	1178.2	—	7
136	2.26	1188.8	—	6
137	2.28	1199.2	—	9
138	2.30	1209.8	—	5
139	2.32	1220.4	—	7
140	2.34	1230.8	—	4
141	2.36	1241.4	—	6
142	2.38	1251.8	—	7
143	2.40	1262.4	—	5
144	2.42	1273.0	—	5
145	2.44	1283.4	—	2
146	2.46	1294.0	—	5
147	2.48	1304.4	—	5
148	2.50	1315.0	—	7
149	2.52	1325.6	—	3
150	2.54	1336.0	—	5
151	2.56	1346.6	—	4
152	2.58	1357.0	—	4
153	2.60	1367.6	—	2
154	2.62	1378.2	—	1
155	2.64	1388.6	—	2
156	2.66	1399.2	—	2
157	2.68	1409.6	—	4

Steuer-Stufe	Steuerbares Vermögen mehr als Million. M.	Steuersatz M.	Zahl der Steuerpflichtg. mit 8000 M. Einkommen bis	mehr als	Steuer-Stufe	Steuerbares Vermögen mehr als Million. M.	Steuersatz M.	Zahl der Steuerpflichtg. mit 8000 M. Einkommen bis	mehr als	Steuer-Stufe	Steuerbares Vermögen mehr als Million. M.	Steuersatz M.	Zahl der Steuerpflichtg. mit 8000 M. Einkommen bis	mehr als
58	2.70	1420.2	—	4	210	3.74	1967.2	—	2	289	5.32	2798.4	—	1
59	2.72	1430.8	—	5	212	3.78	1988.2	—	1	290	5.34	2808.8	—	1
60	2.74	1441.2	—	2	213	3.80	1998.8	—	1	292	5.38	2829.8	—	1
61	2.76	1451.8	—	1	214	3.82	2009.4	—	1	296	5.46	2872.0	—	1
62	2.78	1462.2	—	2	215	3.84	2019.8	—	2	297	5.48	2882.4	—	1
63	2.80	1472.8	—	3	217	3.88	2040.8	—	2	298	5.50	2893.0	—	1
64	2.82	1483.4	—	3	218	3.90	2051.4	—	3	304	5.62	2956.2	—	1
65	2.84	1493.8	—	4	220	3.94	2072.4	—	1	305	5.64	2966.6	—	1
66	2.86	1504.4	—	3	223	4.00	2104.0	—	2	307	5.68	2987.6	—	2
67	2.88	1514.8	—	1	225	4.04	2125.0	—	3	311	5.76	3029.8	—	1
68	2.90	1525.4	—	3	228	4.10	2156.6	—	2	312	5.78	3040.2	—	2
69	2.92	1536.0	—	3	230	4.14	2177.6	—	2	313	5.80	3050.8	—	2
70	2.94	1546.4	—	4	231	4.16	2188.2	—	2	315	5.84	3071.8	—	1
71	2.96	1559.0	—	3	232	4.18	2198.6	—	2	319	5.92	3114.0	—	1
72	2.98	1567.4	—	1	233	4.20	2209.2	—	1	321	5.96	3135.0	—	2
73	3.00	1578.0	—	12	237	4.28	2251.2	—	1	323	6.00	3156.0	—	1
74	3.02	1588.6	—	1	238	4.30	2261.8	—	1	328	6.10	3208.6	—	2
75	3.04	1599.0	—	4	239	4.32	2272.4	—	1	329	6.12	3219.2	—	2
76	3.06	1609.6	—	2	240	4.34	2282.8	—	2	330	6.14	3229.6	—	1
77	3.08	1620.0	—	3	242	4.38	2303.8	—	2	331	6.16	3240.2	—	1
78	3.10	1630.6	—	3	245	4.44	2335.4	—	1	332	6.18	3250.6	—	1
79	3.12	1641.2	—	3	246	4.46	2346.0	—	2	336	6.26	3292.8	—	1
80	3.14	1651.6	—	2	248	4.50	2367.0	—	3	339	6.32	3324.4	—	1
81	3.16	1662.2	—	1	250	4.54	2388 0	—	3	340	6.34	3334.8	—	1
83	3.20	1683.2	—	4	251	4.56	2398.6	—	1	347	6.48	3408.4	—	1
84	3.22	1693.8	—	1	252	4.58	2409.0	—	1	350	6.54	3440.0	—	1
85	3.24	1704.2	—	2	253	4.60	2419.6	—	1	352	6.58	3461.0	—	2
86	3.26	1714.8	—	1	254	4.62	2430.2	—	1	353	6.60	3471.6	—	1
88	3.30	1735.8	—	2	256	4.66	2451.2	—	2	355	6.64	3492.6	—	1
89	3.32	1746.4	—	1	259	4.72	2482.8	—	1	363	6.80	3576.8	—	1
90	3.34	1756.8	—	1	260	4.74	2493.2	—	3	366	6.86	3608.4	—	1
91	3.36	1767.4	—	2	261	4.76	2503.8	—	3	367	6.88	3618.8	—	2
92	3.38	1777.8	—	1	263	4.80	2524.8	—	1	372	6.98	3671.4	—	1
93	3.40	1788.4	—	1	264	4.82	2535.4	—	1	373	7.00	3682.0	—	3
94	3.42	1799.0	—	1	265	4.84	2545.8	—	1	374	7.02	3692.6	—	1
95	3.44	1809.4	—	5	267	4.88	2566.8	—	2	375	7.04	3703.0	—	1
96	3.46	1820.0	—	2	270	4.94	2598.4	—	1	378	7.10	3734.6	—	1
97	3.48	1830.4	—	2	271	4.96	2609.0	—	2	379	7.12	3745.2	—	1
98	3.50	1841.0	—	5	272	4.98	2619.4	—	4	380	7.14	3755.6	—	1
99	3.52	1851.6	—	1	273	5.00	2630.0	—	3	382	7.18	3776.6	—	2
00	3.54	1862.0	—	3	274	5.02	2640.6	—	1	385	7.24	3808.2	—	1
01	3.56	1872.6	—	1	276	5.06	2661.6	—	1	389	7.32	3850.4	—	1
03	3.60	1893.6	—	2	277	5.08	2672.0	—	1	391	7.36	3871.4	—	1
05	3.64	1914.6	—	2	278	5.10	2682.6	—	1	392	7.38	3881.8	—	1
06	3.66	1925.2	—	1	281	5.16	2714.2	—	1	393	7.40	3892.4	—	1
07	3.68	1935.6	—	4	283	5.20	2735.2	—	1	395	7.44	3913.4	—	1
08	3.70	1946.2	—	6	284	5.22	2745.8	—	1	höher			—	*) 52
09	3.72	1956.8	—	4	285	5.24	2756.2	—	2	Überhaupt			18191	38641

*) Maximum Stufe 1773: steuerbares Vermögen 35 000 000 bis 35 020 000 M.

Begründete Befreiung von der Ergänzungssteuer.

Gesetzes-Paragraph.	von der Ergänzungssteuer freigestellt: in Berlin				im Staat ohne Berlin u. Hohenzollern			
	1896/97	1897/98	1899/00	1902/03	1896/97	1897/98	1899/00	1902/03
§ 17. 1	264 623	309 546	325 280	400 778	1 394 612	1 456 178	1 744 150	2 306 576
§ 17. 2	1 040	655	906	1 565	261 108	263 851	278 484	292 648
§ 17. 3	27	15	21	11	2 071	1 801	1 499	1 247
§ 19. Abs. 2	—	—	—	—	1 196	588	421	353
zusammen..	265 690	310 216	326 207	402 354	1 658 987	1 722 418	2 024 554	2 600 824
Veranlagt sind:	53 782	54 478	54 488	56 836	1 112 963	1 125 377	1 167 388	1 235 670
Zensible überh. .	319 472	364 694	380 695	459 190	2 771 950	2 847 795	3 191 942	3 836 494
Die Veranlagten sind Prozent der Zensiblen:								
Prozent: ...	16.83	14.94	14.31	12.38	40.15	39.52	36.57	32.21

Ergebnisse der Veranlagung zur Ergänzungssteuer.

Steuerjahr	Bevölkerung nach der Personenstands-Aufnahme	Steuerpflichtige mit Einkommen bis 3000 M.	Steuerpflichtige mit Einkommen über 3000 M.	Steuerpflichtige überhaupt	Ergänzungssteuer-Soll M.	d. Steuerpfl. Prozent der Bevölkerung	d. Steuerpflicht. m. Eink. b. 3000 M. Prozent aller	Steuer-Soll pro Kopf der Steuerpflicht. M.	Steuer-Soll pro Kopf der Bevölkerung M.
In Berlin.									
1895/96	1 616 405	19 549	33 229	52 778	4 077 939.2	3.265	37.04	77.27	2.523
1896/97	1 641 285	20 806	32 976	53 782	4 029 857.8	3.277	38.69	74.94	2.456
1897/98	1 684 904	20 804	33 674	54 478	4 150 860.8	3.233	38.19	76.19	2.463
1899/00	1 757 912	18 877	35 611	54 488	4 235 719.2	3.100	34.64	77.74	2.410
1902/03	1 856 260	18 191	38 645	56 836	4 242 484.6	3.062	32.01	74.64	2.286
Im Preußischen Staat ohne Berlin und Hohenzollern.									
1895/96	29 196 178	863 900	235 654	1 099 554	26 967 897.0	3.766	78.57	24.53	0.923
1896/97	29 707 998	871 835	241 128	1 112 963	27 034 743.8	3.746	78.42	24.30	0.910
1897/98	30 164 212	874 307	251 070	1 125 377	27 682 619.2	3.731	77.69	24.60	0.918
1899/00	31 150 927	890 007	277 381	1 167 388	29 887 673.4	3.747	76.27	25.61	0.959
1902/03	32 627 462	924 262	311 408	1 235 670	32 620 524.2	3.787	74.80	26.40	1.000

Steuerjahr	Steuer-Soll der Berliner Steuerpflichtigen mit Einkommen bis 3000 M. Betrag M.	bis 3000 M. pro Kopf M.	über 3000 M. Betrag M.	über 3000 M. pro Kopf M.	Bevölkerung	Berliner Steuerpflichtige m. Einkommen bis 3000 M.	Berliner Steuerpflichtige m. Einkommen über 3000 M.	Berliner Steuerpflichtige überhaupt	Jahres-Steuer
					Prozent derjenigen im ganzen Preußischen Staate				
1895/96	235 045.8	12.02	3 842 893.4	115.65	5.25	2.21	12.36	4.58	13.13
1896/97	242 285.6	11.64	3 787 752.2	114.86	5.24	2.33	12.08	4.61	12.97
1897/98	262 244.8	12.61	3 888 616.0	115.48	5.29	2.32	11.82	4.62	13.04
1899/00	235 457.0	12.47	4 000 262.2	112.33	5.34	2.03	11.38	4.46	12.41
1902/03	207 109.2	11.39	4 035 375.4	104.42	5.38	1.93	11.04	4.40	11.51

Veranlagte und Veranlagungs-Soll nach Vermögensklassen.

Vermögensklassen	Zur Ergänzungssteuer waren veranlagt im Stadtkreis Berlin: mit Einkommen 900/3000 M.	mit Einkommen mehr als 3000 M.	überhaupt 1902/1903	Prozentverteilung auf d. Vermögensklassen 1902/1903	1899/1900	im Preußischen Staat ohne Berlin u. Hohenzollern: überhaupt 1902/1903	Prozentverteilung auf d. Vermögensklassen 1902/1903	1899/1900
Ermäßigt lt. §19 Abs. 1 . . .	2 412	—	2 412	4.24	4.21			
6/10 Taus. M.	4 887	3 575	8 462	14.89	13.58	831 355	67.28	67.62
10/20 - -	4 395	5 401	9 796	17.23	15.96			
20/32 - -	2 110	4 164	6 274	11.04	10.78			
32/52 - -	2 813	4 710	7 523	13.24	13.20	169 678	13.73	13.81
52/100 - -	1 445	7 123	8 568	15.07	16.12	128 946	10.44	10.32
100/200 - -	84	6 132	6 216	10.94	11.71	60 570	4.90	4.78
200/500 - -	40	4 599	4 639	8.16	8.95	31 283	2.53	2.40
500/1000 - -	3	1 641	1 644	2.89	3.09	8 541	0.69	0.66
1/2 Million. M.	2	797	799	1.41	1.52	3 457	0.28	0.26
2 u. mehr - -	—	503	503	0.89	0.88	1 840	0.15	0.14
Überhaupt	18 191	38 645	56 836	100.00	100.00	1 235 670	100.00	100.00
Veranlagungs-Soll in Mark.								
Ermäßigt lt. §19 Abs. 1 . . .	14 147.0	—	14 147.0	0.33	0.32			
6/10 Taus. M.	17 782.4	13 127.0	30 909.4	0.73	0.64	5 544 632.6	17.00	17.67
10/20 - -	31 021.4	39 356.6	70 378.0	1.66	1.47			
20/32 - -	26 656.0	53 105.2	79 761.2	1.88	1.77			
32/52 - -	57 193.6	98 335.8	155 529.4	3.67	3.50	3 441 446.0	10.55	10.94
52/100 - -	46 442.6	260 765.2	307 207.8	7.24	7.46	4 507 133.2	13.82	14.06
100/200 - -	5 954.4	436 615.0	442 569.4	10.43	10.79	4 231 009.2	12.97	13.01
200/500 - -	5 776.2	724 792.8	730 569.0	17.22	18.05	4 788 390.4	14.68	14.37
500/1000 - -	1 020.4	588 794.6	589 815.0	13.90	14.28	3 043 502.2	9.33	9.16
1/2 Million. M.	1 115.2	574 581.0	575 696.2	13.57	14.21	2480 564.8	7.60	7.37
2 u. mehr - -	—	1 245 902.2	1 245 902.2	29.37	27.51	4 588 845.8	14.05	13.42
Überhaupt	207 109.2	4 035 375.4	4 242 484.6	100.00	100.00	32 620 524.2	100.00	100.00

Größe der Vermögen	Prozentverteilung auf die Klassen nach der Größe der Vermögen: in Berlin 1896/97	1897/98	1899/00	1902/03	im übrigen Staatsgebiet* 1896/97	1897/98	1899/00	1902/03
Veranlagte.								
bis 32 Tausend M. . .	44.39	43.86	44.53	47.40	68.10	68.03	67.62	67.28
32/500 - - . . .	50.28	50.77	49.98	47.41	30.94	30.98	31.31	31.60
über 500 - - . . .	5.33	5.37	5.49	5.19	0.96	0.99	1.06	1.12
Steuer-Soll.								
bis 32 Tausend M. . .	4.17	4.12	4.20	4.60	18.78	18.48	17.67	17.00
32/500 - - . . .	41.52	41.13	39.80	38.56	53.39	53.15	52.38	52.02
über 500 - - . . .	54.31	54.75	56.00	56.84	27.83	28.37	29.95	30.98

* Ohne Hohenzollern.

Die Vermögen der Ergänzungssteuerpflichtigen in Berlin und im Preußischen Staat nach ihren Arten.

Arten der Vermögen	Vermögen der Ergänzungssteuerpflichtigen in Berlin				im Preußischen Staat*			
	1896/97	1897/98	1899/00	1902/03	1896/97	1897/98	1899/00	1902/03
	in Millionen Mark							
a) der Zensiten mit mehr als 3000 M. Einkommen:								
Kapital-Vermögen . .	3901.3	4114.7	4350.8	4501.0	21 765.6	22 974.1	25 570.4	28 769.5
Grundbesitz	4162.6	4186.8	4215.2	4583.7	22 487.0	23 148.5	25 154.0	28 228.9
Handel, Gewerbe etc. .	1650.7	1641.2	1646.7	1673.8	8 612.7	8 836.0	9 687.0	10 454.3
Selbständ. Rechte etc.	7.8	9.3	11.5	9.9	113.7	111.0	116.0	133.9
zusammen	9722.4	9952.0	10 224.2	10 768.4	52 979.0	55 069.6	60 527.4	67 586.6
Kapitalwert d. Schuld.	2410.8	2464.9	2 620.3	2 959.2	10 317.9	10 778.7	12 227.3	14 411.9
Steuerpflicht. Vermög.	7311.6	7487.1	7 603.9	7 809.2	42 661.0	44 290.9	48 300.1	53 174.7
b) der Zensiten mit bis 3000 M. Einkommen:								
Steuerpflicht. Vermög.	513.9	553.4	499.2	443.9	21 363.2	21 386.0	21 606.8	22364.6
c) überhaupt:								
Steuerpflicht. Vermög.	7825.5	8040.5	8103.1	8253.1	64 024.2	65 676.9	69 906.9	75 539.3

* Ohne Hohenzollern.

Die Zunahme der Vermögen in Berlin und im übrigen Staatsgebiete seit Einführung der Ergänzungssteuer.

Arten der Vermögen	Vermehrung der Vermögen in Prozenten																Die Berlin. Vermögen Prozent derjenigen i. ganz. Preuß. Staat*			
	in Berlin								im übrig. Staatsgebiet											
	1895/96	1896/97	1896/97	1897/98	1897/98	1899/00	1899/00	1902/03	1895/96	1896/97	1896/97	1897/98	1897/98	1899/00	1899/00	1902/03	1896/97	1897/98	1899/00	1902/03
a) bei Einkommen von mehr als 3000 M.:																				
Kapital-Vermögen .	—1.68	5.47	5.74	3.45	2.47	5.57	12.51	14.37	17.92	17.91	17.02	15.85								
Grundbesitz . .	4.07	0.58	0.68	8.74	—0.28	3.48	10.43	12.93	18.51	18.09	16.76	16.94								
Handel, Gewrb. etc.	0.98	—0.58	0.34	1.65	2.57	3.34	11.75	9.21	19.17	18.57	17.00	16.01								
Selbst. Rechte etc. .	171.24	20.15	23.30	-13.91	-17.17	—4.06	2.84	18.66	6.84	8.42	9.93	7.39								
Schulden	1.24	2.38	2.75	12.93	5.39	5.14	15.55	19.21	23.36	22.87	21.43	20.53								
Steuerpfl. Vermögen	—0.90	2.40	1.56	2.70	0.36	4.11	10.58	11.47	17.14	16.90	15.74	14.89								
b) bei Einkommen von bis 3000 M.:																				
	2.74	7.69	—9.80	-11.08	0.15	—0.08	1.32	3.85	2.41	2.59	2.31	1.98								
c) Überhaupt	—0.67	2.75	0.78	1.85	0.28	2.56	7.23	8.87	12.22	12.24	11.59	10.98								

* Ohne Hohenzollern.

2) Veränderungen im Steuer-Soll der Ergänzungssteuer.

Zu- und Abgänge.

Einkommenklasse		1899/1900	1900/01	1901/02	1902/03
Veranlagungs-Soll	bis 3000 M.	235 457.00	215 266.40	202 774.00	207 109.20
	über 3000 M.	4 000 262.20	3 813 710.40	3 730 436.80	4 035 375.40
	zusammen	4 235 719.20	4 028 976.80	3 933 210.80	4 242 484.60
Zugangs-Besteuerung	bis 3000 M.	83 052.37	76 996.14	74 744.78	83 620.04
	über 3000 M.	185 473.16	245 886.36	189 179.66	251 617.01
	zusammen	268 525.53	322 882.50	263 924.44	335 237.05
Abgänge, Ausfälle, Ermäßigungen	bis 3000 M.	45 587.52	29 598.84	28 526.74	46 957.03
	über 3000 M.	265 171.99	214 793.47	201 237.57	300 619.71
	zusammen	310 759.51	244 392.31	229 764.31	347 576.74
Berichtigtes Soll		4 193 485.22	4 107 466.99	3 967 370.93	4 230 144.91

Berufungen.

Einkommen	Berufungen der Zensiten	des Vorsitzend. d. Veranl.-Kommiss.	abgewiesen	berücksichtigt	unerledigt	Steuer-Ausfall M.	Steuer-Erhöhung M.
bis 3000 M.	545	39	20	564	—	3 228.05	745.77
über 3000 M.	173	154	—	327	—	6 072.64	4 090.14
zusammen 1900	718	193	20	891	—	9 300.69	4 835.91
bis 3000 M.	555	20	18	554	3	3 561.04	642.23
über 3000 M.	144	175	—	319	—	4 800.24	7 988.57
zusammen 1901	699	195	18	873	3	8 361.28	8 630.80
bis 3000 M.	2104	25	56	2072	1	16 249.49	207.19
über 3000 M.	1818	388	124	2046	36	74 515.95	16 266.79
zusammen 1902	3922	413	180	4118	37	90 765.44	16 473.98

Steuer-Ermäßigung und Niederschläge.

Einkommen	Steuerermäßigung Anträge	abgewiesen	berücksichtigt	unerledigt	Steuerausfall M.	Niederschläge Zahl	Steuerausfall M.
bis 3000 M.	163	1	161	1	888.91	8	104.70
über 3000 M.	161	—	161	—	4899.26	2	11.60
zusammen 1900	324	1	322	1	5788.17	10	116.30
bis 3000 M.	154	4	143	7	742.28	5	58.50
über 3000 M.	171	7	155	9	3297.17	3	34.20
zusammen 1901	325	11	298	16	4039.45	8	92.70
bis 3000 M.	171	3	165	3	764.00	1	4.20
über 3000 M.	189	6	167	16	5924.71	5	34.45
zusammen 1902	360	9	332	19	6688.71	6	38.65

c. Verbrauchsabgaben (Mitteilungen

Von dem Königlichen Haupt-Steueramt für

Steuer	Roh-Einnahme 1898/99 M.	1899/00 M.	1900/01 M.	1901/02 M.	1902/03 M.
					Reichs-
1. Zölle	10 102	12 590	13 865	15 294	17 132
2. a. Tabaksteuer	42 286	36 777	50 227	41 031	44 979
b. Abg.v.Tabaksurrogaten	214	155	141	129	202
3. Verbrauchsabg. v. Zucker	—	—	200	192 941	660 071
4. Salzsteuer	1 459 326	1 580 809	1 741 107	1 759 347	2 033 330
5. Branntweinsteuer					
a. Maischbottich u. Branntweinmaterial-Steuer	38 909	36 969	35 666	43 636	39 299
b. Verbrauchsabgabe	11 483 746	12 372 511	13 159 530	13 970 801	13 772 214
c. Zuschl. z. Verbrauchsabg.	2 129	1 313	4 128	16 035	16 106
d. Brennsteuer	8 376	22 618	32 314	20 607	21 951
6. a. Brausteuer	3 744 781	3 839 122	4 039 529	3 997 176	3 757 517
b. Übergangsabg. v. Bier	—	—	12	10	14
7. Spielkartenstempel	6	1	1	—	1
8. Stempelabgabe von Wertpapieren	18 547 351	18 703 928	20 006 620	15 819 590	20 985 468
9. a. Schaumweinsteuer	—	—	—	—	103 114
b. Schaumweinnachsteuer	—	—	—	—	249 555
10. And. außerord. Einnahm.	—	—	—	—	—
					Für alleinige Rechnung
11. Stempelsteuer	8 446 239	9 311 332	8 897 524	8 815 232	11 162 571
12. Erbschaftssteuer	2 232 467	1 612 193	2 149 102	2 011 070	1 917 105
13. Salzkontroll-Gebühren	8 171	8 419	8 301	8 775	9 254
14. Diverse andere Einnahmen	77 946	73 220	76 896	71 238	68 248
Zusammen	46 102 049	47 611 957	50 215 163	46 782 912	54 858 131
Ausstehend waren am Jahresschluß:					
Salzsteuer	355 887	389 991	366 142	421 736	523 455
And. indirekte Reichssteuern	4 609 144	5 047 461	6 004 799	6 558 984	6 932 924

Bei dem Königlichen Haupt-Steueramt für

Steuer	Soll-Einnahme 1898/99 M.	1899/00 M.	1900/01 M.	1901/02 M.	1902/03 M.
					Reichs-
1. Zölle	38 983 504	36 269 850	35 643 776	38 183 541	36 936 451
2. Übergangsabgb. von Bier	574	608	1 447	5 889	7 514
3. Spielkartenstempel	4 755	5 233	11 021	8 767	4 083
4. Zuckersteuer-Bonifikation (abzusetzen von No. 1 bis 3)	(1 271)	(1 828)	(1 820)	(3 186)	(5 139)
					Für alleinige Rechnung
5. Niederl.-, Krahn-, Wage-Aufzugsgeld und Salzkontrollgebühren	74 527	77 041	89 584	81 531	87 076
6. Diverse andere Einnahmen	52 637	54 922	61 833	65 553	64 944
Zusammen	39 114 726	36 405 826	35 805 841	38 342 095	37 094 929

der Königl. Haupt-Steuerämter).

inländische Gegenstände wurden vereinnahmt:

eingezahlte Defekte					herausgezahlte Vergütungen				
1898/99	1899/00	1900/01	1901/02	1902/03	1898/99	1899/00	1900/01	1901/02	1902/03
M.	M.	M.	M.	M.	M.	M.	M.	M.	M.
steuern.									
2	6	4	4	5	8	3	—	62	19
—	—	—	—	—	—	—	—	5	—
—	—	—	—	—	—	—	—	—	—
—	—	—	—	—	—	—	—	—	—
—	—	—	—	—	—	—	—	—	—
209	35	40	4 658	8 704	1 791 092	2 579 342	3 442 912	11 343 822	9 378 582
93	285	219	112	498	3 157 918	2 721 291	2 560 819	3 170 621	2 161 878
6	0	19	7	10	83	6	—	—	—
0	6	2	100	1 094	307 400	581 619	974 452	3 424 975	35 932
10	17	—	135	12	4 265	3 155	2 984	2 951	6 412
—	—	—	—	—	—	—	—	—	—
—	—	—	—	—	—	—	—	—	—
447	454	49	22 336	2 283	128 508	46 913	63 938	171 175	78 739
—	—	—	—	—	—	—	—	—	5 132
—	—	—	—	15	—	—	—	—	37
—	—	—	—	15	—	—	—	—	—
des preußischen Staates.									
—	—	—	—	—	233 087	199 310	159 867	130 850	201 746
—	—	—	—	—	18 445	20 422	28 078	14 549	30 441
—	—	—	—	—	—	—	4	—	—
54	325	147	118	76	128	1	41	8	11
821	1128	480	27 470	12 712	5 640 934	6 152 062	7 233 095	18 259 018	11 898 929

Beim Kgl. Haupt-Steueramt für ausländische Gegenstände betrugen am Jahresschluß die Kredite auf Zölle: 3 411 950 | 4 128 596 | 3 757 401 | 4 051 810 | 4 104 253

ausländische Gegenstände sind aufgekommen:

Ist-Einnahme					Steuer
1898/99	1899/00	1900/01	1901/02	1902/03	
M.	M.	M.	M.	M.	
steuern.					
35 571 554	32 146 254	31 886 375	34 131 731	32 882 198	1. Zölle
574	608	1 447	5 889	7 514	2. Übergangsabg. v. Bier
4 755	5 233	11 021	8 767	4 083	3. Spielkartenstempel
					4. Zuckersteuer-Bonifikat. (abzusetzen v. No. 1 bis 3)
(1 271)	(1 828)	(1 820)	(3 186)	(5 139)	
des preußischen Staates.					
					5. Niederlage, Krahn-, Wage-, Aufzugsgeld u. Salzkontrollgebühren
74 527	77 041	89 584	81 531	87 076	
52 637	54 922	61 833	65 553	64 944	6. Diverse andere Einnahmen
35 702 776	32 282 230	32 048 440	34 290 285	32 990 676	Zusammen

d. Steuerverhältnisse in den Vororten.

1) Die Zensiten nach drei Steuerstufen (geordnet nach der Folge in drittletzter Spalte für 1902, berechnet aus Angaben der Veranlagungskommissionen).

Gemeinde- bez. Gutsbezirk		Von 1000 Zensiten waren veranlagt zu			Personen überhaupt waren veranlagt zu			Summe der	
		unter 900 M.	900 bis 3000 M.	über 3000 M.	unter 900 M.	900 bis 3000 M.	über 3000 M.	Zensiten	Personen
Grunewald, Gem.	1900	532.4	212.9	254.7	296.5	271.9	431.6	1 696	3 251
	1901	540.7	213.6	245.7	291.8	284.3	423.9	1 742	3 465
	1902	517.6	223.9	258.5	293.1	265.5	441.4	1 737	3 473
Deutsch-Wilmersdorf, Gem.	1900	546.4	317.0	136.6	387.0	415.5	197.5	14 662	30 519
	1901	532.5	320.2	147.3	371.2	414.7	214.1	17 412	35 225
	1902	529.8	313.6	156.6	365.9	405.8	228.3	20 481	39 596
Friedenau, Gem.	1900	302.5	486.5	211.0	232.1	459.1	308.8	4 033	11 079
	1901	381.0	424.8	194.2	261.4	450.6	288.0	4 944	11 559
	1902	352.7	448.6	198.5	304.0	483.7	212.3	5 633	13 115
Gr.-Lichterfelde, Gem.	1900	472.0	379.8	148.2	386.5	400.3	213.2	8 953	22 860
	1901	462.5	388.3	149.2	364.3	424.9	210.8	9 686	24 453
	1902	447.9	406.8	145.3	344.0	445.6	210.4	10 968	26 630
Steglitz, Gem.	1900	519.4	368.7	111.9	374.7	447.5	177.8	9 748	21 447
	1901	490.7	388.0	121.3	344.2	465.8	190.0	10 112	22 444
	1902	477.8	395.0	127.2	326.6	471.6	201.8	10 974	23 677
Zehlendorf, Gem.	1900	522.4	341.2	136.4	436.9	372.1	191.0	3 666	8 650
	1901	535.5	334.9	129.6	440.8	372.3	186.9	3 968	9 053
	1902	472.0	384.8	143.2	386.1	415.0	198.9	4 038	9 696
Schöneberg, Stadt	1900	436.8	445.2	118.0	325.1	522.0	152.9	41 533	94 418
	1901	442.4	433.2	124.4	307.2	529.4	163.4	47 879	103 711
	1902	409.5	458.7	131.8	272.0	551.2	176.8	52 665	110 798
Schmargendorf, Gem.	1900	437.6	466.3	96.1	344.9	535.5	119.6	1 186	3 128
	1901	436.1	460.5	103.4	298.6	549.4	152.0	1 392	3 249
	1902	440.5	450.0	109.5	286.8	552.3	160.9	1 571	3 574
Charlottenburg, Stadt	1900	495.7	386.3	118.0	368.9	469.0	162.1	85 713	181 450
	1901	494.9	386.5	118.6	374.0	465.1	160.9	88 509	187 754
	1902	501.7	380.4	117.9	358.7	482.1	159.2	94 676	196 486
Tempelhof, Gem.	1900	453.4	458.2	88.4	380.2	507.9	111.9	3 811	9 769
	1901	447.8	458.7	93.5	350.9	525.6	123.5	3 915	9 571
	1902	438.6	463.8	97.6	352.2	520.7	127.1	4 099	10 153
Pankow, Gem.	1900	450.6	486.2	63.2	358.2	537.6	104.2	8 007	21 464
	1901	435.1	495.4	69.5	320.9	562.9	116.2	8 513	22 450
	1902	439.5	489.2	71.3	321.2	563.8	115.0	9 192	23 474
Lankwitz, Gem.	1900	498.0	435.5	66.5	408.2	498.4	93.4	1 518	3 866
	1901	491.1	441.5	67.4	393.6	510.6	95.8	1 633	4 101
	1902	472.6	445.6	81.8	374.4	513.6	112.0	1 773	4 490
Nied.-Schöneweide, Gem.	1900	532.2	389.2	78.6	397.5	486.9	115.6	979	2 337
	1901	535.5	386.4	78.1	407.5	481.0	111.5	999	2 395
	1902	552.6	370.7	76.7	423.1	466.0	110.9	1 017	2 425
Mariendorf, Gem.	1900	626.0	310.1	63.9	523.8	378.6	97.6	2 364	5 687
	1901	634.7	301.3	64.0	523.8	379.0	97.2	2 516	6 122
	1902	628.3	303.2	68.5	511.6	384.0	104.4	2 615	6 266
Friedrichsfelde, Gem.	1900	532.9	400.8	66.3	441.6	474.2	84.2	3 301	9 522
	1901	493.7	432.3	74.0	394.7	512.1	93.2	3 553	10 299
	1902	455.9	469.2	74.9	334.8	568.3	96.9	4 086	11 177
Treptow, Gem.	1900	338.7	594.2	67.1	231.7	672.0	96.3	2 235	5 266
	1901	298.8	626.6	74.6	188.8	710.6	100.6	2 306	5 684
	1902	331.1	603.5	65.4	193.8	712.4	93.8	2 721	6 377

Gemeindebez. Gutsbezirk		Von 1000 Zensiten waren veranlagt zu			Von 1000 Personen überhaupt waren veranlagt zu			Summe der	
		unter 900 M.	900 bis 3000 M.	über 3000 M.	unter 900 M.	900 bis 3000 M.	über 3000 M.	Zensiten	Personen
Nied.-Schönhausen Gem. u. Gut	1900	553.4	399.4	47.2	404.6	520.0	75.4	1 863	4 259
	1901	506.8	439.3	53.9	358.1	556.9	85.0	2 060	4 800
	1902	362.8	580.0	57.2	202.6	708.4	89.0	2 445	6 100
Stralau, Gem.	1900	398.4	538.1	63.5	254.0	660.1	85.9	630	1 630
	1901	351.6	568.8	79.6	200.2	701.8	98.0	603	1 613
	1902	351.6	579.0	69.4	204.9	707.1	88.0	677	1 830
Berlin, Stadt	1900	567.3	381.8	50.9	403.6	516.9	79.5	993 237	1 803 975
	1901	555.7	392.3	52.0	393.4	525.3	81.3	1 023 152	1 845 794
	1902	544.3	400.6	55.1	391.8	525.4	82.8	1 003 073	1 856 260
Heinersdorf, Gem.	1900	606.8	359.3	33.9	454.4	515.2	30.4	295	757
	1901	571.9	388.0	40.1	366.9	603.5	29.6	299	744
	1902	554.1	396.7	49.2	328.3	613.1	58.6	305	734
Tegel, Gem. u. Gut	1900	342.5	607.7	49.8	405.0	537.3	57.7	2 289	6 899
	1901	326.3	618.7	55.0	377.4	561.2	61.4	2 473	7 592
	1902	355.7	593.9	50.4	371.9	571.5	56.6	2 778	8 215
Ober-Schöneweide, Gem.	1900	266.2	701.7	32.1	134.0	828.0	38.0	2 152	5 814
	1901	224.2	740.1	35.7	114.8	843.6	41.6	2 547	7 143
	1902	213.7	748.2	38.1	108.0	844.6	47.4	2 971	8 465
Köpenick, Stadt	1900	652.9	318.9	28.2	563.2	395.7	41.1	8 845	20 797
	1901	643.7	325.8	30.5	595.7	360.0	44.3	9 031	21 405
	1902	630.0	338.8	31.2	536.8	419.1	44.1	9 284	22 462
Hoh.-Schönhausen, Gem. u. Gut	1900	583.5	393.7	22.8	436.5	522.3	41.2	922	2 305
	1901	546.4	423.4	30.2	393.9	565.8	40.3	992	2 483
	1902	538.6	430.9	30.5	390.8	569.2	40.0	1 049	2 679
Plötzensee, Gut	1900	486.1	420.9	93.0	763.9	189.9	46.2	430	2 902
	1901	451.8	464.2	84.0	755.9	202.3	41.8	405	2 753
	1902	483.5	443.4	73.1	754.3	207.6	38.1	424	2 784
Reinickendorf, Gem.	1900	560.5	414.1	25.4	399.7	562.6	37.7	5 759	14 637
	1901	528.2	445.4	26.4	369.7	594.8	35.5	5 829	15 793
	1902	474.5	498.3	27.2	331.2	630.8	38.0	6 296	17 052
Weißensee, Gem.	1900	663.1	312.6	24.3	471.2	498.0	30.8	1 030	2 432
	1901	661.7	316.0	22.3	485.8	480.9	33.3	1 212	2 676
	1902	600.0	377.5	22.5	427.3	542.6	30.1	1 200	2 757
Biesdorf, Gem. u. Gut.	1900	727.3	256.7	16.0	631.0	348.0	21.0	374	1 000
	1901	721.7	264.2	14.1	593.9	384.7	21.4	424	1 123
	1902	654.6	316.4	29.0	512.0	458.6	29.4	414	1 086
Rixdorf, Stadt.	1900	508.5	471.1	20.4	389.3	583.0	27.7	36 229	89 340
	1901	503.0	476.2	20.8	380.7	591.7	27.6	38 768	94 074
	1902	507.6	471.9	20.5	383.9	588.8	27.3	41 704	101 689
Britz, Gem.	1900	587.6	393.9	18.5	489.7	480.4	29.9	3 242	8 303
	1901	582.5	399.0	18.5	485.4	485.9	28.7	3 308	8 490
	1902	607.4	375.5	17.1	503.4	471.0	25.6	3 630	8 787
Lichtenberg, Gem.	1900	443.2	537.8	19.0	348.2	629.3	22.5	15 717	43 261
	1901	458.0	521.7	20.3	363.5	614.5	22.0	15 988	44 134
	1902	464.5	514.4	21.1	355.9	619.0	25.1	16 820	45 727
Neu-Weißensee, Gem.	1900	448.0	537.6	14.4	267.6	719.2	13.2	12 296	31 619
	1901	438.1	546.2	15.7	255.2	730.9	13.9	12 580	32 004
	1902	409.2	573.3	17.5	226.8	750.4	22.8	13 192	32 654
Rummelsburg, Gem.	1900	724.3	263.3	12.4	551.4	432.5	16.1	8 592	17 386
	1901	638.2	346.4	15.4	542.4	441.4	16.2	6 966	17 664
	1902	580.5	403.0	16.5	331.2	651.9	16.9	7 452	19 418

2) Flächeninhalt und Staatssteuerverhältnisse im Steuerjahr 1899.

(Mitteilungen der Kgl. Regierung in Potsdam.)

Vororte L. = Landgemeinde G. = Gutsbezirk	Flächeninhalt ha	Veranlagungs-Soll für 1899/1900 Grundsteuer M.	Gebäudesteuer M.	Gewerbesteuer M.	Einkommensteuer M.	Ergänzungssteuer M.
Stadtkreis						
Charlottenburg . . .	2097.1404	2184	1 075 991	203 344	3 503 159	709 562
Stadtkreis						
Rixdorf	1101.0497	2385	219 942	60 284	262 067	31 501
Stadtkreis						
Schöneberg	946.2788	1771	441 233	47 800	863 673	161 048
Kreis Niederbarnim:						
Biesdorf . . . . . L.	932.5719	2087	844	104	1 822	316
- . . . . . G.	192.4237	456	93	56	277	48
Friedrichsfelde . . . L.	1724.7276	3080	15 395	3 188	36 942	7 561
Heinersdorf . . . . . L.	394.1468	1199	1 012	576	3 256	695
Lichtenberg . . . . L.	715.7107	2449	81 776	15 560	105 512	14 653
- . . . . G.	306.2876	940	956	236	3 722	136
Pankow . . . . . L.	635.1578	1368	56 103	10 552	110 234	17 287
Plötzensee[1]) . G.-Anteil	80	64	2 586	836	7 610	818
Reinickendorf . . . . L.	1006.4442	910	23 148	11 772	39 575	5 798
Rummelsburg . . . . L.	374.7580	868	32 002	10 620	43 262	3 133
Hohen-Schönhausen . L.	466.1530	1030	1 712	372	3 851	542
- - . G.	436.2195	861	1 271	296	2 837	232
Nieder-Schönhausen . L.	582.1186	858	8 668	1 984	15 707	3 375
- - . G.[2])	31.7567	34	839	208	1 166	172
Ober-Schönweide . . L.	153.0541	91	12 578	1 532	17 142	1 608
Stralau . . . . . L.	130.9117	231	6 937	5 924	18 844	2 936
Tegel . . . . . L.	579.3522	264	11 163	2 036	21 709	2 539
- . . . . . G.	514.0396	70	609	56	1 073	383
Weißensee . . . . . L.	427.8195	1005	4 393	748	5 319	931
Neu-Weißensee . . . L.	413.2586	740	66 104	12 072	61 929	5 996
Kreis Teltow:						
Britz . . . . . L.	1314.3867	3148	13 175	4 344	22 671	5 473
Köpenick . . . . . Stadt	3486.7487	1123	44 926	13 716	64 867	9 305
Dahlem . . . . . G.	524.4721	1005	175	72	472	145
Friedenau . . . . . L.	140.7719	287	55 910	8 312	141 090	21 152
Grunewald . . . . . L.	234.4685	74	36 624	12 636	275 320	46 804
Lankwitz . . . . . L.	697.3846	1179	12 265	1 524	31 529	7 354
Gr.-Lichterfelde . . . L.	1399.5538	1754	102 024	11 484	330 966	63 771
Mariendorf . . . . . L.	1108.1035	2617	17 778	3 228	45 819	11 642
Schmargendorf . . . L.	271.9904	360	12 635	1 288	18 161	5 716
Nieder-Schöneweide . L.	130.4486	47	12 301	3 116	20 964	1 906
Steglitz . . . . . L.	574.6484	871	92 726	9 092	275 761	51 726
Tempelhof . . . . . L.	1211.5489	1458	37 549	4 764	54 198	15 292
Treptow . . . . . L.	799.3761	951	22 960	26 418	80 426	8 826
Deutsch-Wilmersdorf L.	847.3960	1473	148 791	9 196	361 765	69 528
Zehlendorf . . . . . L.	2080.1709	1866	36 836	5 240	121 141	29 069

[1]) Ungefähre Angabe, da im Kataster von Tegel-Forst mitenthalten.

[2]) Mit Schönholz.

Steuerjahr 1900.

Vororte L. = Landgemeinde G. = Gutsbezirk	Flächeninhalt ha	Veranlagungs-Soll für 1900/1901 Grundsteuer M.	Gebäudesteuer M.	Gewerbesteuer M.	Einkommensteuer M.	Ergänzungssteuer M.
Stadtkreis						
Charlottenburg	2097.3587	2130	1 114 298	199 032	4 071 190	781 004
Stadtkreis						
Rixdorf	1101.5350	2379	232 998	66 064	327 421	28 843
Stadtkreis						
Schöneberg	946.4866	1690	502 341	70 372	995 859	172 135
Kreis Niederbarnim:						
Biesdorf . . . . . L.	932.5947	2081	880	104	1 764	303
- . . . . . G.	192.4237	447	93	56	315	45
Friedrichsfelde . . . L.	1725.1301	3049	19 344	3 804	47 819	7 835
Heinersdorf . . . . . L.	394.1463	1199	1 052	696	3 549	697
Lichtenberg . . . . L.	715.3589	2440	87 017	18 532	121 314	15 008
- . . . . G.	306.2876	940	1 578	404	4 273	139
Pankow . . . . . L.	635.1062	1366	60 195	11 632	118 497	16 901
Plötzensee[1]) . G.-Anteil	80	64	2 582	816	7 733	747
Reinickendorf . . . . L.	1006.3518	907	24 810	13 912	46 111	6 360
Rummelsburg . . . . L.	375.6867	868	33 055	10 056	43 466	2 804
Hohen-Schönhausen . L.	466.1221	1030	1 788	456	4 442	498
- - . G.	436.2195	849	1 918	5 084	4 381	303
Nieder-Schönhausen . L.	582.2990	854	9 390	2 148	19 366	3 778
- - . G.[2])	31.7567	33	846	208	1 240	173
Ober-Schöneweide . . L.	153.3041	88	15 042	3 700	24 149	1 362
Stralau . . . . . L.	130.9963	231	7 028	7 860	20 122	2 133
Tegel . . . . . L.	579.6697	257	14 822	2 600	30 576	2 419
- . . . . . G.	514.0396	70	659	68	1 185	398
Weißensee . . . . . L.	425.0317	975	4 740	1 008	6 005	946
Neu-Weißensee . . . L.	413.2620	738	66 487	13 372	72 129	5 649
Kreis Teltow:						
Britz . . . . . L.	1314.3377	3141	14 482	5 040	26 455	5 314
Köpenick . . . . . Stadt	3485.6667	1115	46 960	15 456	72 382	8 742
Dahlem . . . . . G.	524.4721	1005	218	72	579	145
Friedenau . . . . . L.	140.7719	284	58 937	9 284	162 933	22 937
Grunewald . . . . . L.	234.4685	72	40 903	21 980	385 897	67 466
Lankwitz . . . . . L.	697.8842	1180	13 300	1 712	34 161	7 949
Gr.-Lichterfelde . . . L.	1399.6915	1746	110 496	12 880	374 060	67 698
Mariendorf . . . . . L.	1109.9295	2620	18 688	3 196	49 856	12 103
Schmargendorf . . . L.	271.8396	346	13 493	1 408	19 810	5 777
Nieder-Schöneweide . L.	131.8726	47	12 731	4 368	20 994	1 282
Steglitz . . . . . L.	574.9084	867	99 011	9 380	299 402	52 997
Tempelhof . . . . . L.	1211.5394	1448	38 966	5 844	77 678	15 787
Treptow . . . . . L.	799.4933	905	25 372	24 900	96 423	9 368
Deutsch-Wilmersdorf L.	837.3777	1387	175 641	12 744	455 183	81 433
Zehlendorf . . . . . L.	2116.2191	1857	41 501	5 784	149 048	32 254

[1]) Ungefähre Angabe, da im Kataster von Tegel-Forst mitenthalten.

[2]) Mit Schönholz.

Steuerjahr 1901.

Vororte L. = Landgemeinde G. = Gutsbezirk	Flächeninhalt ha	Veranlagungs-Soll für 1901/1902 Grundsteuer M.	Gebäudesteuer M.	Gewerbesteuer M.	Einkommensteuer M.	Ergänzungssteuer M.
Stadtkreis						
Charlottenburg	2099.8572	2061	1 180 722	257 100	4 564 099	834 936
Stadtkreis						
Rixdorf	1101.7181	2344	255 071	66 820	368 925	28 504
Stadtkreis						
Schöneberg	946.5122	1641	576 401	80 772	1 292 176	202 335
Kreis Niederbarnim:						
Biesdorf . . . . . L.	932.5555	2082	887	124	1 982	270
- . . . . . G.	192.4237	441	91	64	339	24
Friedrichsfelde . . . L.	1725.1589	3049	22 068	4 000	61 571	8 711
Heinersdorf . . . . . L.	394.2177	1198	1 112	720	4 147	690
Lichtenberg . . . . L.	1021.8370	3344	91 339	21 528	152 307	14 974
- . . . . G.[1])						
Pankow . . . . . L.	635.7471	1348	62 985	12 696	140 482	18 498
Plötzensee[2]) . G.-Anteil	128	89	2 955	800	8 126	749
Reinickendorf . . . . L.	1006.5672	873	27 937	17 456	57 874	6 212
Rummelsburg . . . . G.	375.4518	854	33 872	11 377	47 284	2 953
Hohen-Schönhausen . L.	466.1221	1030	1 836	436	4 409	457
- - . G.	436.2639	847	2 047	700	3 959	274
Nieder-Schönhausen . L.	582.3568	853	9 905	2 852	23 025	3 693
- - . G.[3])	31.7630	33	852	208	1 177	169
Ober-Schöneweide . . L.	153.4552	76	22 717	3 880	38 113	1 291
Stralau . . . . . L.	131.1283	227	7 099	5 604	17 514	2 426
Tegel . . . . . L.	577.0672	248	19 763	2 888	33 980	2 513
- . . . . . G.	514.0396	70	807	80	1 395	520
Weißensee . . . . . L.	425.0843	976	5 044	1 076	7 525	1 129
Neu-Weißensee . . . L.	413.4725	737	67 730	14 612	95 943	5 915
Kreis Teltow:						
Britz . . . . . L.	1314.3377	3138	15 083	5 116	31 014	5 271
Köpenick . . . . . Stadt	3451.4334	1094	48 584	16 184	83 628	8 560
Dahlem . . . . . G.	524.4721	1005	226	148	760	145
Friedenau . . . . . L.	140.7719	279	65 841	11 844	194 474	26 627
Grunewald . . . . . L.	234.1483	71	42 555	1 992	415 769	69 834
Lankwitz . . . . . L.	697.7969	1176	13 615	1 680	39 059	8 008
Gr.-Lichterfelde . . . L.	1399.8144	1723	118 249	13 072	422 659	70 597
Mariendorf . . . . . L.	1109.9850	2592	20 445	4 704	61 515	14 230
Schmargendorf . . . L.	271.0387	345	13 967	1 480	23 036	5 514
Nieder-Schöneweide . L.	132.0204	41	14 171	3 384	24 941	1 237
Steglitz . . . . . L.	574.9701	857	104 082	12 116	319 555	50 657
Tempelhof . . . . . L.	1211.4352	1447	41 041	6 492	92 680	16 764
Treptow . . . . . L.	799.3968	903	26 316	24 548	122 493	9 208
Deutsch-Wilmersdorf L.	836.1200	1325	222 163	15 896	636 927	107 033
Zehlendorf . . . . . L.	2116.2936	1848	44 915	6 152	177 744	34 586

[1]) Mit Landgemeinde Lichtenberg vereinigt (Amtsbl. 1900 S. 180 Nr. 99.)
[2]) Ungefähre Angabe, da im Kataster von Tegel-Forst mitenthalten.
[3]) Mit Schönholz.

4. Städtische Gemeinde-Abgaben.

a. Steuer-Veranlagung.

1) Gemeinde-Einkommensteuer.

Zur Gemeinde-Einkommen-Steuer waren (mit Einkommen von mehr als 660 M.) veranlagt	Personen			Veranlagungs-Soll Mark		
	1900	1901	1902	1900	1901	1902
Zensiten m. Einkom. v. 660/900 M.	180 077	180 784	176 116	720 308	723 136	704 464
- - - - 900/3000 -	353 654	376 943	378 484	4 751 707	5 110 124	5 181 663
- - - - über 3000 -	50 132	52 548	53 899	20 212 874	20 918 730	20 656 402
Nicht physische Personen . . .	650	713	751	6 446 521	7 071 950	6 799 764
Forensen	4 878	5 461	5 799	1 075 737	1 241 813	1 320 480
Militärpersonen	690	669	694	88 166	94 935	104 205
Zusammen . .	590 090	617 118	615 743	33 295 313	35 160 688	34 766 978
Ab bei der Staats-Einkommensteuer vorgekommene Ausfälle, Abgänge, Ermäßigungen				2 348 740	2 593 433	3 194 389
Zugänge				1 946 431	1 740 625	1 896 447
Verbleibt Veranlagungs-Soll . .				32 893 004	34 307 880	33 469 036
Von dem vorstehenden Veranlagungs-Soll gehen ab durch Berufungs-Entscheidungen bei den nicht physischen Personen				5 749	99 564	87 144
- - Forensen				24 124	29 367	13 634
- - zu Gemeindeabgaben veranlagten Militärpersonen				275	10	4 782
durch Verzüge, Befreiungen und Teilerlasse der zum Steuersatz 4 M. veranlagten Personen, um die Zugänge von 46 256, 43 358 bez. 50 098 M. gekürzt, auf				49 495	61 642	55 776
durch Erkenntnis des Bezirks-Ausschusses oder des Ober-Verw.-Gerichts festgesetzte Ermäßigungen und Befreiungen				24 279	16 738	12 825
durch Ermäßigungen aus der den Beamten, Geistlichen, Lehrern, Pensionären, Beamtenwitwen etc. zustehenden Steuerexemption, sowie zur Vermeidung von Doppelbesteuerung bei mehrfachem Wohnsitz und Einnahmequellen, welche nicht in Berlin steuerpflichtig sind				2 603 639	2 965 742	3 629 039
Hiernach beträgt das Gemeinde-Einkommensteuer-Soll nach den Normalsätzen, d. i. zugleich das Erhebungs-Soll (100 Pz.)				30 185 442	31 136 817	29 665 736
Dazu kommt noch das Steuer-Soll derjenigen, vorstehend nicht eingerechneten, Personen, welche in Berlin nur der Gemeinde-Einkommensteuer unterliegen, sowie die nach dem Abschluß der Erhebungs-Kataster bis zum Schlusse des Steuerjahres in Zugang gestellten Beträge				2 060 341	2 744 337	3 837 667
so daß sich das Gemeinde-Einkommensteuer-Soll stellte auf				32 245 783	33 884 154	33 503 403
Von diesem Gemeinde-Einkommensteuer-Soll entfielen auf Einkommen bis 3000 M.				5 393 728	5 757 483	5 833 353
- - über 3000 M., Forensen etc. . .				26 851 055	28 126 671	27 670 050

Steuer-Stufe	Einkommen über M.	Zahl der veranlagten								
		juristischen Personen			Forensen			Militärpersonen		
		1900	1901	1902	1900	1901	1902	1900	1901	1902
a	420	(343)	(317)	(319)	(1682)	(1853)	(1708)	—	—	(126)
b	660	13	14	18	313	337	348	69	68	76
1	900	5	8	13	215	219	270	32	31	36
2	1 050	8	11	7	228	248	252	102	98	97
3	1 200	4	7	4	212	223	244	16	22	12
4	1 350	9	10	8	187	194	221	46	46	48
5	1 500	6	6	10	157	154	171	17	12	15
6	1 650	6	5	8	170	188	206	35	30	32
7	1 800	11	9	19	306	323	295	33	33	39
8	2 100	10	12	8	257	265	286	31	27	37
9	2 400	8	17	21	274	267	294	40	37	37
10	2 700	8	11	9	228	283	242	20	26	25
11	3 000	11	7	11	167	169	199	18	19	24
12	3 300	10	6	5	133	141	160	19	17	15
13	3 600	4	4	8	111	123	155	11	12	9
14	3 900	12	8	10	125	138	153	6	10	16
15	4 200	11	9	9	101	131	124	10	7	7
16	4 500	11	9	9	167	154	216	25	21	14
17	5 000	8	6	12	128	151	144	10	9	10
18	5 500	9	15	10	88	130	140	23	18	16
19	6 000	13	8	10	95	104	122	8	8	11
20	6 500	8	12	11	87	113	124	7	10	9
21	7 000	7	7	7	81	102	104	9	8	8
22	7 500	5	6	11	61	70	72	11	10	10
23	8 000	9	6	11	53	62	71	5	6	7
24	8 500	6	7	7	51	75	65	2	5	7
25	9 000	6	6	8	47	60	67	5	3	3
26	9 500	14	16	15	81	96	93	9	9	6
27	10 500	4	15	8	69	82	84	9	6	4
28	11 500	6	15	16	69	60	75	4	5	4
29	12 500	10	11	17	36	71	72	8	6	4
30	13 500	10	10	7	61	63	63	6	5	8
31	14 500	12	10	10	46	66	57	3	4	4
32	15 500	5	5	12	38	35	41	6	3	5
33	16 500	10	11	10	26	37	30	2	4	4
34	17 500	11	12	9	27	37	42	3	3	2
35	18 500	6	8	5	19	26	32	3	2	3
36	19 500	2	6	9	17	20	27	—	1	2
37	20 500	6	5	9	20	20	25	5	2	2
38	21 500	8	10	6	15	23	18	1	—	—
39	22 500	9	6	8	23	15	14	3	1	—
40	23 500	6	5	6	14	25	18	2	3	4
41	24 500	10	7	3	11	17	13	2	2	—
42	25 500	6	4	4	15	16	15	1	1	—
43	26 500	5	3	5	10	15	20	—	1	1
44	27 500	7	5	10	12	14	19	1	1	—
45	28 500	6	4	3	14	22	13	1	—	1
46	29 500	4	5	4	14	13	12	1	4	4
47	30 500	4	8	8	15	22	23	1	2	1
48	32 000	5	10	10	27	26	24	—	—	1
49	34 000	7	10	8	10	24	18	1	1	—
50	36 000	8	9	10	13	16	17	—	—	—

Steuer-Stufe	Einkommen über M.	Zahl der veranlagten								
		juristischen Personen			Forensen			Militärpersonen		
		1900	1901	1902	1900	1901	1902	1900	1901	1902
51	38 000	5	5	9	13	19	13	—	—	1
52	40 000	8	5	2	4	13	19	1	—	2
53	42 000	4	4	4	9	14	10	—	—	—
54	44 000	8	3	3	8	11	13	1	2	1
55	46 000	8	9	6	7	12	11	—	—	—
56	48 000	5	6	6	5	9	6	1	2	1
57	50 000	4	4	5	5	10	10	—	—	—
58	52 000	7	8	7	6	6	8	1	1	1
59	54 000	5	5	6	4	3	7	—	—	—
60	56 000	5	3	9	4	3	10	—	—	—
61	58 000	1	4	4	7	7	1	—	—	1
62	60 000	4	2	5	2	3	4	—	—	—
63	62 000	4	7	5	—	6	4	—	—	—
64	64 000	4	2	1	2	3	5	—	—	—
65	66 000	2	4	1	1	3	1	—	—	—
66	68 000	4	3	10	2	2	6	—	—	—
67	70 000	3	4	2	6	6	2	—	—	—
68	72 000	4	9	7	3	—	2	—	—	—
69	74 000	5	1	4	3	3	2	—	—	—
70	76 000	3	3	2	1	1	2	—	—	—
71	78 000	5	1	2	1	3	3	1	—	—
72	80 000	1	4	2	1	4	3	—	1	—
73	82 000	—	2	5	1	2	5	—	—	—
74	84 000	2	2	3	2	1	1	1	—	—
75	86 000	3	6	4	2	1	1	—	—	1
76	88 000	2	3	2	—	—	2	—	—	—
77	90 000	6	2	2	—	1	—	—	—	—
78	92 000	3	5	1	1	—	1	—	—	—
79	94 000	2	3	2	—	2	3	—	1	2
80	96 000	—	1	2	—	2	2	—	—	—
81	98 000	2	1	2	—	—	1	—	—	—
82	100 000	1	1	6	1	5	3	—	—	—
83	105 000	3	5	5	5	2	3	—	—	—
84	110 000	3	3	4	2	1	4	1	1	1
85	115 000	1	3	4	1	—	2	—	—	2
86	120 000	5	5	3	1	1	1	—	—	—
87	125 000	6	5	5	2	—	—	1	1	—
88	130 000	2	8	2	2	1	2	—	—	—
89	135 000	6	3	3	—	1	2	—	—	—
90	140 000	3	1	5	2	1	1	—	—	—
91	145 000	4	4	3	2	2	1	—	—	—
92	150 000	2	5	5	1	—	1	—	—	—
93	155 000	—	4	2	1	—	1	—	—	—
94	160 000	3	—	2	2	2	2	—	—	—
95	165 000	6	2	2	—	—	1	—	1	—
96	170 000	3	2	1	—	1	—	—	—	1
97	175 000	3	—	5	1	1	—	—	—	—
98	180 000	—	1	—	—	3	—	—	—	—
99	185 000	3	4	—	—	1	—	—	—	—
100	190 000	1	3	—	3	—	—	—	—	—
101	195 000	1	3	1	—	1	1	—	—	—
102	200 000	3	2	2	—	—	—	—	—	—

Steuer-Stufe	Einkommen über M.	Zahl der veranlagten juristischen Personen 1900	1901	1902	Forensen 1900	1901	1902	Militärpersonen 1900	1901	1902
103	205 000	2	2	1	—	—	1	—	—	—
104	210 000	1	2	2	—	—	—	—	—	—
105	215 000	2	5	5	—	—	—	—	—	—
106	220 000	2	—	2	2	—	—	—	—	—
107	225 000	1	1	3	—	—	—	—	—	—
108	230 000	1	1	3	1	—	—	—	—	—
109	235 000	3	3	—	1	—	—	—	—	—
110	240 000	3	1	—	1	—	—	—	—	—
111	245 000	2	1	—	—	—	—	—	—	—
112	250 000	2	2	—	—	—	—	—	—	—
113	255 000	1	2	1	—	—	—	—	—	—
114	260 000	—	1	1	—	—	—	—	—	—
115	265 000	—	1	3	—	—	—	—	—	—
116	270 000	1	3	3	—	—	—	—	—	—
117	275 000	1	2	3	—	1	—	—	—	—
118	280 000	—	1	1	—	—	1	—	—	—
119	285 000	—	2	1	—	—	—	—	—	—
120	290 000	—	1	1	—	—	—	—	—	—
121	295 000	2	2	1	—	—	—	—	—	—
122	300 000	1	1	—	—	—	—	—	—	—
123	305 000	1	2	1	—	—	—	—	—	—
124	310 000	—	—	—	—	—	1	—	—	—
125	315 000	1	2	—	—	—	—	—	—	—
126	320 000	1	—	1	—	—	—	—	—	—
127	325 000	1	1	1	—	—	—	—	—	—
128	330 000	—	1	2	—	—	—	—	—	—
129	335 000	—	—	2	—	—	—	—	—	—
130	340 000	1	—	—	1	—	—	—	—	—
131	345 000	1	—	—	—	—	—	—	—	—
132	350 000	—	—	—	—	1	—	—	—	—
	darüber:	[1]) 50	[2]) 52	[3]) 52	[4]) 2	[5]) 1	[6]) 3	—	—	—
	Überhaupt:	659	713	651	4878	5461	5799	690	669	694

[1]) Stufe 135, 137, 140, 143, 144 (2), 146, 147, 152, 154, 166, 180, 183, 196, 201, 204, 210, 222, 223, 272, 274, 283, 293, 296, 308, 316, 323, 330, 354, 377, 390, 403, 419, 435, 460, 508, 515, 574, 615, 648, 876, 1038, 1136, 1279, 1320, 1791, 1913, 2842, 2886, 3221 (15 795 000 bis 15 800 000 M. Einkommen). —

[2]) Stufe 134, 141, 146, 147 (2), 149, 151, 152, 153, 170, 174, 177, 201, 208, 210, 214, 216, 219, 222, 241, 264, 268, 286, 293, 323, 330, 336, 351, 383, 384, 388, 411, 423, 425, 465, 501, 502, 531, 577, 611, 664, 905, 998, 1144, 1190, 1515, 1541, 1809, 1883, 2760, 3056, 3412 (16 750 000 bis 16 755 000 M. Einkommen). —

[3]) Stufe 138, 143 (2), 146, 148, 149 (2), 151, 153, 157, 160, 162, 165, 169, 171, 186, 192, 218, 227, 230, 235, 284, 295, 306, 308, 323, 330, 342, 365, 376, 383, 399, 425, 434, 456, 463, 579, 642, 647, 651, 807, 919, 1116, 1176, 1514, 1705, 1873, 1909, 2159, 3076, 3351 (16 445 000 bis 16 450 000 M. Einkommen). —

[4]) Stufe 135, 213 (755 000 bis 760 000 M. Einkommen). —

[5]) Stufe 178 (580 000 bis 585 000 M. Einkommen). —

[6]) Stufe 141, 150, 185 (615 000 bis 620 000 M. Einkommen).

2) Gemeinde-Grundsteuer.

Es sind ermittelt worden Ende Dezember		1900	1901
benutzte Grundstücke	bebaute	24 735	25 012
	unbebaute	644	609
	zusammen	25 379	25 621
Davon gehörten öffentlichen Behörden oder Anstalten bez. wohltätigen Instituten oder milden Stiftungen		1 274	1 322
darunter	vollständig frei von Grundsteuer	244	266
	für einen Dienstwohnungen oder vermietete Räume enthalt. Grundstücksteil besteuert	476	474
	nur mit feststehenden Steuern belastet	30	20
	mit feststehenden Steuern u. nach dem Nutzertrage von Dienstwohnungen veranlagt	147	159
	nach dem vollen Nutzertrage besteuert	377	403
Außerdem sind gezählt: grundbuchlich eingetragene ertraglose Parzellen		1 156	1 294
Buden u. Trinkhallen auf Straßen u. öffentl. Plätzen		81	82
Veranlagter Nutzertrag der Grundstücke insgesamt	M.	351 305 946	369 463 162
darunter von an sich steuerfreien (teilweise mit feststehender Steuer belasteten) Räumen	M.	16 875 704	17 251 143
Das Veranlagungs-Soll für die Grundsteuer betrug		1900/01	1901/02
nach den Haupt-Katastern	M.	17 836 324	18 643 848
- - Nachtrags-Katastern	-	581 975	550 950
	zusammen M.	18 418 299	19 194 798
Davon infolge Einspruchs wegen zu hoher Veranlagung vor der Ausschreibung der Hebelisten abgesetzt	M.	82 205	78 207
zwar veranlagt, aber erst im folg. Jahr ausgeschrieb.	-	93	—
	blieb ein Soll von M.	18 336 001	19 116 591
Dazu für Eisenbahngrundstücke laut besonderer Einnahme-Ordre	M.	264 914	275 639
Nachtragsforderungen etc.	-	1 296	432
	ergiebt eine Soll-Einnahme von M.	18 602 211	19 392 662

3) Sublevations-Beiträge

nach den Haupt-Katastern	M.	257 684	—
- - Nachtrags-Katastern	-	10 445	4 986
	zusammen M.	268 129	4 986
Davon vor der Ausschreibung abgesetzt	-	802	245
- erst im folgenden Jahre ausgeschrieben	-	1	8
	bleibt Soll M.	267 326	4 733
Ferner sind ausgeschrieben: für Eisenbahngrundstücke laut bes. Einnahme-Ordre	-	3 808	24

4) Kanalisations-Gebühr

nach den Haupt-Katastern	M.	4 665 780	4 806 611
- - Nachtrags-Katastern	-	271 846	346 736
Hierzu für Bahngrundstücke	-	64 483	81 787
- - neu angeschlossene Grundstücke	-	2 323	2 493
- - sonstige Nachforderungen	-	13	6
	zusammen M.	5 004 445	5 237 633
Davon vor der Ausschreibung abgesetzt	M.	857	5 418
- erst im folgenden Jahr ausgeschrieben	-	27	—
	bleibt Soll M.	5 003 561	5 232 215

5) Gewerbesteuer.

Zur Gewerbesteuer veranlagte Gewerbebetriebe			150 Pz. des staatlichen Veranlagungs-Solls	150 Pz. des staatlichen Veranlagungs-Solls
	1900	1901	1900	1901
I. Klasse nach d. Steuerrollen . . .	1 608	1 687	5 363 642	5 068 058
nachträglich	176	182	344 184	488 198
II. - nach d. Steuerrollen . . .	1 899	2 153	841 294	952 057
nachträglich	78	68	21 309	19 034
III. - nach d. Steuerrollen . . .	12 597	12 857	1 504 668	1 535 483
nachträglich	430	474	29 734	36 809
IV. - nach d. Steuerrollen . . .	48 324	48 432	1 173 004	1 174 645
nachträglich	5 329	5 389	87 143	86 829
Zusammen nach d. Steuerrollen .	64 428	65 129	8 882 608	8 730 243
nachträglich	6 013	6 113	482 370	630 870
Überhaupt	70 441	71 242	9 364 978	9 361 113
Dazu für außerh. veranlagte Betriebe .	1 096	1 087	240 709	209 714
Abgesetzt auf Grund Abmeldung, Ermäßigung, Freilassung etc. . . .	.	.	284 678	+ 566 040
Bereits niedergeschlagene Steuer wieder zum Soll gestellt	.	.	4 771	2 782
Gesamt-Steuer-Soll . . .	.	.	9 325 780	9 007 569
Von den veranlagten Steuern sind wegen Erstreckung des Gewerbebetriebes auf mehrere Gemeindebezirke nach außerhalb verteilt			Staatliches Veranlagungs-Soll	
I. Klasse für Betriebe	379	403	1 056 146	1 364 985
II. - - -	148	192	17 236	21 810
III. - - -	311	345	11 615	11 922
IV. - - -	220	179	2 232	1 559
Zusammen für Betriebe .	1058	1119	1 087 229	1 400 276

+ Einschließlich des durch die Warenhaussteuer gedeckten Ausfalls der Gewerbesteuer der Klasse IV. für Januar bis März 1902 mit 293 024 M.

6) Betriebssteuer.

Betriebssteuer	Veranlagte Betriebe		Veranlagungs-Soll	
	1900	1901	1900	1901
I. Kl. nach den Steuerrollen	249	331	24 900	33 100
nachträglich	200	172	10 000	17 200
II. Kl. nach den Steuerrollen	1 284	208	14 200	10 400
nachträglich	27	18	1 350	900
III. Kl. nach den Steuerrollen	1 456	1 680	36 400	42 000
nachträglich	356	183	8 900	4 575
IV. Kl. nach den Steuerrollen	11 377	11 580	170 655	173 700
nachträglich	2 543	3 031	38 135	45 480
gewerbesteuerfrei nach den Steuerrollen . . .	423	383	4 230	3 830
gewerbesteuerfrei nachträglich	432	486	4 315	4 855
Zus. nach d. Steuerrollen .	13 789	14 182	250 385	263 030
nachträgl.	3 458	3 890	62 700	73 010
Überhaupt .	17 247	18 072	313 085	336 040
Ausgefallene und wieder zum Soll gestellte Beträge			65	35
Gesamt-Steuer-Soll			313 150	336 075

7) Umsatzsteuer.

Jahr	Erhobene Umsatzsteuer für unbebaute Grundstücke Zahl	Wert M.	Höhe der Steuer Pz.	Betrag der Steuer M.	für bebaute Grundstücke Zahl	Wert M.	Höhe der Steuer Pz.	Betrag der Steuer M.	Gesamt-Betrag der Steuer M.
1900	260	23 204 398	1	232 044	1211	308 965 927	½	1 544 830	1 776 874
	21	2 898 318	½	14 491	9	7 721 960	¼	19 305	33 796
Zus.	281	26 102 716	.	246 535	1220	316 687 887	.	1 564 135	1 810 670
Außerdem d. nachträgl. Werterhöhung ½ Pz. von 32 000 M.									160
1901	479	40 382 968	1	403 830	1127	260 916 767	½	1 304 584	1 708 414
	3	509 526	½	2 547	6	4 269 250	¼	10 673	13 220
Zus.	482	40 892 494	.	406 377	1133	265 186 017	.	1 315 257	1 721 634
Außerdem 1 teilweise bebautes Grundstück							½ Pz. v. 312 500 M. ¼ Pz. „ 252 500 M.		2 194

Steuerfrei blieben	1900	1901
ererbte Grundstücke mit Wertangabe	298	252
deren angegebener Wert M.	67 941 023	55 453 515
ererbte Grundstücke ohne Wertangabe	131	117
zu Straßenland abgetretene Parzellen	149	118

b. Steuer-Einziehung.

Steuer	Von je 100 M. wirklichen Steuer-Solls einschließlich der Reste aus Vorjahren sind eingenomm.	niedergeschlag.	Rest geblieben	zurückgezahlt	Rein-Einnahme	eingenomm.	niedergeschlag.	Rest geblieben	zurückgezahlt	Rein-Einnahme
	1899/1900					1900/1901				
Gemeinde-Grundsteuer	99.89	0.05	0.06	0.04	99.85	99.86	0.04	0.10	0.11	99.75
Sublevations-Beiträge	99.26	0.74	—	0.55	98.71	99.86	0.02	0.12	0.02	99.84
Gewerbesteuer	98.31	1.44	0.25	2.89	95.42	97.78	1.81	0.41	1.66	96.12
Betriebssteuer	95.43	4.01	0.56	0.97	94.46	93.36	4.64	2.00	2.08	91.28
Hundesteuer	93.52	6.32	0.16	0.28	93.24	93.03	6.79	0.18	0.30	92.73
Umsatzsteuer	94.13	1.72	4.15	0.87	93.24	92.54	1.77	5.69	1.10	91.44
Gemeinde-Einkommenst.	94.75	3.87	1.38	1.92	92.83	94.27	4.09	1.64	1.39	92.88
Staats-Einkommensteuer	94.60	4.00	1.40	1.58	93.02	94.13	4.05	1.82	1.34	92.79
Ergänzungssteuer	95.80	3.16	1.04	1.09	94.71	96.07	2.81	1.12	0.82	95.25
Rentenbank-Renten	96.66	3.34	—	—	96.66	100.00	—	—	—	100.00
Wandergew.-Steuer f. Berl.	57.43	23.93	18.64	—	57.43	61.09	16.15	22.76	—	61.09
	1901/1902					1902/1903				
Gemeinde-Grundsteuer	99.84	0.04	0.12	0.02	99.82	99.84	0.03	0.13	0.03	99.81
Sublevations-Beiträge	99.57	0.01	0.42	0.79	98.78	96.12	—	3.88	0.12	96.00
Gewerbesteuer	97.56	1.84	0.60	1.09	96.47	97.03	2.58	0.39	2.73	94.30
Warenhaussteuer	95.74	4.26	—	0.58	95.16	88.74	6.46	4.80	36.63	52.11
Betriebssteuer	93.59	3.65	2.76	2.06	91.53	91.63	7.89	0.48	0.82	90.81
Umsatzsteuer	93.21	2.15	4.64	1.11	92.10	95.71	1.13	3.16	0.28	95.43
Hundesteuer	93.32	6.47	0.21	0.27	93.05	94.36	5.50	0.14	0.31	94.05
Gemeinde-Einkommenst.	93.58	4.54	1.88	1.21	92.37	92.66	5.25	2.09	4.75	87.91
Staats-Einkommensteuer	93.36	4.63	2.01	1.20	92.16	91.53	6.10	2.37	7.06	84.47
Ergänzungssteuer	95.81	2.89	1.30	0.50	95.31	94.90	3.61	1.49	1.12	93.78
Rentenbank-Renten	100.00	—	—	—	100.00	94.23	5.77	—	—	94.23
Wandergew.-Steuer f. Berl.	58.10	20.46	21.44	—	58.10	60.11	21.34	18.55	—	60.11

Ergebnisse der Steuer-Einziehung.

Bezeichnung der Steuer	Wirkliches Steuer-Soll einschließl. Reste aus Vorjahren M.	Ist-Einnahme M.	Niederschläge wegen: Nicht-verpflichtung M.	Niederschläge wegen: Unbeitreiblichkeit M.	Reste am Jahresschluß M.	Rückzahlungen von der Ist-Einnahme M.	Rein-Einnahme M.
1. Gemeinde-Grundsteuer .	18 613 274	18 587 946	7 121	12	18 195	20 912	18 567 034
2. Sublevationsbeiträge . .	271 134	270 752	64	—	318	49	270 703
3. Gewerbesteuer	9 347 050	9 139 750	146 738	22 485	38 077	155 643	8 984 107
4. Betriebssteuer	314 790	293 874	10 435	4 178	6 303	6 525	287 349
5. Hundesteuer	321 548	578 205	30 617	11 565	1 161	1 872	576 333
6. Umsatzsteuer	1 909 340	1 766 957	29 133	4 529	108 721	21 015	1 745 942
7. Gemeinde-Einkommenst.	31 911 337	30 084 102	886 574	419 049	521 612	446 154	29 637 948
Gemeindesteuern 1900	62 988 473	60 721 586	1 110 682	461 818	694 387	652 170	60 069 416
1. Staats-Einkommenst. .	31 122 066	29 295 911	924 545	336 826	564 784	417 803	28 878 108
2. Ergänzungssteuer . . .	4 288 656	4 119 948	112 973	7 595	48 140	35 281	4 084 667
3. Rentenbank-Renten . .	2 560	2 560	—	—	—	—	2 560
4. Wandergewerbesteuer							
a) für Berlin	72 888	44 526	11 772	—	16 590	—	44 526
b) für Potsdam . . .	5 712	4 182	474	—	1 056	—	4 182
Staatssteuern 1900	35 491 882	33 467 127	1 049 764	344 421	630 570	453 084	33 014 043
1. Gemeinde-Grundsteuer .	19 410 857	19 380 175	8 086	4	22 592	4 081	19 376 094
2. Sublevationsbeiträge . .	5 075	5 053	1	—	21	40	5 013
3. Gewerbesteuer	9 045 645	8 824 535	141 026	25 763	54 321	96 277	8 728 258
4. Warenhaussteuer . . .	586 967	[1] 561 941	25 026	—	—	3 359	558 582
5. Betriebssteuer	342 378	320 426	7 185	5 315	9 452	6 585	313 841
6. Umsatzsteuer	1 832 549	1 708 183	34 249	5 078	85 039	18 878	1 689 305
7. Hundesteuer	637 778	595 163	29 214	12 053	1 348	1 582	593 581
8. Gemeinde-Einkommenst.	33 504 805	31 353 678	985 234	535 453	630 440	377 932	30 975 746
Gemeindesteuern 1901	65 366 054	62 749 154	1 230 021	583 666	803 213	508 734	62 240 420
1. Staats-Einkommenst. .	32 808 047	30 628 918	1 066 981	452 194	659 954	367 558	30 261 360
2. Ergänzungssteuer . . .	4 139 456	3 965 911	111 355	8 394	53 796	19 918	3 945 993
3. Rentenbank-Renten . .	2 514	2 514	—	—	—	—	2 514
4. Wandergewerbesteuer							
a) für Berlin	79 008	45 900	16 170	—	16 938	—	45 900
b) für Potsdam	4 776	3 120	510	—	1 146	—	3 120
Staatssteuern 1901	37 033 801	34 646 363	1 195 016	460 588	731 834	387 476	34 258 887
1. Gemeinde-Grundsteuer .	20 411 463	20 378 730	6 225	—	26 508	5 392	20 373 338
2. Sublevationsbeiträge . .	4 739	4 555	—	—	184	5	4 550
3. Gewerbesteuer	8 058 415	7 819 331	180 509	27 575	31 000	213 315	7 606 016
4. Warenhaussteuer . . .	804 209	[2] 713 608	51 982	—	38 619	261 429	452 179
5. Betriebssteuer	334 052	306 113	8 620	17 731	1 588	2 500	303 613
6. Umsatzsteuer	2 332 117	2 232 040	20 153	6 150	73 774	6 196	2 225 844
7. Hundesteuer	645 657	609 216	23 134	12 379	928	1 898	607 318
8. Gemeinde-Einkommenst.	33 119 504	30 688 800	1 214 458	523 269	692 977	1 456 090	29 232 710
Gemeindesteuer 1902	65 710 156	62 752 393	1 505 081	587 104	865 578	1 946 825	60 805 568
1. Staats-Einkommenst. .	32 436 926	29 688 537	1 510 840	467 563	769 986	2 094 716	27 593 821
2. Ergänzungssteuer . . .	4 471 992	4 244 003	149 351	11 876	66 762	47 443	4 196 560
3. Rentenbank-Renten . .	2 514	2 369	145	—	—	—	2 369
4. Wandergewerbesteuer							
a) für Berlin	87 672	52 704	18 708	—	16 260	—	52 704
b) für Potsdam . . .	4 440	2 754	588	—	1 098	—	2 754
Staatssteuern 1902	37 003 544	33 990 367	1 679 632	479 439	854 106	2 142 159	31 848 208

[1]) Davon 292 358 M. [2]) 595 998 M. auf Gewerbesteuer umgebucht.

Mahnungen und Zwangsvollstreckungen.

Bezeichnung der Steuer	Zahl der einzuziehend. Posten	Zahl der angeordn. Mahnungen	Davon: durch Zahlung erledigt	Davon: Zwangsvollstreckung fruchtlos	Davon: Pfändungen in körperlichen Sachen	Davon: Pfändungen in Geldforderungen	Zwangsvollstreckung in unbewegl. Vermögen
Grundst. u. Sublevat.-Beitr.	96 860	2 114	1 949	1	55	109	—
Gewerbesteuer	262 824	16 716	14 394	1 590	680	52	—
Betriebssteuer	17 065	609	416	165	24	4	—
Umsatzsteuer	1 492	398	384	2	3	9	—
Staats- u. Gemeinde-Eink. u. Ergänz.-Steuer	2 452 970	4 50 271	2 72 890	163 809	4 991	8 581	—
Hundesteuer	62 091	4 565	3 516	861	155	33	—
Zusammen 1900	2 893 302	474 673	293 549	166 428	5908	8 788	—
Viehseuchen-Abgabe	11 327	50	39	11	—	—	—
Grundst. u. Sublevat.-Beitr.	97 363	2 009	1 855	1	47	106	—
Gewerbesteuer	216 909	14 418	12 049	1 558	768	43	—
Warenhaussteuer	73	19	19	—	—	—	—
Betriebssteuer	17 805	690	459	202	27	2	—
Umsatzsteuer	1 610	481	453	3	5	20	—
Staats- u. Gemeinde-Eink. u. Ergänz.-Steuer	2 520 293	504 282	291 168	198 046	5888	9 180	—
Hundesteuer	63 427	4 912	3 750	908	220	34	—
Zusammen 1901	2 917 480	526 811	309 753	200 718	6955	9 385	—
Viehseuchen-Abgabe	11 301	80	64	14	—	2	—
Grundst. u. Sublevat.-Beitr.	97 554	1 848	1 709	—	38	99	2
Gewerbesteuer	171 655	9 944	8 188	1 205	512	39	—
Betriebssteuer	18 214	896	559	298	31	8	—
Umsatzsteuer	2 076	506	477	4	4	17	4
Staats- u. Gemeinde-Eink. u. Ergänz.-Steuer	2 590 640	503 747	292 552	195 545	5552	10 098	—
Hundesteuer	64 568	6 574	5 009	1 220	299	46	—
Zusammen 1902	2 944 707	523 515	308 494	198 272	6436	10 307	6
Viehseuchen-Abgabe	11 182	26	14	12	—	—	—

Steuer	Auf je 100 einzuziehende Steuerposten entfielen: Mahnungen 1900	Mahnungen 1901	Mahnungen 1902	Zwangsvollstreckungen 1900	Zwangsvollstreckungen 1901	Zwangsvollstreckungen 1902	Fruchtlose Vollstreckungen 1900	Fruchtlose Vollstreckungen 1901	Fruchtlose Vollstreckungen 1902
Grundsteuer und Sublevationsbeiträge	2.18	2.06	1.89	0.17	0.16	0.14	0.00	0.00	—
Gewerbesteuer	6.36	6.65	5.79	0.88	1.09	1.02	0.60	0.72	0.70
Betriebssteuer	3.57	3.58	4.92	1.13	1.30	1.85	0.97	1.13	1.64
Umsatzsteuer	26.68	29.88	24.37	0.94	1.74	1.40	0.13	0.19	0.19
Staats- und Gemeinde-Eink. und Ergänz.-Steuer	18.36	20.01	19.45	7.23	8.46	8.15	6.68	7.86	7.55
Hundesteuer	7.35	7.74	10.18	1.69	1.83	2.42	1.39	1.43	1.89
Überhaupt	16.41	18.06	17.78	6.26	7.44	7.30	5.75	6.88	6.73

Etatsjahr	Gesamtzahl der Steuerposten	Abpfändungen Zahl	Abpfändungen Betrag M.	Davon sind versteigert	freigegeben wegen Zahlung	freigegeben wegen Intervention	Auf 1000 Steuerposten kommen Abpfändungen	Auf 1000 Steuerposten kommen Verkäufe d. Pfdg.	Auf 1000 M. Steuer-Soll k. gepfändete M.	Auf 1000 M. Steuer-Soll k. verkaufte M.
1893/94	3 364 001	180	2778	109	54	17	0.054	0.032	0.062	0.038
1894/95	2 673 399	197	3009	105	56	36	0.074	0.039	0.064	0.037
1895/96	2 532 725	131	1391	86	37	8	0.052	0.034	0.018	0.012
1896/97	2 590 680	191	2315	121	55	15	0.074	0.047	0.029	0.020
1897/98	2 651 429	168	2294	108	44	16	0.063	0.041	0.028	0.020
1898/99	2 715 202	151	2011	106	33	12	0.056	0.039	0.023	0.019
1899/00	2 794 073	97	1418	79	11	7	0.035	0.023	0.016	0.014
1900/01	2 951 415	63	871	41	12	10	0.021	0.014	0.009	0.005
1901/02	2 994 146	113	7976	76	14	23	0.038	0.025	0.077	0.068
1902/03	3 029 708	60	3809	35	19	6	0.019	0.011	0.037	0.008

5. Reinertrag sämtlicher in Berlin aufgekommenen Steuern.

1. Gemeindesteuern	1898/99	1899/00	1900/01	1901/02	1902/03
Mietsteuer (Rest). .	682	268	—	—	—
Gemeinde-Grundsteuer	17 168 462	17 883 372	18 567 034	19 376 094	20 373 338
Sublevationsbeiträge .	4 858	4 769	270 703	5 013	4 550
Kanalisationsgebühr .	4 895 804	5 060 368	5 227 460	5 488 839	5 632 930
Gewerbesteuer	7 599 446	8 128 408	8 984 107	8 728 258	7 606 016
Warenhaussteuer . . .	—	—	—	558 582	452 179
Betriebssteuer	276 260	278 565	287 349	313 841	303 613
Hundesteuer	509 749	546 557	576 333	593 581	607 318
Umsatzsteuer	1 888 444	2 146 406	1 745 942	1 689 305	2 225 844
Gemeinde-Eink.-Steuer	25 988 767	27 297 888	29 637 948	30 975 746	29 232 710
Braumalzsteuer . . .	707 476	730 984	757 834	747 182	698 771
Wanderlagersteuer . .	1 300	650	850	525	550
Gemeindesteuern	59 041 248	62 078 235	66 055 560	68 476 966	67 137 819
pro Kopf d. Bevölkerung	33.80	34.10	35.25	36.17	35.15
2. Staatssteuern					
a) direkte					
Staats-Eink.-Steuer . .	25 440 187	26 675 123	28 878 108	30 261 360	27 593 821
Ergänzungssteuer . .	3 985 980	4 222 463	4 084 667	3 945 993	4 196 560
Wandergewerbesteuer.	54 510	48 894	48 708	49 020	55 458
zusammen	29 480 677	30 946 480	33 011 483	34 256 373	31 845 839
b) Verbrauchsabgaben					
für inländ. Gegenstände	10 525 797	10 796 727	10 953 373	10 768 290	12 936 662
f. ausländ. Gegenstände	127 164	131 963	.151 416	147 084	152 020
Staatssteuern	40 133 638	41 875 170	44 116 272	45 171 747	44 934 521
pro Kopf d. Bevölkerung	22.63	23.00	23.54	23.86	23.53
3. Reichssteuern					
Verbrauchsabgaben					
für inländ. Gegenstände	30 218 144	30 971 843	32 390 807	18 694 653	30 629 563
f. ausländ. Gegenstände	35 575 612	32 150 267	31 897 023	34 143 200	32 838 656
Reichssteuern	65 793 756	63 122 110	64 287 830	52 837 853	63 468 219
pro Kopf d. Bevölkerung	37.11	34.68	34.30	27.91	33.23
Steuern überhaupt	164 968 642	167 075 515	174 459 662	166 486 566	175 540 559
pro Kopf d. Bevölkerung	93.04	91.78	93.09	87.95	91.91

6. Der städtische Haushalt.

a. Einnahmen und Ausgaben nach den Etat-Voranschlägen für 1901, 1902, 1903, gruppiert nach der Herkunft bez. Bestimmung.

Im folgenden ist versucht worden aus den Etatvoranschlägen der Jahre 1901, 1902 und 1903 die Einnahmen nach der Herkunft und die Ausgaben nach dem eigentlichen Zweck unter Eliminierung aller durchlaufenden Posten zu ordnen. So ist z. B. aus dem Verwaltungskosten-Etat einer jeden Verwaltung, soweit dies eben möglich war, der ihr zukommende Anteil angerechnet worden (z. B. Schulinspektoren, Oberturnwart bei Schulen), ebenso sind die Hochbauten nach den Zwecken den entsprechenden Verwaltungen (Schule, Feuerwehr u. s. w.) zugeteilt worden.

Die städtischen Werke (Gasanstalten, Wasserwerke, Kanalisationswerke, Markthallen, Viehhof, Schlachthof, Fleischschau, Hafenanlagen, Abladeplätze), welche in Berlin als Finanz-Verwaltungen für sich betrachtet werden, sind nur als Überschuß- oder Zuschuß-Verwaltungen mit ihren in die städtische Stadthauptkasse abgeführten Überschüssen bez. von dort erhaltenen Zuschüssen in Betracht gezogen worden. Die von den Werken für die Verzinsung und Tilgung der Anleihen gezahlten Summen sind bei den Einnahmen unter der Rubrik Überschüsse der Anstalten zu finden, gleichgültig, ob diese in Wirklichkeit eine Zuschuß- oder Überschuß-Verwaltung war. Zinsen für den städtischen Grundbesitz sind — sofern sie nicht wirklich gezahlt wurden — nirgends eingesetzt worden. Dies kommt z. B. bei der Schulverwaltung in Betracht, wo zwar im Falle der Mietung von Räumen der Mietbetrag, nicht aber der Mietwert der eigenen Häuser bei den Ausgaben erscheint. Es wird späterhin versucht werden, auch diesem Umstande Rechnung zu tragen, auch eine einheitliche statistische Behandlung der städtischen Finanzen zum Zwecke des Vergleichs mit anderen Städten unter Betrachtung der besonderen Etats der städtischen Werke als Teile des allgemeinen herbeizuführen.

Bemerkungen zu den Einnahmen.

Zu 2. Überschüsse der Anstalten, einschl. der Beiträge zur Verzinsung und Schuldentilgung. Die Verzinsung betrug in den Jahren 1901, 1902, 1903: 7 554 602 M., 7 974 287 M., 8 227 667 M. Die Schuldentilgung entsprechend 5 366 917 M., 6 529 744 M., 6 527 852 M.

- 3. Zumeist der Elektrizitätswerke: 2 050 000 M., 2 028 000 M., 2 101 600 M. und der Straßenbahnen: 2 039 100 M., 2 125 200 M., 2 138 807 M.

- 4. Zumeist Beiträge zur Unterhaltung und Reinigung der Straßen seitens der Anlieger (707 000 M., 602 000 M., 532 000 M.); von Fiskus und Provinz für Chausseen (239 215 M., 239 215 M., 239 215 M.), von der Straßenbahn (01) 89 578 M., (02) 81 631 M., (03) 77 156 M. dazu 160 000 M. für Verbreiterung der Roßstraße.

- 5. Gebühren und Beiträge zumeist zum Feuerlöschwesen (870 000 M., 940 000 M., 980 000 M.) sowie Gebühren der Volksbäder (312 000 M., 454 000 M., 485 500 M.).

- 6. Zumeist Schulgeld.

- 7. Zumeist Dotationsgelder der Provinzial- und Kreis-Verbände (289 155 M., 289 155 M., 375 842 M.); im übrigen Einnahmen aus dem Erbrecht, Pfänderverkauf, Abgabe für Bedürfnisanstalten, Schulstrafen, 1/6 Reinertrag der Rüdersdorfer Kalkberge u. s. w.

- 14. Verkauf von Abfällen, unbrauchbaren Geräten, Verkauf von Katalogen der Volksbibliotheken, Leihgebühr für Benutzung der Chausseewalzen u. a. m.

	1901/2	1902/3	1903/4
Gesamtsumme der Einnahmen M.	102 582 454	107 680 157	117 161 250
Außerd. übernommene Bestände u. Überschüsse	6 385 802	4 799 926	4 800
- durchlaufend	265 665	301 174	301 776
Etats-Einnahme	109 233 921	112 781 257	117 467 826

Einnahmen und Ausgaben (s. Bemerkungen)	Nach dem Etat für 1901/2	1902/3	1903/4
Einnahmen M.			
1. Steuern	62 605 798	65 613 185	64 353 075
2. Überschüsse der Anstalten	19 389 652	20 737 980	25 066 025
3. Abgab. d. Elektr. Ges., Straßenb., Engl. Gasges.	4 566 641	4 659 050	4 763 965
4. Beiträge für Straßen	1 048 072	935 125	1 020 650
5. Gebühren und Beiträge	1 485 786	1 707 985	1 800 465
6. Einnahmen für Schulen	3 218 608	3 245 128	3 469 043
7. Berechtigungen	442 100	429 482	558 772
8. Acker- und Milchwirtschaft	169 180	172 780	188 921
9. Gärtnerei und Werkstätten	114 760	114 690	144 670
10. Verkaufte Restgrundstücke u. Baumaterialien	4 059 959	3 664 952	3 520 466
11. Pacht und Miete	1 354 761	1 278 677	1 285 531
12. Zinsen	603 174	894 724	978 724
13. Anleihen	73 000	345 909	5 831 000
14. Kleinere anderweitige Einnahmen	64 773	71 107	75 168
15. Erstattungen	3 386 190	3 809 383	4 104 769
Zusammen	102 582 454	107 680 157	117 161 250
Ausgaben M.			
1. Unterhaltung der Liegenschaften	112 509	136 628	218 865
davon Extraordinarium	.	.	58 500
2. Straßen- und Brückenbau	13 958 460	11 684 659	12 250 550
davon Extraordinarium	2 617 300	1 185 409	3 202 200
3. Parkverwaltung	848 758	1 256 838	879 892
davon Extraordinarium	111 630	475 250	86 205
4. Straßenbeleuchtung	472 787	475 887	526 377
5. Straßenreinigung	3 767 400	4 476 585	4 980 080
davon Extraordinarium	55 040	120 610	42 450
6. Feuerlöschwesen	2 032 623	2 137 033	2 201 334
davon Extraordinarium	69 000	66 100	82 200
7. Kanalisation	2 598 740	3 065 234	2 640 542
davon Extraordinarium	833 846	913 987	880 604
8. Gesundheitspflege (mit Krankenhäusern)	12 706 302	12 849 692	13 848 017
davon Extraordinarium	4 726 180	3 863 275	4 086 706
9. Armenwesen (ohne Krankenhäuser)	13 174 722	13 663 172	14 247 414
davon Extraordinarium	259 157	311 155	122 782
10. Schulwesen	24 575 138	24 564 875	25 868 102
davon Extraordinarium	2 980 233	2 317 967	2 915 189
11. Sonstige Ausgaben für Bildung und Kunst	293 101	621 934	770 250
davon Extraordinarium	69 600	332 875	472 800
12. Verzinsung und Tilgung von Anleihen	16 792 860	18 999 522	19 499 767
davon Extraordinarium	.	.	306 000
13. Steuern und Abgaben	46 885	144 918	48 535
davon Extraordinarium	.	96 900	.
14. Steuerrückzahlungen	658 300	683 075	1 368 250
15. Unterstützung von Vereinen	251 971	280 611	304 931
davon Extraordinarium	3 500	4 500	4 000
16. Verwaltung (Allgem. Verw., Polizei, Statistik, Standesämt., Gewerbegericht) dav. Extraord.	15 550 830 / 530 900	16 425 322 / 781 900	16 702 416 / 679 100
17. Hafen am Urban	211 178	90 236	95 664
18. Verschiedene Ausgaben	915 692	923 862	715 064
davon Extraordinarium	829 617	805 417	597 389
Zusammen	108 968 256	112 480 083	117 166 050
Davon für Hochbauten	8 639 045	7 626 452	8 600 304

Es entfallen auf 1000 M. Einnahmen bez. Ausgaben			Es kommen auf 1 Einwohner (zu Anfang d. Etatsjahres)			Einnahmen und Ausgaben (s. Bemerkungen)
1901/2	1902/3	1903/4	1901/2	1902/3	1903/4	
				Einnahmen M.		
610.30	609.33	549.27	33.16	33.95	33.48	Steuern
189.01	192.59	213.95	10.27	10.72	13.05	Überschüsse der Anstalten
44.52	43.27	40.66	2.42	2.41	2.48	Abgab. d. Elektr. Ges., Straßenb., Engl. Gasges.
10.22	8.68	8.71	0.55	0.48	0.53	Beiträge für Straßen
14.48	15.86	15.37	0.79	0.88	0.94	Gebühren und Beiträge
31.37	30.14	29.61	1.73	1.68	1.80	Einnahmen für Schulen
4.31	3.99	4.77	0.23	0.22	0.29	Berechtigungen
1.65	1.60	1.61	0.09	0.09	0.09	Acker- und Milchwirtschaft
1.12	1.07	1.23	0.06	0.06	0.08	Gärtnerei und Werkstätten
39.58	34.04	30.05	2.15	1.90	1.83	Verkaufte Restgrundstücke u. Baumaterialien
13.21	11.87	10.97	0.71	0.66	0.67	Pacht und Miete
5.88	8.31	8.35	0.32	0.46	0.51	Zinsen
0.71	3.21	49.77	0.04	0.18	3.03	Anleihen
0.63	0.66	0.64	0.03	0.04	0.04	Kleinere anderweitige Einnahmen
33.01	35.38	35.04	1.79	1.97	2.13	Erstattungen
1000.00	1000.00	1000.00	54.34	55.70	60.95	Zusammen
				Ausgaben M.		
1.03	1.22	1.87	0.06	0.07	0.11	Unterhaltung der Liegenschaften
128.10	103.88	104.56	7.39	6.16	6.37	Straßenbau- und Brückenbau
7.79	11.17	7.51	0.50	0.66	0.46	Parkverwaltung
4.34	4.23	4.49	0.24	0.25	0.27	Straßenbeleuchtung
34.57	39.80	42.51	1.99	2.36	2.59	Straßenreinigung
18.65	19.00	18.79	1.07	1.13	1.15	Feuerlöschwesen
23.85	27.25	22.54	1.38	1.62	1.37	Kanalisation
116.61	114.24	118.19	6.72	6.78	7.21	Gesundheitspflege (mit Krankenhäusern)
120.90	121.47	121.60	6.98	7.20	7.41	Armenwesen (ohne Krankenhäuser)
225.53	218.39	220.78	13.01	12.95	13.46	Schulwesen
2.69	5.53	6.57	0.16	0.33	0.40	Sonstige Ausgaben für Bildung und Kunst
154.11	168.92	166.43	8.89	10.02	10.14	Verzinsung und Tilgung von Anleihen
0.43	1.29	0.41	0.02	0.08	0.03	Steuern und Abgaben
6.04	6.07	11.68	0.35	0.36	0.71	Steuerrückzahlungen
2.31	2.50	2.60	0.13	0.15	0.16	Unterstützung von Vereinen
142.71	146.03	142.55	8.24	8.66	8.69	Verwaltung (Allgem. Verw., Polizei, Statistik Standesämter. Gewerbegericht)
1.94	0.80	0.82	0.11	0.05	0.05	Hafen am Urban
8.40	8.21	6.10	0.48	0.49	0.37	Verschiedene Ausgaben
1000.00	1000.00	1000.00	57.72	59.32	60.95	Zusammen
79.28	67.80	73.40	4.58	4.02	4.47	davon für Hochbauten

Anmerkungen zu Seite 670 u. 671 (Fortsetzung).

Bemerkungen zu den Ausgaben.

Zu 2. Davon entfallen auf Brücken- und Wasserbauten 587 000 M., 672 000 M., 1 590 000 M.

- 8. Es entfallen davon auf die Krankenhäuser 5 707 623 M., 4 167 516 M., 4 775 950 M.; auf Irrenanstalten (einschl. Anstalt für Epileptische. Wuhlgarten) 5 106 040 M., 6 349 116 M., 7 086 629 M.; auf Badeanstalten 846 880 M., 921 676 M., 716 775 M.; auf Heimstätten für Genesende 258 080 M., 619 970 M., 382 270 M.; auf Desinfektionsanstalt Reichenbergerstr. 173 850 M., 180 344 M., 179 100 M.; auf Friedhöfe 47 749 M., 49 976 M., 64 420 M.; auf Kosten der Königl. Sanitäts-Kommission. Impfungen, Unterstützung der Rettungsgesellschaft, Unfallstationen u. privaten Sanitätswachen, Unterhaltung d. städt. Sanitätsstuben, Rettungs-Kähne, -Bälle, -Ringe 221 130 M., 183 830 M., 261 200 M.

- 9. Darunter Armenpflege 9 549 655 M., 9 678 153 M., 10 065 539 M.; Siechenanstalt 739 580 M., 957 600 M., 838 300 M.; Waisenpflege und Unterbringung verwahrloster Kinder 1 492 805 M., 1 584 945 M., 1 698 860 M.; Arbeitshaus 556 281 M., 565 444 M., 677 300 M.; Städt. Obdach, Desinfektionsanstalt II und Hülfsstation für Geschlechtskranke 461 654 M., 480 171 M., 533 000 M.

- 11. Für Kunstzwecke 100 000 M., 100 000 M., 100 000 M.; für das Provinzialmuseum (einschl. der Bauraten) 85 166 M., 336 110 M., 490 990 M.; für Volksbibliotheken 107 935 M., 185 824 M., 179 260 M.

- 14. Darunter Gemeinde-Einkommensteuer 500 000 M., 500 000 M., 1 150 000 M.; Gewerbesteuer 100 000 M., 100 000 M., 125 000 M.; Warenhaussteuer 25 000 M., — M., 50 000 M.

Von den sämtlichen Verwaltungskosten (Allgem. Verwaltung, im Schulwesen, Armenwesen u. s. w.) entfallen auf:

	1901/2	1902/3	1903/4
Polizei	4 567 160	4 593 564	4 601 922
Statistik	119 000	129 457	115 300
Dazu Extraord. (fast ausschl. Volkszähl.-Kost.)	80 000	135 000	3 000
Standesämter	303 001	327 243	334 258
Gewerbegericht (1901 ohne Ang. d. Verw.-Kost.)	31 200	126 591	130 838
Anderweitige Verwaltungs-Kosten	11 395 751	12 133 582	12 587 873
Zusammen	16 496 112	17 445 437	17 773 191

Von den Ausgaben für Hochbauten sind enthalten bei

1. Unterhaltung der Liegenschaften	—	26 000	112 600
3. Parkverwaltung	6 100	—	11 700
5. Straßenreinigung	—	41 900	17 000
6. Feuerlöschwesen	69 000	66 100	82 200
8. Gesundheitswesen	4 793 340	3 908 596	4 258 409
9. Armenwesen (Krankenhäuser)	286 750	360 526	191 700
10. Schulwesen	3 033 855	2 323 330	2 876 695
11. Sonst. Ausgaben für Bildung und Kunst	50 000	300 000	450 000
16. Verwaltung	400 000	600 000	600 000
Überhaupt	8 639 045	7 626 452	8 600 304

Gesamtsumme der Ausgaben M.	108 968 256	112 480 083	117 166 050
Darunter Extraordinarium	8 307 200	7 387 180	8 161 335
Durchlaufend	265 665	301 174	301 776
Etats-Ausgabe	109 233 921	112 781 257	117 467 826

b. Einnahmen und Ausgaben der Stadt-Hauptkasse nach den Jahresabschlüssen für 1900/01 und 1901/02.

	Kapitel des Jahres-Abschlusses	1900/01 Einnahme M.	1900/01 Ausgabe M.	1901/02 Einnahme M.	1901/02 Ausgabe M.
I.	1. Grundstücke in der Stadt	609 485	97 060	518 642	86 981
	2. Holz- und Lagerplätze	161 220	1 817	179 363	1 667
	3. Ländl. Grundst. innerh. d. Weichbildes	10 442	165	11 116	191
	4. - - außerh. d. -	127 136	16 905	133 539	41 057
	5. Jagdpacht	500	—	462	—
	6. Kalksteinbruch Rüdersdorf	68 160	2 140	41 669	2 453
	7. Sport. f. Feuervers., Besitzveränd. etc.	23 449	2 475	23 407	2 912
	8. Wagegerechtigkeit	32 437	5 826	32 091	5 526
	9. Herrenlose Erbschaften	10 456	10 456	6 539	6 539
	10. Erlös aus gefundenen Gegenständen	—	—	1 997	—
	11. Sonstige Grundstücke	4 603	—	4 533	—
	12. Ausbaggerung des Schäfersees etc.	—	14 317	—	5 656
	13. Beiträge zur Regulierung etc. von Charlottenburger Straßen	—	24 313	—	103 230
	14. Bohlwerk a. d. Stral. Spitze	—	7 447	—	3 344
	15. Ausbagg. vor dem Rummelsburger Ablagegrundstücke	—	—	—	3 500
	16. Sonstige Einnahmen und Ausgaben	5 561	4 692	5 770	6 038
	I. Kämmerei-Verwaltung	1 053 449	187 613	959 128	269 094
	Mehr-Einnahme	865 836	.	690 034	.
II.	1. Gewinn-Überschuß der Gaswerke aus dem Betriebsjahre (s. c. I.)	+ 5 773 311	.	—	.
	2. Wasserwerke-Überschuß (s. c. II.)	+ 2 398 506	.	+ 2 441 208	.
	3. Kanalisationswerke: Zuschuß bezw. Rückeinnahme (s. c. III. A. 15, B. 8)	+ 13 009	+ 2 453 145	+ 20 400	+ 2 611 222
	4. a) Überschuß b. Z.-Viehhof (s. c. IV.)	+ 710 388	.	+ 507 472	.
	b) - - - Schlachth. (s. c. V.)	+ 290 506	.	+ 303 930	.
	c) - b. d. Fleischschau (s. c. VII.)	+ 45 210	.	+ 42 192	.
	5. Hafen am Urban, Zuschuß (s. c. X.)	—	—	—	+ 192 145
	II. Verwaltung der städtischen Werke	9 230 930	2 453 145	3 315 202	2 803 367
	Mehr-Einnahme	6 777 785	—	511 835	—
III.	1. Gem.-Grundsteuer (bez. Rückzahlung.)	18 588 096	20 913	19 380 245	4 081
	2. Gewerbesteuer	9 139 751	155 643	9 116 893	96 277
	3. Betriebssteuer	293 874	6 525	320 426	6 585
	4. Gemeinde-Einkommensteuer	30 084 103	446 154	31 353 678	377 932
	5. Hundesteuer	583 218	2 793	600 065	2 692
	6. Braumalzsteuer	757 834	—	747 183	—
	7. Wanderlagersteuer	850	—	525	—
	8. Umsatzsteuer	1 766 957	21 015	1 708 183	18 879
	9. Warenhaussteuer	—	—	561 941	561 941
	III. Steuer-Verwaltung	61 214 683	653 043	63 789 139	1 068 387
	Mehr-Einnahme	60 561 640	—	62 720 752	—

Die Zeichen + beziehen sich auf die städtischen Werke (durchlaufende Posten) s. S. 691.

Kapitel des Jahres-Abschlusses	1900/01 Einnahme M.	1900/01 Ausgabe M.	1901/02 Einnahme M.	1901/02 Ausgabe M.
IV. 1. Zinsen von Kapitalien und Beständen	736 487 + 72 256	8 517	613 998 + 26 549	6 05
2. Tilgung von Anleihen:				
a) Konto Gaswerke (s. c. I A 26) .	+1 047 243		+1 092 153	
b) - Wasserwerke (s. c. II A 8) .	+ 933 320		+ 978 626	
c) - Kanalisationsw. (s. c. III. A. 12)	+2 077 836	6 560 953	+2 263 547	6 883 06
d) - Viehh.-Verw. (s. c. IV. 12 u. V. 7)	+ 337 656		+ 369 715	
e) - Markthallen (s. c. VIII. 6) .	+ 443 252		+ 459 716	
f) - Hafen am Urban (s. c. X. 5)	—	—	+ 206 346	
3. Verzinsung der Anleihen:				
a) Konto Gaswerke (s. c. I A 26) . .	+ 772 160		+ 877 053	
b) - Wasserwerke (s. c. II A. 8)	+1 747 542		+1 748 850	
c) - Kanalisationswerke (s. c. III. A. 14 u. B. 5)	+3 175 098		+3 276 038	
d) - Viehhofverwalt. (s. c. IV 13 u. V. 8)	+ 542 210	9 525 660	+ 623 977	10 356 51
e) - Markthallen (s. c. VIII. 7) .	+ 893 446		+ 877 696	
f) - Hafen am Urban (s. c. X. 6)	—		+ 73 328	
4. Stückzins. v. verkauft. Anleihescheinen	9 838		143 204	
5. Abzug für fehlende Zinsscheine . . .	26 427		20 927	
6. Hypotheken-Zinsen v. Kapital.- u. Kaufgelderresten d. Grundst.-Erwerb.-Fonds	52 568	—	64 220	—
7. Hypothek.-Zinsen a. angek. Grundstück.	—	93 462	—	93 22
8. Herstellg. v. Anleihesch. etc.	26	—	—	6 71
9. Sonstige Ausgaben	.	15 801	.	38
IV. Kapital- und Schulden-Verwaltung	12 867 315	16 204 893	13 715 943	17 295 89
Mehr-Ausgabe	—	3 337 075	—	3 579 95
V. 1. Höhere Unterrichts-Anstalten:				
a) Gymnasien, Realg., Ober-Realschulen	1 431 583	3 169 464	1 428 783	3 171 92
b) Realschulen	413 133	1 129 177	418 777	1 136 54
c) Höhere Mädchenschulen	523 226	704 822	515 786	710 83
2. Gemeindeschulen	171 449	13 914 791	176 893	14 650 73
3. Taubstummen- u. Blinden-Unterricht etc.	117 212	223 857	132 890	243 37
4. Turn-Unterricht d. höheren Schulen etc.	17 522	132 144	16 409	16 77
5. Fortbildungs-Anstalten	56 970	455 632	62 704	491 17
6. Gewerbliches Unterrichtswesen	231 142	654 985	331 154	701 64
7. Sonstige Ausgaben (Jahresberichte, Stipendien etc.) f. höhere Lehranstalt.	340	40 119	142	40 48
V. Unterrichts-Verwaltung	2 962 577	20 424 991	3 083 538	21 309 39
Mehr-Ausgabe	—	17 462 414	—	18 225 85
VI. Armenwesen.				
A. Im Allgemeinen.				
1. Erbrecht, Strafgelder, verfallene Pfänder .	71 221	—	57 192	—
2. Erstattete Unterstützungen	640 123	228 279	673 818	27 85
3. Unterstütz. durch d. Armen-Kommissionen	—	6 986 649	—	7 464 69
4. - - - - - Direktion . .	—	182 799	—	210 39
5. Besondere Arten der Unterstützung . . .	—	330 054	—	347 51
6. Begräbniskosten	—	18 441	—	19 46
7. Kosten der Krankenpflege	—	1 341 638	—	1 335 46
8. Verwaltungskosten	—	102 217	—	102 63
9. Verschiedene Einnahmen und Ausgaben .	2 706	13 937	1 037	12 09
Zusammen A	714 050	9 154 014	732 047	9 771 64

Kapitel des Jahres-Abschlusses	1900/01 Einnahme M.	1900/01 Ausgabe M.	1901/02 Einnahme M.	1901/02 Ausgabe M.
B. Anstalt in der Fröbelstraße.				
1. Erbrecht	2 193	—	2 678	—
2. Verpflegung, Bekleidung	64 951	270 638	65 305	273 212
3. Begräbn.-Kosten u. Sterbekassen-Beitr.		1 935		1 722
4. Geschäfts- u. Hausverwaltung	—	63 811	—	67 551
5. Seelsorge	—	2 493	—	2 488
6. Krankenpflege	—	36 498	—	35 253
7. Hausbedürfnisse	—	117 203	—	112 272
8. Abgaben und Lasten	—	3 660	—	2 976
9. Pflegegld. f. Hospitalit. u. Siechei. Außenpflg.	—	4 976	—	13 332
10. Sonstige Einnahmen u. Ausgaben	5 350	1 036	4 579	1 523
Zusammen B.	72 494	502 250	72 562	510 329
C. Anstalt in der Pallisadenstraße.				
1. Erbrecht	1 528	—	6 242	—
2. Verpflegung, Bekleidung, Begräbnis	16 548	118 827	17 148	130 557
3. Krankenpflege	—	5 010	—	5 265
4. Geschäfts- u. Haus-Verwaltung	—	26 019	—	28 038
5. Hausbedürfnisse	—	38 554	—	40 010
6. Sonstige Einnahmen u. Ausgaben	8 459	9 775	8 208	4 417
Zusammen C.	26 535	198 185	31 593	208 287
D. Waisenpflege im engeren Sinne, sowie Fürsorge für eingesegnete Waisen und Unterbringung verwahrloster Kinder.				
a. Waisen-Anstalt in Rummelsburg.	20 254	—	18 044	—
b. Depot u. Francke'sches Waisenh.	776	—	4 948	—
1. Berechtigungen	—	—	35	—
2. Hebungen aus and. Kassen u. Fonds	88 988	—	80 773	—
3. Verpflegung, Bekleidung, Begräbnis	52 877	152 401	61 038	165 522
4. Gesundheitspflege	—	12 023	—	15 342
5. Unterricht	—	42 148	—	45 780
6. Geschäfts- und Haus-Verwaltung	—	29 550	—	33 245
7. Hausbedürfnisse	—	76 880	—	80 062
8. Sonstige Einnahmen und Ausgaben	97	20 063	393	23 553
c. Privatanstalts- u. Privatpflege.				
1. Kost- und Schulgeld	—	579 238	—	689 996
2. Schulbedürfnisse	—	4 872	—	—
3. Bekleidung und Ausstattung	—	117 539	—	147 264
4. Anderweite Ausgaben für Kostkinder	—	83 470	—	59 497
d. Fürsorge f. eingesegnete Waisen.				
1. Erwerbsunf. u. kranke eingesegnete Waisen	—	14 082	—	12 575
2. Erwerbsfähige u. Ausbildg. v. Lehrling.	—	12 621	—	11 160
3. Zur Prämiierung einges. Waisenmädchen	—	300	—	300
e. Allgemeine Ausgaben.				
1. Kur-Verpfleg., Begräbnis-Kosten für in Krankenh. verpflegte Kinder	—	26 503	—	15 383
2. Anderen Gemeinden erstattete Verpfleg.-Kosten etc.	—	2 933	—	3 196
3. Sonstige Ausgaben	—	1 594	—	1 622

Kapitel des Jahres-Abschlusses	1900/01 Einnahme M.	1900/01 Ausgabe M.	1901/02 Einnahme M.	1901/02 Ausgabe M.
f) Unterbringung verwahrl. Kinder.				
a. Städtische Erziehungshäuser in Lichtenberg und Kleinbeeren.				
1. Verpflegung und Bekleidung		56 016		56 576
2. Gesundheitspflege		1 872		2 307
3. Unterricht		16 015		17 749
4. Geschäfts- und Haus-Verwaltung		16 569		16 842
5. Hausbedürfnisse		17 319		18 195
6. Sonstige Ausgaben		14 625		18 036
b. Privatanstalten und Privatpflege.	102 100		99 686	
1. Unterbringung zur Zwangserziehung überwiesener Kinder in Privatanstalten und Privatpflege		44 024		89 173
2. Unterbringung anderer sittlich verwahrloster Kinder		12 007		9 441
3. Sonstige Ausgaben im Extraordinarium		—		4
Zusammen D.	265 092	1 354 664	264 917	1 532 880
E. Arbeitshaus in Rummelsburg.				
1. Arbeitsverdienst	91 050	—	91 346	—
2. Verpflegung, Bekleidung, Begräbnis	9 228	325 945	90 288	342 556
3. Gesundheitspflege	—	25 944	—	27 399
4. Geschäfts- und Haus-Verwaltung	—	21 682	—	22 062
5. Hausbedürfnisse	—	132 403	—	132 832
6. Unterstützungen, Vermächtnisse	75 288	10 180	—	10 573
7. Sonstige Einnahmen und Ausgaben	8 011	18 578	7 481	14 367
Zusammen E.	183 577	534 732	189 115	549 789
F. Städtisches Obdach.				
1. Verpflegung und Bekleidung	12 315	118 399	7 548	107 397
2. Gesundheitspflege	—	14 309	—	9 513
3. Geschäfts- und Haus-Verwaltung	—	30 314	—	34 720
4. Hausbedürfnisse	—	88 143	—	88 502
5. Sonstige Einnahmen und Ausgaben	3 861	10 230	5 969	17 258
Zusammen F.	16 176	261 395	13 517	257 390
G. Desinfektions-Anstalt II.				
1. Gebühren, persönliche Ausgaben	1 040	12 318	1 034	13 856
2. Hausbedürfnisse	—	11 710	—	15 501
3. Sonstige Einnahmen und Ausgaben	752	1 488	781	1 403
Zusammen G.	1 792	25 516	1 815	30 760
H. Hülfsstation f. Geschlechtskranke.				
1. Verpflegung und Bekleidung	33 300	85 230	42 295	99 086
2. Geschäfts- und Haus-Verwaltung	—	8 123	—	10 409
3. Behandlung der Kranken	—	14 463	—	15 574
4. Hausbedürfnisse	—	25 249	—	25 308
5. Sonstige Einnahmen und Ausgaben	1 109	1 053	1 452	1 110
Zusammen H.	34 409	134 118	43 747	151 471
VI. Armenwesen überhaupt	1 314 125	12 164 874	1 349 313	13 012 492
Mehr-Ausgabe	—	10 850 749	—	11 663 179

Kapitel des Jahres-Abschlusses	1900/01 Einnahme M.	1900/01 Ausgabe M.	1901/02 Einnahme M.	1901/02 Ausgabe M.
VII. Krankenhäuser und Gesundheitspflege.				
A. Krankenhaus im Friedrichshain.				
1. Verpflegung, Bekleidung, Begräbnis . . .	339 932	401 543	350 999	451 571
2. Behandlung der Kranken		109 476		121 552
3. Geschäfts- und Haus-Verwaltung	—	88 567	—	99 560
4. Hausbedürfnisse	—	197 157	—	197 816
5. Sonstige Einnahmen und Ausgaben	13 336	15 475	8 522	11 020
Zusammen A.	353 268	812 218	359 521	881 519
B. Krankenhaus Moabit.				
1. Verpflegung, Bekleidung, Begräbnis . . .	402 195	429 207	402 581	462 294
2. Behandlung der Kranken		112 774		114 435
3. Geschäfts- und Haus-Verwaltung	—	129 462	—	138 683
4. Hausbedürfnisse	—	193 674	—	208 216
5. Sonstige Einnahmen und Ausgaben	5 502	14 020	5 142	7 081
Zusammen B.	407 697	879 137	407 723	925 709
C. Krankenhaus am Urban.				
1. Verpflegung, Bekleidung, Begräbnis . . .	339 208	313 604	332 730	325 725
2. Behandlung der Kranken		91 291		99 530
3. Geschäfts- und Haus-Verwaltung	—	92 644	—	98 247
4. Hausbedürfnisse	—	155 427	—	149 417
5. Sonstige Einnahmen und Ausgaben	7 679	10 079	9 212	12 331
Zusammen C.	346 887	663 045	341 942	685 250
D. Krankenhaus Gitschinerstr.				
1. Verpflegung, Bekleidung, Begräbnis . . .	71 432	61 421	84 547	68 167
2. Behandlung der Kranken		21 448		22 381
3. Geschäfts- und Haus-Verwaltung	—	17 380	—	17 651
4. Hausbedürfnisse	—	26 364	—	29 525
5. Sonstige Einnahmen und Ausgaben	665	1 769	3 177	3 867
Zusammen D.	72 097	128 382	87 724	141 591
E. Kaiser und Kaiserin Friedrich-Kinder-Krankenhaus.				
1. Verpflegung, Bekleidung, Begräbnis . . .	—	—	3 503	56 183
2. Behandlung der Kranken	—	—		23 392
3. Geschäfts- und Haus-Verwaltung	—	—	—	20 491
4. Hausbedürfnisse	—	—	—	37 705
5. Sonstige Einnahmen und Ausgaben	—	—	604	599
Zusammen E.	—	—	4 107	138 370
F. Irren- u. Idioten-Anst. Dalldorf				
a. Irren-Anstalt.				
1. Verpflegung, Bekleidung, Begräbnis . . .	219 806	417 419	235 230	458 063
2. Behandlung der Kranken		38 174		42 492
3. Unterricht und Seelsorge	—	4 504	—	4 472
4. Geschäfts- und Haus-Verwaltung	—	151 292	—	150 254
5. Hausbedürfnisse	—	170 684	—	157 467
6. Pflegegeld in Privat-Anst. u. Privatpflege .	—	839 123	—	920 159
7. Unterstützungen	—	3 524	—	2 919
8. Sonstige Einnahmen und Ausgaben	12 535	39 701	10 318	32 177
Zusammen F. a.	232 341	1 664 421	245 548	1 768 003

Kapitel des Jahres-Abschlusses	1900/01 Einnahme M.	1900/01 Ausgabe M.	1901/02 Einnahme M.	1901/02 Ausgabe M.
b. Idioten-Anstalt.				
1. Verpflegung, Bekleidung	8 139	56 525	7 957	57 18[illegible]
2. Behandlung der Kranken		1 726		1 [illegible]
3. Pflegeg. f. i. P.-Anst. u. i. Prvtpflge untg. Idiot.	—	14 747	—	14 516
4. Geschäfts- und Haus-Verwaltung	—	29 022	—	29 71[illegible]
5. Hausbedürfnisse	—	16 405	—	15 37[illegible]
6. Sonstige Einnahmen und Ausgaben	1 785	3 531	1 673	2 37[illegible]
Zusammen F. b.	9 924	121 956	9 630	120 67[illegible]
c. Land- und Viehwirtschaft.				
1. Verwaltungskosten	—	12 083	—	12 50[illegible]
2. Haus- und Wirtschaftsbedürfnisse	—	3 633	—	3 21[illegible]
3. Sonstige Einnahmen und Ausgaben (dar. Land- und Viehwirtschaft)	49 868	21 353	52 496	25 26[illegible]
Zusammen F. c.	49 868	37 069	52 496	40 98[illegible]
G. Irren-Anstalt Herzberge.				
a. Irren-Anstalt.				
1. Verpflegung, Bekleidung, Beerdigung	111 680	381 385	116 254	415 54[illegible]
2. Behandlung der Kranken		30 176		29 69[illegible]
3. Pflegegeld für Kranke in Privatpflege	—	356 154	—	412 08[illegible]
4. Seelsorge und Unterricht	—	3 854	—	4 01[illegible]
5. Geschäfts- und Haus-Verwaltung	—	150 951	—	154 74[illegible]
6. Hausbedürfnisse	—	199 511	—	208 60[illegible]
7. Unterstützungen	—	3 442	—	3 49[illegible]
8. Sonstige Einnahmen und Ausgaben	10 542	55 173	12 226	33 02[illegible]
Zusammen G. a.	122 222	1 180 646	128 480	1 261 21[illegible]
b. Land- und Viehwirtschaft.				
1. Verwaltungskosten	—	12 110	—	12 64[illegible]
2. Haushaltung	—	5 715	—	3 83[illegible]
3. Sonstige Einnahmen und Ausgaben (dar. Land- und Viehwirtschaft)	45 123	19 205	44 135	20 77[illegible]
Zusammen G. b.	45 123	37 030	44 135	37 25[illegible]
H. Anstalt für Epileptische zu Wuhlgarten.				
a. Anstalt.				
1. Verpflegung, Bekleidung, Beerdigung	55 328	341 965	45 809	370 57[illegible]
2. Behandlung der Kranken		27 596		23 34[illegible]
3. Seelsorge und Unterricht	—	8 632	—	8 32[illegible]
4. Geschäfts- und Haus-Verwaltung	—	112 250	—	118 07[illegible]
5. Hausbedürfnisse	—	176 346	—	172 21[illegible]
6. Pflegegeld f. in Privatpfl. untergbr. Kranke	—	14 712	—	19 73[illegible]
7. Unterstützungen	—	1 600	—	1 81[illegible]
8. Sonstige Einnahmen und Ausgaben	7 550	31 199	8 610	28 79[illegible]
Zusammen H. a.	62 878	714 300	54 419	742 70[illegible]
b. Land- und Viehwirtschaft.				
1. Verwaltungskosten	—	16 534	—	17 34[illegible]
2. Haushaltung	—	6 203	—	4 68[illegible]
3. Sonstige Einnahmen und Ausgaben (dar. Land- und Viehwirtschaft)	69 614	43 052	71 001	42 65[illegible]
Zusammen H. b.	69 614	65 789	71 001	64 68[illegible]

Kapitel des Jahres-Abschlusses	1900/01 Einnahme M.	1900/01 Ausgabe M.	1901/02 Einnahme M.	1901/02 Ausgabe M.
J. Öffentliche Gesundheitspflege.				
a. Bade-Anstalten.				
1. Fluß-Badeanstalten	57 635	83 383	56 964	65 048
2. Volks-Badeanstalten	178 719	185 582	287 289	310 704
3. Badeanstalten von Vereinen	3 780	—	3 780	—
Zusammen J. a.	240 134	268 965	348 033	375 752
b. Desinfektions-Anstalt in der Reichenbergerstraße.				
1. Desinfektions- und Transport-Gebühren	31 401	35 010	27 061	42 198
2. Persönliche Ausgaben	—	102 281	—	99 394
3. Beschaffung u. Unterhaltung d. Inventars.	—	14 207	—	11 502
4. Hausbedürfnisse	—	8 073	—	8 202
5. Sonstige Einnahmen und Ausgaben	918	523	871	1 598
Zusammen J. b.	32 319	160 094	27 932	162 894
c. Heimstätten für Genesende	151 841	208 338	163 650	254 310
d. Verschied. Einricht. für öffentl. Gesundheitspflege.				
1. Kosten der Königl. Sanitäts-Kommission	—	12 173	—	13 054
2. Unterhaltung der Sanitätsstuben	—	63 770	—	78 316
3. Kosten der öffentl. Impfung	—	28 834	—	27 776
4. Sonstige Ausgaben	—	1 603	—	114
Zusammen J. d.	—	106 380	—	119 260
VII. Krankenhäuser u. Gesundheitspflege übh.	2 196 213	7 047 770	2 346 341	7 720 162
Mehr-Ausgabe	—	4 851 557	—	5 373 821
VIII. Gartenverwaltung.				
1. Grundeigentum	8 288	—	11 545	—
2. Unterhaltung des Tiergartens	—	30 000	—	30 000
3. - der sonst. Park-Anlagen	—	586 040	—	07 435
4. Anschaffung von Sämereien u. s. w.	—	37 612	—	38 646
5. Für Sitzbänke	—	4 968	—	4 981
6. Schmuckanl. auf öffentl. Plätzen u. Straßen	—	50 810	—	46 284
7. Baum-Anpflanz. a. Straßen u. Chausseen	—	5 564	—	5 112
8. Für d. elekt. Wasserbeleucht. a. Viktoriap.	—	337	—	689
9. Sonstige Einnahmen u. Ausgaben	8 473	100 551	9 693	91 836
VIII. Park- u. Garten-Verwaltg. überhaupt	16 761	815 882	21 238	824 983
Mehr-Ausgabe	—	799 121	—	803 745
IX. Bauverwaltung.				
A. Hochbau.				
1) Allgemeine Verwaltung.				
1. Vorarb. f. Bauausf. u. Abrechn.-Arbeiten	3 735	170 171	10 381	120 277
2. Remunerierung von Hülfskräften		9 000		21 035
Zusammen	3 735	179 171	10 381	141 312

Kapitel des Jahres-Abschlusses	1900/01 Einnahme M.	1900/01 Ausgabe M.	1901/02 Einnahme M.	1901/02 Ausgabe M.
2) Neubauten und größere Reparaturen.				
1. Höhere Lehr-Anstalten	—	85 197	—	342 849
2. Gemeindeschulen	7 125	2 976 791	7 243	3 794 374
3. Gebäude für verschiedene Schulzwecke	305	216 080	1 421	392 925
4. - - andere Zwecke	2 497	3 595 709	150 513	6 248 158
5. Erwerb eines Grundstücks für das Andreas-Realgymnasium	—	—	—	583 834
Zusammen	9 927	6 873 777	159 177	11 362 140
Zusammen Hochbau	13 662	7 052 948	169 558	11 503 452
B. Straßen- und Brückenbau.				
1) Allgemeine Verwaltung.				
1. Bauleit., Beaufsichtigung etc.	5 345	4 993	10 614	8 195
2. Remuneration f. techn. Hülfsarbeiter etc.	240	65 392	19 869	65 382
3. Technische Feldmesser-Arbeiten	—	18 595	—	22 880
4. Erlös für veräußerte Grundstücke	114 099	114 099	1 688	1 688
5. Anliegerbeiträge für aus Anleihen hergest. Straßen	103 223	103 223	—	—
Zusammen 1)	222 907	306 302	32 171	98 145
2) Straßenpflasterung und Entwässerung.				
Ordinarium.				
1. Erstattg. der Adjazenten für Regulierung und Pflaster	440 624	—	590 527	20 947
2. Zahlung für Straßen-Unterhaltung gemäß des Ortsstatuts von 1877	16 447	—	4 439	—
3. Kanon für Einführ. von Entwässerungsröhren in die Kanäle	365	1 108	380	1 789
4. Erwerbung von Terrain zu Straßen-Anlagen bezw. a. d. Erlös für verkaufte Restgrundstücke etc.	54 014	1 630 213	239 577	1 373 114
5. Wert der gew. alten Materialien bei größeren Neupflasterungen etc.	17 909	455 990	34 621	689 743
6. Wert gew. alter Materialien etc. b. Umpflast. etc. und bei Unterh. der Straßen etc.	450 616	1 007 192	337 297	1 237 183
7. Erstattung auf die Ausgaben v. Um- und Neupflast. v. d. Straßenb.-Gesellschaften	236 123	3 393 814	218 866	3 215 761
8. Wert der der Stadtgemeinde geh. Pflastermaterialien, welche b. Straßenarbeiten v. Privaten etc. gewonnen wurden	54 131	—	13 423	—
9. Überschuß der Depot-Verwaltung	49 942	—	—	—
10. Entschädigung von der Großen u. Neuen Straßenbahn-Gesellsch. für extraordin. Geleispflasterung	514 006	—	211 836	—
11. Zur Deckung eines etwaigen Fehlbetrages	—	—	—	89 679
Extraordinarium.				
12. Aus den Anleih. von 1892 f. Straßenreg.				320 509
13. Aus eigenen Einnahmen	254 717	4 695 696	365 140	—
14. Aus Mitteln des Stadthaushalts für verschiedene Bauten				1 216 665
Zusammen 2)	2 088 894	11 184 013	2 016 106	8 165 381

Kapitel des Jahres-Abschlusses	1900/01 Einnahme M.	1900/01 Ausgabe M.	1901/02 Einnahme M.	1901/02 Ausgabe M.
3) Chausseen und Wege.				
1. Laufende Jahresrente v. Fiskus f. Staatschausseen	235 315	247 735	235 316	248 808
2. Laufende Jahresrente von der Provinz Brandenburg f. d. Übernahme d. Unterhalt. eines Teiles d. Frankf. Chaussee	3 900	—	3 900	—
3. Unterhaltung d. Wege im Weichbilde	2 396	97 360	103	108 129
4. Unterhaltung der Wege außerhalb des Weichbildes	—	9 779	28	9 849
5. Zum Konto: Unterhalt. d. Chausseen etc.	126	—	32	—
6. Erlös für alte Materialien etc.	128	—	15	—
7. Lfd. Rente an die Gemeinde Charlottenburg für Straßen-Unterhaltung	—	14 650	—	14 650
8. An d. Gemeinde Reinickendorf f. dergl.	—	5 000	—	5 000
9. Strafgelder und andere ordinäre Ein- und Ausgaben	1 908	845	3 629	763
10. Extraordinarium für Neupflasterungen etc.	—	84 624	—	139 783
Zusammen 3)	243 773	459 993	243 023	526 982
4) Brücken- und Wasserbauten.				
1. Aus Anleihen und eigenen Einnahmen	374 966	—	272 507	—
2. Beiträge von Terraingesellschaften etc.	306 950	—	6 119	—
3. Abgabe an den Fiskus für Benutzung des Spreewassers bez. Rückeinnahme	202	393	101	393
4. Unterhaltung d. Brücken, Bohlwerke etc.	6 172	743 662	246	942 210
5. Löhne der Hülfs-Brückenaufseher etc.	—	8 849	—	8 814
6. Reinhaltung der Panke	—	3 779	—	4 224
Zusammen 4)	688 290	756 683	278 973	955 641
5) Brunnen und öffentliche Springbrunnen	133	44 321	123	46 798
6) Bedürfnis-Anstalten	16 734	115 252	15 683	13 073
7) Bürgersteig-Befestigung	160	33 078	853	23 477
8) Kunst-Denkmäler und Springbrunnen	104	6 238	52	11 214
9) Stein-Depot	3 166 577	3 168 385	3 200 354	3 198 545
Zusammen Straßen-, Brücken- etc. Bau	6 427 572	16 074 265	5 787 338	13 039 256
IX. Bau-Verwaltung überhaupt	6 441 234	23 127 213	5 956 896	24 542 702
Mehr-Ausgabe	.	16 685 979	.	18 585 818
X. Verwaltungskosten.				
A. Nicht zum Personal-Besoldungs-Etat gehörige Stellen.				
Gehälter der Magistrats-Mitglieder	—	202 750	—	178 500
B. Zum Personal-Besoldungs-Etat gehörige Stellen.				
1. Besoldungsbeiträge nichtstädt. Kassen	403 688	—	479 030	—
2. Mahngebühren bei Steuereinziehung etc.	84 328	—	96 635	—

Kapitel des Jahres-Abschlusses	1900/01 Einnahme M.	1900/01 Ausgabe M.	1901/02 Einnahme M.	1901/02 Ausgabe M.
3. Gehälter der Bureau- und Kassenbeamten	—	3 833 498	—	4 146 741
4. - - Steuer-Erheber etc.	—	740 758	—	788 303
5. - - Stadtserg., Mag.-Diener etc.	—	553 892	—	565 588
6. - - Beamten d. Administrat. etc.	—	1 155 726	—	1 440 403
7. Remunerierung der Steuer-Erheber . . .	—	8 623	—	6 021
8. Remunerierung der Stadtserganten . . .	—	20 606	—	20 138
9. Diäten und Remuner. (exkl. Statist. Amt)	—	265 024	—	248 560
10. Schreibgebühren (exkl. Statist. Amt) . .	—	439 250	—	447 413
Zusammen B.	488 016	7 017 377	575 665	7 663 167
C. Verwaltung der Bureau-Dienstgebäude etc.				
1. Vom Grundeigentum	119 671	—	119 335	—
2. Dienst- und Arbeits-Personal	—	69 169	—	75 340
3. Bauliche Unterhaltung	—	26 925	—	23 752
4. Heizung, Erleuchtung u. Wasserverbrauch	—	87 898	—	88 204
5. Inventar	—	37 179	—	31 995
6. Mieten	—	99 652	—	119 893
7. Sonstige Einnahmen und Ausgaben . . .	1 089	15 101	1 219	13 967
Zusammen C.	120 760	335 924	120 554	353 151
D. Geschäftsbedürfnisse und Prozeßkosten.				
1. Allgem. sächliche Verwaltungskosten . .	65 970	676 179	59 994	733 181
2. Sächl. Kosten bei der Bau-Verwaltung .	26 373	157 279	80 068	160 654
3. Kosten der Abgeordneten-Wahlen und des Schiedsmanns-Instituts	486	57 294	533	55 827
4. Gemeindeblatt etc.	1 130	54 412	1 241	53 240
5. Volkszählungskosten	7 474	88 855	3 193	77 351
6. Neuvermessung der Stadt	—	41 076	—	39 511
7. Stich u. Druck von Übersichts-Plänen etc.	—	4 827	—	3 501
8. Sonstige Geschäftsbedürfnisse	294	42 635	1 374	46 834
9. Gerichtskosten, Stempel- etc. Gebühren .	—	3 068	—	—
10. Vieh- und Obstbaumzählung 1. Dez. 1900	—	5 642	—	3 149
Zusammen D.	101 727	1 131 267	146 403	1 173 146
E. Dienst-Pensionen, Witwen-Pensionen, Waisengelder etc.				
1. Dienst-Pensionen	—	849 371	—	932 270
2. Witwen-Pensionen und Zuschüsse	—	599 686	—	645 964
3. Außerordentlich bewilligte Pensionen . .	—	8 700	—	10 250
4. Laufende Unterstütz.- u. Erzieh.-Gelder .	—	179 136	—	185 426
5. Rückzahl. v. Witwenkassen-Beiträgen etc.	—	3 727	—	—
6. Pensions-Beiträge fremder Kassen	38 866	—	43 548	—
7. Sonstige Einnahmen und Ausgaben . . .	316	—	489	9 745
Zusammen E.	39 182	1 640 620	44 037	1 783 174
IX. Verwaltungskosten überhaupt	749 685	10 327 938	886 659	11 151 189
Mehr-Ausgabe	—	9 578 253	—	10 264 481

Kapitel des Jahres-Abschlusses	1900/01 Einnahme M.	1900/01 Ausgabe M.	1901/02 Einnahme M.	1901/02 Ausgabe M.
XI. Polizei-Verwaltung.				
Polizeikosten im Allgemeinen	37 445	4 063 838	47 547	4 589 941
Beitrag der Feuersoziet.-Kasse zum Feuerlöschwesen	934 681	—	956 623	—
Zuschuß zum Feuerlöschwesen	—	1 648 948	—	1 623 249
Unterstützung an Feuerwehrleute und Bureaubeamte	—	19 961	—	20 004
Pension. f. d. Feuerwehr (bez. Rückerstattg.)	7 921	329 898	9 471	366 453
Gratifik. an Feuerwehrl. für 25jähr. Dienstz.	—	3 330	—	975
XI. Polizei-Verwaltung überhaupt	980 047	6 065 975	1 013 641	6 600 622
Mehr-Ausgabe	—	5 085 928	—	5 586 981
XII. Straßen-Beleuchtung, Reinigung und Besprengung.				
A. Straßen-Beleuchtung.				
Kosten der Gasbeleuchtung	—	69 432	—	816
Aufstell. neuer Gaslaternen (s. c. I. A. 8)	—	55 217	—	75 331
Kosten für elektr. Beleuchtung	—	297 280	—	229 145
- - Petrol.-Beleucht. (s. c. I. B. 2)	—	36 071	—	33 261
Zusammen A.	—	458 000	—	338 553
B. Straßenreinig. u. Besprengung.				
Reinig. v. Privatstraßen, Pferdebahn-Geleis.	121 206	—	100 672	—
Besoldungen der Beamten und Löhne	—	1 536 548	—	1 922 443
Bekleidung	—	40 946	—	51 229
Geräte und Material	—	354 650	—	462 452
Abfuhr	—	1 079 761	—	1 058 800
Besprengung	—	358 895	—	415 120
Grundstücke und Depots	—	14 992	—	13 074
Öffentliche Bedürfnis-Anstalten	—	10 451	—	11 006
Sonstige Einnahmen und Ausgaben	4 645	45 718	3 695	63 460
Zusammen B.	125 851	3 441 961	104 367	3 997 584
II. Straß.-Beleucht., Reinig., Bespreng. überh.	125 851	3 899 961	104 367	4 336 137
Mehr-Ausgabe	—	3 774 111	—	4 231 770
XIII. Verschiedene Einnahmen und Ausgaben.				
A. Gemeinde-Friedhöfe	20 684	44 572	25 209	46 911
B. Zivilstands-Ämter.				
Besoldungen	—	180 827	—	63 053
Miete für Amtslokalitäten	—	8 700	—	7 800
Hausbedürfnisse	—	7 599	—	8 245
Sonstige Einnahmen und Ausgaben	34 601	13 378	34 593	11 357
Zusammen Zivilstands-Ämter	34 601	210 504	34 593	90 455
C. Sonstige Einnahmen u. Ausgaben inschl. des Märk. Prov.-Museums, des Statist. Amts und des Gewerbegerichts).				
Ordinarium.				
Anteil a. d. Dotationsgeldern d. Provinzial- und Kreis-Verbände	289 155	—	289 155	—
Beitrag d. Staates zu den Volksschullasten	419 877	—	419 878	—
Rente der Imp.-Gas-Assoziation	477 541	—	477 541	—

Kapitel des Jahres-Abschlusses	1900/01 Einnahme M.	1900/01 Ausgabe M.	1901/02 Einnahme M.	1901/02 Ausgabe M.
4. Desgl. v. Elektriz.-Werken	1 637 597	—	1 697 642	—
5. Abg. d. Großen Berliner Straßenbahn	1 692 088	—	1 884 655	—
6. - d. Berl.-Charlottenbg. -	50 265	—	54 426	—
7. - d. Gesellsch. f. elektr. Unternehmung. zu Nürnberg	5 611	—	5 479	—
8. Ferner für Straßen-Benutzung etc.				
a) von der Berl. Elektr.-A.-G.	68 904	—	64 161	—
b) v. d. Westlichen Berl. Vorortb.-Ges.	10 938	—	16 569	—
c) v. d. Südlichen Berliner Vorortb.-Ges.	7 041	—	11 196	—
9. Pacht von dem öffentl. Anschlagwesen	255 000	—	400 000	—
10. Pacht für die Uraniasäulen	—	—	31 602	—
11. Leistungen aus Verträgen u. Testament.	—	3 061	—	3 19
12. Ordentl. Beiträge an Vereine und Inst.	—	233 853	—	248 30
13. Unterstützungen der Invaliden etc.	—	21 019	—	20 02
14. Zuschüsse aus Renten und Dotationen des Stadtkreises Berlin	—	107 432	—	107 43
15. Kosten der Repräsentation d. Stadt	—	11 435	—	14 15
16. Für Kunstzwecke	—	16 800	—	82 80
17. Kirchliche Zwecke	—	468	—	50
18. Märkisches Provinzial-Museum	—	26 288	—	22 80
19. Statistisches Amt der Stadt	—	45 047	—	37 63
20. Gewerbegericht	4 091	30 278	3 450	29 09
21. Volksbibliotheken und Lesehallen	5 134	61 938	6 118	88 07
22. Sonstige Einnahmen u. Ausgaben	34 696	26 433	30 749	35 99
Extraordinarium.				
1. Restüberschuß der Stadt-Hauptkasse von 1898/99 bez. 1899/1900	7 438 579	—	6 382 503	—
2. Aus der Hauptverwaltung von 1899/1900 für die König-Friedrich-Stiftung	1 000 000	—	—	—
3. Aus der Hauptverwaltung von 1900/01 für Heimstätten-Zwecke	—	—	118 310	—
4. Kais.- u. Kaiserin-Friedr.-Kind.-Krankenh.	—	50 000	16 985	50 00
5. Von der Ausstell. Deutscher Ingenieurwerke in Paris zu viel erhobene Kosten	—	—	734	—
6. Anfertig. u. Ausbess. von auf der Weltausstellung in Paris ausgestellt. Gegenst.	—	6 773	—	2 40
7. Abbruch des Kölln. Rathauses etc.	65	6 222	4 469	29 57
8. Erlös für Kataloge, 1 Teppich etc.	—	—	172	—
9. Aus dem Dispos.-Quant. für unvorherges. Ausgaben	—	298 022	—	100 16
10. Vergleiche in Hülfsarbeiter-Prozessen	—	15 363	—	—
11. Patronatsbeitr. f. d. Andreas-Kirche	—	980	—	—
12. An die Augusta-Stftg. für die Feuerwehr	—	2 500	—	2 50
13. An den Verein Heilstätte für Nervenkranke, Schönow	—	—	—	1 00
14. An das Schriftstellerheim in Jena	—	500	—	—
15. Jubil.-Geschenk a. d. Akad. d. Wissenschaft.	—	100 000	—	—
16. Empfang des Zoolog.-Kongresses 1901	—	—	—	7 10
17. Für die biolog. Station am Müggelsee.	—	500	—	—
18. Für Uraniasäulen	—	1 500	—	8 77
19. Für Volksbibliotheken und Lesehallen	—	42 574	—	19 54
20. Teilnahme an der Kunstausstellg. 1901	—	—	—	30 58
21. Taubstummen-Schul-Jubiläum	—	896	—	—
22. Für das Werk über die Brücken Berlins	—	—	—	30 58

Kapitel des Jahres-Abschlusses	1900/01 Einnahme M.	1900/01 Ausgabe M.	1901/02 Einnahme M.	1901/02 Ausgabe M.
23. Beihülfe zu d. Märkischen Urkundenbuch	—	—	—	3 000
24. Katalog der Biblioth. des Statist. Amtes	—	1 105	—	—
Zusammen sonstige Einnahmen u. Ausgaben	13 396 582	1 110 987	11 915 794	965 559
XIII. Verschied. Einnahmen und Ausgaben überhaupt	13 451 867	1 366 063	11 975 596	1 102 925
Summe aller Einnahmen u. Ausgaben	112 604 739	104 738 861	108 517 002	112 037 311
Hierzu:				
Bestand am Schlusse des Vorjahres	16 984 125	—	17 467 500	—
Aus den Beständen sind zu zahlen an Spez.-Verw. 45 (s. b. XIII. Extr. 2 bez. 3.)	—	1 000 000	—	118 310
Der Rest-Überschuß ist auf die neue Rechnung vorgetragen mit	—	6 382 502	—	4 795 926
Gesamt-Einnahme und Ausgabe	129 588 864	112 121 363	125 984 502	116 951 547
Hiervon ab:				
Die gegenüberstehende Ausgabe mit	112 121 363	—	116 951 547	—
Mithin Bestand	17 467 500	—	9 032 955	—

c. Einnahmen und Ausgaben der Kasse der städtischen Werke.

I. Verwaltung der städt. Gasanstalten.				
A. Haupt-Verwaltung.				
1. Absatz von Gas an Private bez. Rückzahlungen	18 568 397	8 044	17 729 108	3 085
2. Für gew. Nebenprodukte: Koks etc.	6 533 801	—	5 531 799	—
3. Für vermietete Gasmesser etc.	634 255	—	635 265	—
4. Zinsen, Pacht, Miete etc.	146 981	—	157 336	—
5. Beiträge zur Witwen-Verpfleg.-Anstalt	14 185	—	11 982	—
6. Für ausgeführte Gaslicht-Einrichtung	1 029 935	—	1 045 529	—
7. Überschuß von Magaz. u. Werkst. (s. C. 5.)	78 664	—	122 579	—
8. Vom Konto Magazin u. Werkstatt f. Gaszf.	—	—	233 135	—
9. Erstattung aus der Stadt-Hauptkasse auf vorschußweise geleistete Ausgaben (s. b. XII. A, 2.)	55 217	55 217	75 331	75 331
10. Erstattg. f. Ausführ. v. Gußrohrleitung	180 670	—	198 729	—
11. Aus dem Erneuerungsfonds	1 928 037	—	2 017 826	—
12. Aus Anleihen und eigenen Einnahmen	1 521 418	—	3 600 989	—
13. Für Kohlen zur Gasbereitung	—	10 691 532	—	11 795 264
14. Für Reinigungsmaterial	—	29 700	—	7 767
15. Erneuerung der Retorten, Oefen-Rep.	—	180 296	—	172 594
16. Unterh. der Gebäude und Apparate	—	143 934	—	219 914
17. Betriebsgeräte und deren Reparaturen	—	86 172	—	93 414
18. Allgemeine Betriebskosten	—	588 847	—	673 256
19. Arbeiterlöhne	—	2 283 286	—	2 552 259
20. Ausgaben für Privat-Beleuchtung	—	1 286 939	—	1 387 558
21. Reparat. und Unterhaltung der Gasmesser	—	103 455	—	124 464
22. Verwaltungskosten	—	1 087 123	—	1 195 623
23. Pensionen und Unterstützungen	—	125 246	—	143 959
24. Bedienung u. Reparat. öffentl. Laternen	—	444 501	—	468 029
25. Zinsen vom Gewinn-Überschuß	—	465 450	—	465 450
26. Schuldentilg. u. Zinsen (s. b. IV. 1, 2a, 3a.)	—	+ 1 859 842	—	+ 1 971 734
27. Anschaffung neuer Gasmesser	—	649 321	—	—
28. Ersatz unbrauchbar gewordener Gasmesser	—	28 301	—	39 214
29. Umlegung von Rohrleitungen	—	23 143	—	40 023

Kapitel des Jahres-Abschlusses	1900/01 Einnahme M.	1900/01 Ausgabe M.	1901/02 Einnahme M.	1901/02 Ausgabe M.
30. Erweiterung des Rohrsystems	—	471 699	—	446 955
31. - auf d. Anstalten u. Privatleitg.	—	313 337	—	222 211
32. Abschreibung vom Werte der Werke	—	1 859 856	—	1 946 416
33. Bebauung der 5. Gasbereit.-Anstalt in Schmargendorf und sonstige Bauten		2 144 324	—	5 090 891
34. Sonstige Einnahmen und Ausgaben	27 621	15 065	56 641	28 353
Zusammen A.	30 719 181	24 944 630	31 416 249	29 163 764
B. Städt. Petroleum-Beleuchtung.				
1. Eigene Einnahmen	8 234	.	2 632	.
2. Zuschuß der Stadthauptkasse (s. b. XII. A. 4.)	36 072	.	33 261	.
3. Beaufsichtigung und Bedienung	—	17 249	—	14 389
4. Anschaffung von Petroleum	—	21 520	—	13 897
5. Reparat. der Laternen	—	5 347	—	7 384
6. Beschaffung von neuen Laternen	—	190	—	223
Zusammen B.	44 306	44 306	35 893	35 893
C. Magazin und Werkstatt.				
1. Material zu Gaseinrichtungen für Private	468 710		453 556	
2. Für Rohrleitungen etc.	3 017 750	3 113 196	2 588 173	2 573 907
3. Materialienausgaben	.	48 470	—	65 348
4. Verausgabte Arbeitslöhne	.	232 242	—	263 591
5. Überschuß aus der Verwaltung (s. A. 7)	—	78 664	.	122 579
6. Für abgegeb. Kohlen u. gefertigte Arbeiten	11 740 871	11 740 871	13 981 857	13 981 857
7. Sonstige Ausgaben		13 888	.	16 304
Zusammen C.	15 227 331	15 227 331	17 023 586	17 023 586
D. Feuer- und Explosions-Versicherungsfonds	68 774	68 774	71 737	71 737
E. Erneuerungsfonds der Gasanstalten	1 859 856	1 859 855	1 946 416	1 946 416
Verwalt. der Gasanstalten überhaupt	47 919 448	42 144 896	50 493 881	48 241 396
Mehr-Einnahme	5 774 552		2 252 486	
Davon sind an die Stadt-Hauptkasse abgeführt (s. b. II. 1.)	.	+5 773 311[1])	.	— [2])
Mithin ist ein Bestand von vorhanden, welcher übertragen wird.	1 241	—	2 252 486	
II. Verwalt. der städt. Wasserwerke.				
A. Haupt-Verwaltung.				
1. Aus dem Wasserabsatz	7 231 857	—	7 410 088	—
2. Werkstattbetrieb		90 269		96 561
3. Hydrologisches Bureau		4 902		5 497
4. Aus Anleihen und eigenen Einnahmen	1 059 710	116 637	1 382 147	256 166
5. Für das Wasserwerk am Müggelsee		810 038		37 552
6. Verwaltungskosten		187 512		188 952
7. Betriebskosten		1 789 618		1 813 615
8. Amortisation und Zinsen (s. b. IV. 1, 2b, 3b)		+2 690 487		+2 731 705

In Rest gestellt sind: [1]) aus d. Jahre 1900/01 = 950593 M., [2]) aus 1901/02 = 3960963 M.

Kapitel des Jahres-Abschlusses	1900/01 Einnahme M.	1900/01 Ausgabe M.	1901/02 Einnahme M.	1901/02 Ausgabe M.
9. Pensionen und Unterstützungen	—	20 409	—	26 751
10. Zum bez. aus dem Reservefonds	100 000	100 000	126 128	100 000
11. Hausanschlüsse	206 129	172 377	186 773	148 274
12. Grundeigentum	13 021	—	15 822	—
13. Bau der Müggelsee-Werke etc.	—	93 541	—	1 214 536
14. Erlös aus veräußerten Grundstücken	521	521	—	—
15. Sonstige Einnahmen und Ausgaben	13 191	60 117	17 369	77 509
Zusammen A.	8 624 429	6 086 428	9 138 327	6 697 118
B. Reserve- und Erneuerungs-Fonds	102 494	102 494	126 128	126 128
C. Materialien-Konto	1 019 243	1 019 242	997 142	997 143
Verwalt. d. Wasserwerke überhaupt	9 746 166	7 208 164	10 261 597	7 820 389
Mehr-Einnahme	2 538 002	—	2 441 208	—
Davon an die Stadt-Hauptkasse (s. b. II. 2)	—	+ 2 398 506	—	+ 2 441 208
III. Verwaltung d. Kanalisationswerke und der städtischen Rieselgüter.				
A. Ordinarium.				
1. Abgabe von den an die Kanalisation angeschlossenen Grundstücken in Berlin	4 988 530	—	5 221 113	—
2. Abgabe v. Grundstück. außerh. d. Weichb.	233 056	—	263 968	—
3. Kosten der Zentral-Verwaltung	—	302 270	—	316 107
4. Einnahmen der Betriebs-Verwaltung	7 937	—	7 930	—
5. Betriebskosten der Radial-Systeme	—	1 262 272	—	1 278 610
6. Für Hausanschlüsse in Berlin	107 681		127 828	
7. - - - Charlottenburg	3 822		3 414	
8. - - - Schöneberg	1 182	100 812	825	106 363
9. - - - Lichtenberg und Boxhagen-Rummelsburg	1 286		7 037	
10. Allgem. Kosten d. Verwalt. d. Rieselfelder	—	392	—	393
11. Verwaltung der einzelnen Rieselfelder	2 337 019	2 550 039	2 402 526	2 702 608
12. Zur Schuldentilgung (s. b. IV. 2. c)	—	+2 077 836	—	+ 2 263 547
13. - Verzins. von Hypotheken-Kapitalien	—	3 750	—	3 750
14. - - der Anleihen (s. b. IV. 1, 3. c)	—	+3 125 226	—	+ 3 277 413
15. Zuschuß aus der Stadt-Hauptkasse bez. Rückzahlung (s. b. II. 3)	+1 750 335	+ 13 009	+1 918 676	+ 20 400
16. Wert d. Materialbest. bei Hausanschlüss. und Kosten des Bureaus	28 487	28 952	25 750	28 487
17. Erlös für veräußerte Grundstücke etc.	333 420	333 420	247 607	688 868
18. Sonstige Einnahmen und Ausgaben	36 252	29 539	490 564	27 692
Ordinarium überhaupt	9 829 007	9 827 517	10 717 238	10 714 238
Mehr-Einnahme	1 490	—	—	—
B. Extraordinarium.				
1. Bau der Radial-Systeme	—	1 721 318	—	3 312 201
2. Bau von Straßenleitungen in Vororten	—	19 428	—	426 348
3. Aptierung u. Drainierung der Rieselfelder	—	549 741	—	788 430
4. Für Neu- u. Reparaturbaut. u. Wegereparat.	—	84 642	—	107 994
5. Zur Verzinsung (s. b. IV. 1, 3. c)	—	+ 67 585	—	+ 18 417
6. Aus eigenen Einnahmen	696 428	—	1 141 962	—
7. Aus Anleihen	2 189 177	—	7 487 082	—
8. Aus Mitteln d. Stadthaushaltes (s. b. II. 3)	+ 702 810	1 076 766 28 506	+ 692 546	1 007 049 23 035
9. Zur Erweiterung der Rieselfelder	—	40 429	—	3 638 116
Extraordinarium überhaupt	3 588 415	3 588 415	9 321 590	9 321 590
Verwalt. d. Kanalisationsw. überh.	13 417 422	13 415 932	20 035 828	20 035 828
Mithin Bestand in die nächste Rechn. übertrag.	1 490	.	—	.

Kapitel des Jahres-Abschlusses	1900/01 Einnahme M.	1900/01 Ausgabe M.	1901/02 Einnahme M.	1901/02 Ausgabe M.
IV. Städtischer Zentral-Viehhof.				
1. Miete für Räumlichkeiten etc.	106 451	—	105 239	—
2. Aus der Verwertung des Düngers	36 963	—	39 304	—
3. Viehmarkt-Standgeld	965 569	—	915 863	—
4. Eisenbahn-Betrieb	239 609	175 495	231 041	215 019
5. Desinfekt.-Gebühren bez. Kosten	88 341	87 804	85 217	90 520
6. Fourage-Verwaltung	1 161 320	821 342	1 212 170	888 623
7. Wagegebühren	112 642	—	103 810	—
8. Erstattungen auf Besoldungen etc.	18 849	—	18 275	—
9. Besoldungen und Löhne	—	185 119	—	192 745
10. Unterst. u. Pens. an Beamte u. Arbeit. etc.	—	5 208	—	9 995
11. Zu den Kosten der Hauptkasse der städt. Werke	—	8 609	—	8 633
12. Zur Schulden-Tilgung (s. b. IV. 2. d.)	—	+173 494	—	+184 104
13. Zur Verzinsung (s. b. IV. 3. d.)	—	+194 239	—	+262 079
14. Heizungs- und Feuerungs-Material	—	13 943	—	13 120
15. Erleuchtung	—	49 580	—	47 185
16. Wasserverbrauch	—	37 983	—	36 412
17. Unterh. d. Baulichkeiten u. des Inventars	—	71 548	—	122 113
18. Bureau- und Geschäfts-Bedürfnisse	—	5 114	—	5 681
19. Lasten und Abgaben	—	37 676	—	38 481
20. Für Schnee- und Eisbeseitigung etc.	—	8 728	—	10 236
21. Kosten des Veterinärwesens	—	25 964	—	34 837
22. Beitrag zur Unfall- etc. Versicherung	—	6 671	—	7 081
23. Aus dem Reservefonds des Viehmarktes	65 380	—	328 390	—
24. Beitr. z. d. Kosten d. Viehhof-Zufahrtstraßen	5 185	5 185	15 388	15 388
25. Anteil des Schlachthofes am Fouragegewinn (s. c. V. 18)	—	4 585	—	4 721
26. Erweiterungsbauten	—	65 380	—	254 475
27. Sonstige Einnahmen und Ausgaben	1 073	7 327	1 600	7 377
Zentral-Viehhof überhaupt	2 801 382	1 990 994	3 056 297	2 448 825
Hierzu Reservefonds	120 321	120 321	328 389	328 389
Mehr-Einnahme	810 388	.	607 472	.
Davon: zum Reservefonds gegeben	—	100 000	—	100 000
a. d. Stadt-Hptkasse abgef. (s. b. II. 4. a)	—	+710 388	—	+507 472
V. Verwaltung d. Zentral-Schlachthofes.				
1. Schlachtgebühren	1 368 081	—	1 458 778	—
2. Miete und Entschädigung für Wasserverbrauch	114 180	—	135 718	—
3. Dünger-Erlös	15 265	—	35 629	—
4. Erstattung vom Konto Fleischschau etc.	5 507	—	10 268	—
5. Besoldungen und Löhne	—	204 089	—	234 353
6. Unterstütz. der Beamten u. Arbeiter etc.	—	2 073	—	3 165
7. Zur Schuldentilgung (s. b. IV. 1, 2. d)	—	+164 162	—	+185 611
8. Zur Verzinsung (s. b. IV. 1, 3. d)	—	+352 452	—	+361 [illegible]
9. Für Brennmaterial	—	72 878	—	93 [illegible]
10. - Erleuchtung	—	157 162	—	125 [illegible]
11. - Wasserverbrauch	—	94 498	—	104 [illegible]
12. Unterh. der Baulichkeiten u. d. Invent.	—	113 244	—	171 [illegible]
13. Für Schnee- und Eisbeseitigung etc.	—	11 528	—	6 [illegible]
14. Büreau- und Geschäfts-Bedürfnisse	—	3 933	—	4 051

Kapitel des Jahres-Abschlusses	1900/01 Einnahme M.	1900/01 Ausgabe M.	1901/02 Einnahme M.	1901/02 Ausgabe M.
5. Lasten und Abgaben	—	31 278	—	37 119
6. Für Dungabfuhr-Gespanne	—	5 845	—	6 500
7. Anteil des Schlachthofes am Fourage-Gewinn (s. c. IV. 25)	4 585	—	4 721	—
8. Für Neubauten (aus d. Erneuerungsfonds)	37 415	37 415	51 687	48 789
9. Zu Erweiterungsbauten aus Anleihen etc.	472 651	472 651	7 760 977	7 763 876
0. Transport von Marktvieh n. d. Schlachthof	—	4 202	—	4 245
1. Sonstige Einnahmen und Ausgaben	4 639	4 407	4 272	6 505
Zentral-Schlachthof überhaupt	2 022 323	1 731 817	9 462 050	9 158 120
Hierzu Erneuerungs- und Erweiterungs-Fonds	37 415	37 415	29 802	29 802
Mehr-Einnahme	290 506	—	303 930	—
Überschuß a. d. Stadt-Hauptk. (s. b. II. 4 b)	—	+ 290 506	—	+ 303 930
VI. Städtische Fleischschau auf dem Schlachthof.				
1. Bestand aus dem Vorjahre	63 492	—	99 583	—
2. Schaugebühren	876 992	—	887 084	—
3. Besoldungen, Löhne, Rent., Unterstützng.	—	328 893	—	383 618
4. Miete	—	21 000	—	21 000
5. Den Fleischbeschauern für Untersuchung	—	460 381	—	425 432
6. Für Heizung	—	2 928	—	4 423
7. - Erleuchtung	—	3 780	—	7 437
8. - Wasserverbrauch	—	840	—	840
9. Bureau- und Geschäftsbedürfnisse	—	5 192	—	6 865
0. Beschaffung u. Unterhaltung d. Inventars	—	7 034	—	10 609
1. Beitrag z. d. allgem. Unterhaltungskosten	—	3 600	—	3 600
2. Beitrag zu den Kosten der Hauptkasse der städtischen Werke	—	2 511	—	2 627
3. Sonstige Einnahmen und Ausgaben	418	5 160	1 535	5 449
Fleischschau a. d. Schlachthof überh.	940 902	841 319	988 202	871 900
Mehr-Einnahme	99 583	.	116 302	.
VII. Fleischschau für das von außerhalb eingeführte Fleisch.				
1. Schaugebühren	298 348	—	310 170	—
2. Besoldungen	—	203 924	—	220 895
3. Beitrag zu den Kosten der Hauptkasse der städtischen Werke	—	2 400	—	2 222
4. Miete	—	25 906	—	25 906
5. Für Heizung, Erleuchtung, Reinigung	—	17 922	—	16 009
6. Bureau- und Geschäftsbedürfnisse	—	2 576	—	2 121
7. Für Beschaffung u. Unterhalt. d. Inventars	—	2 280	—	3 169
8. Bauliche Einrichtungen u. Veränderungen	—	7 698	—	919
9. Bestand aus dem Vorjahre	18 612	—	10 952	—
10. Sonstige Einnahmen und Ausgaben	1 908	—	3 263	—
Fleischschau für eingeführtes Fleisch überhaupt	318 868	262 706	324 385	271 241
Mehr-Einnahme	56 162	—	53 144	—
Davon an die Stadt-Hauptk. abgef. (s. b. II. 4. c)	—	+ 45 210	—	+ 42 192
auf das nächste Jahr übertragen	—	10 952	—	10 952

Kapitel des Jahres-Abschlusses	1900/01 Einnahme M.	1900/01 Ausgabe M.	1901/02 Einnahme M.	1901/02 Ausgabe M.
VIII. Markthallen-Verwaltung.				
1. Personal-Kosten: a. Direktion	—	31 085	—	31 894
b. Inspektionen	—	210 897	—	225 792
2. Unterstützungen	—	10 002	—	6 686
3. Sächliche Kosten	—	9 121	—	10 074
4. Versicherung der Beamten und Arbeiter	—	5 204	—	5 688
5. Beitrag zur Kassen-Verwaltung	—	17 218	—	18 016
6. Zur Amortisation (s. b. IV. 2e)	—	+443 252	—	+459 716
7. Zur Verzinsung (s. b. IV. 3e)	—	+893 446	—	+877 696
8. Mieten	567 344	52 903	577 797	52 903
9. Standgelder von Abonnenten	1 910 563	—	1 968 399	—
10. - täglich erhoben	152 091	—	150 448	—
11. Erstattung der Kosten für Heizung und Reinigung der Marktpolizei-Bureaus	2 233	—	2 232	—
12. Betrieb des Markthallen-Bahnhofes	93 879	93 654	102 162	90 748
13. Unterhaltung d. Baulichkeiten u. d. Invent.	—	125 303	—	103 748
14. Beleuchtung, Maschinen- u. Fahrstuhlbetr.	—	203 134	—	176 280
15. Brennmaterial für die Diensträume und den Maschinenbetrieb	—	30 884	—	32 980
16. Wasserverbrauch	35 988	56 039	36 337	57 376
17. Reinigung, Desinfektion, Schnee- und Eisbeseitigung	—	169 196	—	171 263
18. Abgaben und Lasten etc.	—	53 152	—	47 025
19. Löhne für d. Fahrstuhlwärter u. techn. Arb.	—	39 289	—	44 534
20. Erstattung v. Entschädig. für Grundstücke	350 591	350 591	—	—
21. Bauten in den Zentralhallen I und II	18 285	18 285	135 802	135 802
22. Sonstige Einnahmen und Ausgaben	8 366	4 698	3 642	2 584
Markthallen-Verw. überhaupt	3 139 340	2 817 353	2 976 819	2 553 901
Mehr-Einnahme	321 987	—	423 018	—
Davon: a. an Abschreibungen für Maschinen etc.	—	157 583	—	150 382
b. Überschuß z. Erneuerungs- u. Ergänzungsfonds	—	164 404	—	272 636
IX. Verwaltung d. städt. Abladeplätze.				
1. Grundeigentum	331	—	282	—
2. Erlös aus dem Verkauf von Marken für die Benutzung der Abladeplätze	315 200	—	187 470	—
3. Verschiedene Einnahmen an Pacht etc.	5 102	—	5 019	—
4. Vorschuß aus dem Vorschuß-Konto der Hauptkasse der städtischen Werke	88 770	—	39 235	—
5. Verwaltungskosten	—	2 130	—	2 42[illegible]
6. Löhne und Bekleidung	—	20 181	—	15 11[illegible]
7. Zur Beschaffung von Material. u. Geräten	—	997	—	5[illegible]
8. Pacht für die Abladeplätze	—	12 368	—	12 6[illegible]
9. Steuern, Feuerkassenbeiträge	—	310	—	3[illegible]
10. 3½% Zinsen von den noch nicht erstatteten Vorschüssen an die Hauptkasse der städtischen Werke	—	14 916	—	18[illegible]
11. Fortschaffung des Hausmülls einschl. Ein- und Ausladen	—	348 226	—	177[illegible]
12. Verschied. Ausg., Beiträge z. Versicher. etc.	—	2 197	—	[illegible]
13. Bauliche Unterhaltg., Baggerarbeiten etc.	—	8 078	—	[illegible]

Kapitel des Jahres-Abschlusses	1900/01 Einnahme M.	1900/01 Ausgabe M.	1901/02 Einnahme M.	1901/02 Ausgabe M.
14. Für Zwecke d. Müllabfuhr u. Beseitigung bez. Bestand aus dem Vorjahre	52 513	53	52 460	3 023
Städtische Abladeplätze überh.	461 916	409 456	284 466	235 030
Mehr-Einnahme	52 460	—	49 436	—
X. Hafen am Urban.				
1. Hafengebühren etc.	89 308	—	29 475	—
2. Bestände aus Vorjahren	—	—	74 331	—
3. Zuschuß der Stadt (s. b. II. 5.)	—	—	+192 145	—
4. Verwaltungskosten etc.	—	14 977	—	16 277
5. Zur Schuldentilgung (s. b. IV. 2. f.)	—	—	—	+206 346
6. Zur Verzinsung (s. b. IV. 3. f.)	—	—	—	+73 328
Hafen am Urban überh.	89 308	14 977	295 951	295 951
Mehr-Einnahme	74 331	—	—	—
auf die nächste Rechnung übertragen.				
Außerd. Grundstückserwerb.-Fonds	1 816 339	1 192 013	1 474 161	1 172 301
Mehr-Einnahme	624 326		301 860	

Zusammenstellung.

Einnahmen und Ausgaben der Hauptverwaltung der städt. Unternehmungen mit besonderen Etats einschl. Grundsteuer-Erwerbungsfonds	64 351 410	53 707 625	79 452 735	72 903 878
Einnahmen und Ausgaben in der Rechnung der Stadt-Hauptkasse	112 604 739	104 738 861	108 517 002	112 037 311
Hierunter Kap. II. und IV. Ausgaben an die, bezw. Einnahmen aus der Kasse der städtischen Werke (+bezeichn.)	23 726 094	23 726 094	18 992 163	18 992 163
Hauptsummen bei beiden Kassen zusammen in Einnahme und Ausgabe	153 230 055	134 720 392	168 977 574	165 949 026

Sonstige bei der Stadt-Hauptkasse bez. den städtischen Werken in Einnahme und Ausgabe durchlaufende Posten, deren Ausscheidung für die vergleichende Finanz-Statistik nötig wäre, sind hier nicht in Abzug gebracht, ebensowenig die Einnahmen aus Beständen bez. aus Anleihen.

d. Stadtvermögen und Stadtschuld.

Städtische Schulden am		31. März 1901	31. März 1902
An Ausgabe-Resten (schwebender Schuld)	M.	16 666 495	15 717 209
- Kaufgelderresten	-	321 000	300 000
Obligationenschuld	-	271 916 700	290 995 925
Anleihen-Vorschüsse	-	674 650	—
Gesamt-Schuld der Stadt	M.	272 912 350	291 295 925
Forderungen der Stadt:			
an die Gasanstalten	M.	24 562 814	27 015 361
- - Wasserwerke	-	49 726 581	49 974 006
- - Kanalisation	-	91 235 108	95 848 734
- - Vieh- und Schlachthof-Verwaltung	-	15 723 404	23 259 787
- - Markthallen	-	25 276 710	24 816 994
- den Hafen am Urban	-	—	1 957 517
Überhaupt	M.	206 524 617	222 872 399
Hiernach verblieb eigentliche Kämmereischuld	M.	66 387 733	63 232 052
Bestand der Anleihe von 1898	-	—	5 191 474
Es schulden die Gasanstalten die bis Ende 1867 erzielten, infolge Verwendung zu Gasanstaltszwecken nicht abgeführten Überschüsse	M.	9 309 000	9 309 000
die Deutschmann'schen Erben Restkaufgeld	-	37 500	37 500

Nach Angabe der Grundeigentums-Deputation berechnete sich am das Vermögen der Stadt auf M.:	Schlusse des Etatsjahres 1900/01	Schlusse des Etatsjahres 1901/02
Wert der Grundstücke für Verwaltungs-Zwecke	319 064 666	341 179 761
Andere der Stadt gehörige Häuser	22 260 472	21 998 745
Städtischer Grund und Boden (unbebaut)	41 834 971	39 761 985
Güter mit Gebäuden	29 601 001	32 183 218
Anderes (unbewegliches) Eigentum	6 516 312	6 568 720
Mithin Wert der Immobilien	419 277 422	441 692 429
Dazu: Ausstehende Kapitalien	26 311 161	36 181 173
Bare Kassenbestände	25 686 740	20 697 397
Ausstehende Einnahme-Reste	1 579 075	1 343 808
Materialien, Betriebsbestände, Mobiliar-Inventar, Bibliotheken etc.	143 055 735	148 877 228
Zusammen Aktiva	615 910 133	648 792 035
Dazu die Aktiva der Stiftungen (einschl. 9 706 528 bez. 9 829 515 M. Grundstückswert)	42 502 274	43 989 435
Überhaupt Aktiva des Kämmerei- u. d. Stiftungs-Vermögens	658 412 407	692 781 470
Schulden auf dem Grundbesitz lastend	2 566 248	2 409 748
Obligationenschulden und Anleihen	271 916 700	290 995 925
Ausgabe-Reste	27 268 917	25 361 522
Zusammen Passiva	301 751 865	318 767 195
Dazu Schulden der Stiftungen	451 140	316 842
Überhaupt Passiva des Kämmerei- u. d. Stiftungsvermögens	302 203 005	319 084 037
Kämmerei- und Stiftungs-Reinvermögen daher	356 209 402	373 697 433

Alphabetisches Register.

Alphabetisches Register.

Seite

Abbrüche 208.
Abdeckerei 282.
Abgeordnetenhauswahlen 633.
Abhängige 34, 57, 78 fg., 122 fg.
Abmeldungen 169.
Abzüge 5 fg., 161 fg.
Administrationsbezirke 239 fg.
Akademie der Künste 599.
Almosenempfänger 416 fg.
Alter 5 fg., 52 fg., 61, 72 fg., 82 fg., 95 fg., 116, 119, 125 fg., 130 fg., 141 fg., 151, 160 fg.
Alter der Bevölkerung 20.
Alter der Heiratenden 52 fg.
Alter der Gestorbenen 97 fg.
Alter der Zu- und Abgezogenen 161.
Altersrenten 385.
Altersrentenempfänger 385.
Altersversicherung 382 fg.
Altkatholische Gemeinde 625.
Amtshandlungen der Geistlichen 609 fg.
Amtsgericht 512 fg.
Angehörige 159, 163 fg.
Angestellte 34.
Anmeldungen 169.
Anstalten 200.
Anstaltschulen 578.
Anstaltskirchen 608 fg.
Anzeigen über Verbrechen und Vergehen 503.
Apostolische Gemeinden 622.
Arbeiterbudgets 269 fg.
Arbeiterinnen-Hospiz 486.
Arbeiterinnen (Lebenshaltung unverheirateter) 268.
Arbeiter-Invaliditäts- und Altersversicherung 382 fg.
Arbeiterkolonie (Berliner) 478.
Arbeiter-Krankenversicherung 360 fg.
Arbeiter-Unfallversicherung 357 fg.
Arbeitshaus Rummelsburg 549.
Arbeitszeit 268.
Armen-Kommission der jüdischen Gemeinde 479.
Armenkrankenpflege 424, 452 fg., 457.
Armenpflege 415 fg., 452 fg., 457, 479.
Armen-Speisungsanstalt 479.

Seite

Armen-Verwaltung 415 fg., 452 fg., 457, 479.
Arreste 517.
Asphaltpflaster 235.
Asyl für Obdachlose 472.
Asylvereine für Obdachlose 477.
Aufgebote 45, 47 fg.
Augenheilanstalten 443.
Ausfuhr 318, 323 fg.
Ausgaben der Stadt Berlin 670 fg.
Aushebungen zum Militär 631.
Ausländer 22, 25.
Ausländische Fleischeinfuhr 286.
Außereheliche Kinder 65 fg., 78 fg., 85 fg., 95, 122 fg., 135 fg., 147, 149, 151, 154 fg., 162, 609 fg.
Außereheliche Kinder (Geburten) 65 fg., 78 fg.
Außereheliche Kinder (Sterbefälle) 78 fg., 147, 149, 151, 154 fg.
Aussperrungen 272.

Badeanstalten 494 fg.
Badezimmer 207.
Bahngrundbuch 514.
Baptisten-Gemeinde 624.
Barometerstand 184.
Baugenehmigungen 203.
Baugenossenschaft 401, 406.
Baugesellschaften (gemeinnützige) 232.
Baugesuche 203.
Baukosten der Markthallen 279.
Bauscheine 203.
Bauten (städtische) 203.
Bauwerte 232.
Beerdigungen 609.
Begräbnisgeld-Versicherung 347 fg.
Begräbnisse 609 fg.
Behausungsziffern 198.
Beistandschaften 515.
Beitragserstattungen 390.
Beleuchtungswesen 244.
Bergakademie 556.
Berliner Kassenvereine 256.
Berliner Ostbahnen 337.
Berliner Stadtsynode 607 fg.

Seite
Berliner Verein für Ferienkolonien 493.
Berliner Verein für häusliche Gesundheitspflege 493.
Beruf 34 fg., 57, 59, 78 fg., 122 fg., 163 fg.
Berufsgenossenschaften 357 fg.
Berufungen in Steuerangelegenheiten 644, 651.
Beschäftigungsdauer 268.
Bestrafte 504, 507, 510.
Bestrafungen 529 fg., 544, 547.
Bestrafungsgründe 507.
Betriebskrankenkassen 364, 368.
Betriebssteuern 664 fg.
Betriebsstörungen im Straßenbahn- und Omnibusverkehr 340.
Betriebsunfälle 267.
Bettelei 536 fg., 550.
Bettler (sistierte) 507.
Bevölkerung 3 fg., 19, 45, 65, 158 fg.
Bevölkerung (mittlere) 45, 65.
Bevölkerung der Polizeireviere 510.
Bevölkerungsstand 3 fg., 19, 45, 65, 158 fg., 510.
Bewegung der Bevölkerung 158 fg.
Bewölkung 190.
Bibliotheken 602 fg.
Bierbrauereien 251.
Bischöfliche Methodistenkirche 623.
Blinde 42 fg.
Blinden-Anstalten (private) 474 fg.
Blutsverwandte 55.
Bodenwerte 231.
Brandursachen 248.
Brandversicherung 215, 356.
Branntweinsteuer 652.
Brausebäder 494, 496.
Braumalzsteuer 668.
Brausteuer 652.
Brotpreise 300.
Budgets (Haushaltungs-) 269 fg.
Bücher-Revisionen der Rückkaufshändler 287.
Bürgerliche Rechtsstreitigkeiten 511.

Censiten siehe Zensiten.
Charlottenburger Straßenbahn 332.
Chirurgische Operationen 442.

Dampfschiffahrts-Gesellschaft „Stern" 337.
Darlehnskassen 399, 473.
Darlehnskassen (wohltätige) 473.
Deklarationspflichtige Steuerzahler 636 fg.
Desinfektionsanstalt 497.
Diakonissenheim 486.
Dichtigkeit der Bevölkerung 19.
Dienstmänner 287.
Diözesen 608.

Seite
Dissidenten 29, 31, 55, 58, 81, 125.
Drillingsgeburten 71.
Droschken-Fuhrwesen 338, 342.
Dunstspannung 182.

Ehedauer 60, 99 fg.
Eheliche Kinder 82, 135 fg., 146 fg., 151. 154 fg., 162.
Ehelösungen 99 fg.
Ehesachen 518 fg.
Ehescheidungen 8, 58 fg., 518, 520.
Ehescheidungsgründe 58.
Eheschließungen 8, 45, 51 fg., 609 fg.
Eheverlassene 418, 445, 447, 449, 461 fg.
Einfuhr 316, 320 fg.
Eigentümer 198.
Eingesegnete Ehen 609 fg.
Einkommensquellen 643.
Einkommensteuer 635 fg., 642 fg., 665 fg.
Einkommensteuer der Vororte 656 fg.
Einkommensteuer-Einschätzung 641.
Einkommensteuer-Soll-Veränderungen 644.
Einnahmen der Stadt Berlin 669 fg.
Einquartierungen 632.
Einschätzung 635 fg.
Eisenbahnen 316 fg.
Eisenwerke 251.
Elektrische Straßenbahn (Siemens & Halske) 337.
Elektrizitätswerke 245.
Elektromotoren 267.
Englische Episkopalkirche 623.
Entbindungsanstalten 451.
Entmündigungssachen 512, 518 fg.
Epileptikeranstalt 450.
Erbschaftssteuern 652.
Erdtemperatur 173.
Ergänzungssteuer 645 fg., 665.
Ergänzungssteuern der Vororte 656 fg.
Erkrankungen 117 fg., 243.
Erkrankungen auf den Rieselgütern 243.
Ernährungsweise des gestorbenen Kindes 137 fg., 157.
Erwerbsgenossenschaften 399.
Erwerbsunfähige Krankenkassenmitglieder 362.
Erziehungs-Anstalten (private) 474 fg.
Etat der Stadt Berlin 669 fg.
Evangelische 28, 31, 55, 58, 81, 125, 626.
Evangelische Kirchengemeinden 608 fg. 624, 626.
Evangel.- kirchl. Hülfsverein 485.
Extraunterstützungen 416 fg.

Fabriken 265.
Fabrikarbeiter 265.
Fabrikkrankenkassen 364. 368.
Fachschulen (königl.) 576.

Seite
Fachschulen (private) 590.
Fachschulen (städtische) 585 fg.
Fahrkarten (verkaufte) 331.
Familienrechtliche Angelegenheiten 515.
Familienstand 8, 20, 51, 65, 90, 97, 116, 160.
Ferienkolonie 493.
Fernsprechverkehr 344.
Feuchtigkeit (relative) 175, 182.
Feuerkassenwerte 206, 215 fg., 223, 226 fg.
Feuerlöschwesen 246 fg.
Feuersozietät 215, 356.
Feuerversicherung 215, 356.
Feuerwehr 246 fg.
Finanzielle Verhältnisse der Stadt Berlin 669 fg.
Flächeninhalt der Neubauten 206.
Flächeninhalt der verkauften Grundstücke 225 fg.
Flächeninhalt der Vororte 656 fg.
Fleischbeschau 283 fg.
Fleischeinfuhr 286.
Fleischkonsum 315.
Fleischpreise 292 fg., 304 fg.
Fleischuntersuchungsstationen 286.
Flußbadeanstalten 495.
Fonds für wohltätige Zwecke 473.
Forensen 635 fg.
Fortbildungsanstalten 577.
Fortbildungsschulen (private) 590.
Fortbildungsschulen (städt.) 583.
Fortschreibung der Bevölkerung 5 fg.
Fortzüge 5 fg., 158 fg., 161 fg.,
Freie Innungen 258 fg.
Freireligiöse 29, 31.
Freiwillige Krankenkassenmitglieder 362.
Fremdenverkehr 170.
Fürsorgeerziehung 243, 508, 516.
Fuhrwerksbestand 338.
Fuhrwerksbetriebe 276, 338, 342.
Fuhrwesen (öffentliches) 338, 342.

Gänsehandel 287.
Gartenverwaltung 236.
Gasanstalten 244.
Gasverbrauch 244.
Gaswerke 244.
Gastwirtschaften 254.
Gebäude 197, 203, 215.
Gebäudesteuer 215.
Gebäudesteuer der Vororte 656 fg.
Geborene 5 fg., 63 fg., 626.
Geborene Berliner 26.
Gebürtigkeit 22, 24, 26.
Geburten 5 fg., 63 fg., 626.
Geburtenfolge 73.

Seite
Geburtenziffern 63 fg., 78 fg., 82 fg. 626.
Geburtsgemeinden 26.
Geburtsjahrklassen der Bevölkerung 5 fg.
Geburtsland 22, 24, 554.
Geburtsort der Heiratenden 56.
- - Gestorbenen 125.
Gefängnisse 546 fg.
Geistliche 608 fg., 627.
Gemeindeeinkommensteuer 659 fg.
Gemeindegrundsteuer 213, 663, 665 fg,
Gemeindekrankenversicherung 365, 369.
Gemeindepflege in den Berliner Kirchengemeinden 487 fg.
Gemeindeschulen 579 fg.
Gemeindesteuerveranlagung 659 fg.
Genossenschaften 399 fg., 401.
Genossenschaftsverband 401.
Gerichtliche Urkunden 514.
Gesangvereine 601.
Geschiedene 8, 20, 21, 51, 58 fg., 90, 97.
Gesinde-Belohnungs- u. Unterstützungsfonds 473.
Gestorbene 5 fg., 88 fg., 122 fg., 150 fg., 154 fg., 175 fg.
Gesundheitspflegeverein 493.
Getaufte 609 fg.
Getreidepreise 298, 302, 308.
Getreideverkehr 253.
Gewerbegericht 263.
Gewerbe-Inspektion 265 fg.
Gewerberäume 200, 207 fg., 232.
Gewerbesteuer der Vororte 656 fg.
Gewerbesteuern 664 fg.
Gewerkschaften 394 fg.
Gewerkschafts-Kommission 394 fg.
Gewerkskrankenverein 375 fg.
Gewerkvereine 391 fg.
Gewicht-Revisionen 287.
Graue Schwestern 486.
Große Berliner Straßenbahn 333 fg.
Großhandelpreise 292 fg., 311.
Grundbesitz der Stadtgemeinde 219 fg.
Grundbesitzwechsel 222 fg.
Grundbuchsachen 514, 522.
Grunderwerbskosten der Markthallen 279.
Grundschulden 217.
Grundsteuer 214, 663, 665 fg.
Grundsteuern der Vororte 656 fg.
Grundsteuerveranlagungs-Soll 663.
Grundstücke 197 fg., 213 fg., 219 fg., 223 fg., 231, 663, 665.
Grundstücke (bebaute) 663, 665.
Grundstücke (unbebaute) 663, 665.
Grundwasser 193.
Grundwert 230.
Güterverkehr 316 fg.
Gymnasien 557 fg.

Seite

Haltekinder 151.
Haushaltrechnungen 270.
Haushaltsetat der Stadt Berlin 669 fg.
Haushaltungen 200.
Heilanstalten 425 fg.
Heimstätten für Genesende 466.
Heiratende s. Eheschließungen
Heiratsziffern (mittlere) 46.
Herbergen zur Heimat 478.
Himmelsbedeckung 190.
Hochschulen 555, 599 fg.
Höhere Mädchenschulen 575.
Holzpflaster 235.
Hospitäler (private) 474 fg.
Hospitäler (städt.) 461 fg.
Hospitaliten 461 fg.
Hülfskassen (eingeschriebene) 365, 370.
Hülfskassen (freie, landesrechtlich genehmigte) 366, 371 fg.
Hundesteuer 665 fg.
Hypothekenschulden 217.

Idiotenanstalt 448.
Immobiliarversicherung 356.
Impfanstalt 498.
Infektionskrankheiten 117 fg., 437.
Innungen 257 fg.
Innungs-Alterversorgungskasse 262.
Innungs-Darlehnskassen 262.
Innungs-Krankenkassen 262, 365, 369.
Innungsmitglieder 257 fg.
Innungs-Rechtsschutzkassen 262.
Innungs-Sparkassen 262.
Innungs-Sterbekassen 262.
Innungs-Unterstützungskassen 262.
Innungswitwenkassen 262.
Invalidenrenten 386.
Invalidenrentenansprüche 386.
Invalidenrentenempfänger 386.
Invaliditätsursachen 387 fg.
Invaliditätsversicherung 382 fg.
Inventarwert der Markthallen 279.
Irrenanstalten 444 fg.
Israelitisches Heimathaus und Volksküche 479.

Jagd-Konfiskationen 288.
Jahrmärkte 287.
Juden 30 fg., 55, 58, 81, 125.
Jüdische Gemeinden 627.
Junggesellen 51.
Juristische Personen 635 fg.

Kämmerei-Grundstücke 219.
Kanalisation 238 fg.
Kanalisationsgebühren 663, 668.
Kapellen 608 fg.
Kapital-Versicherungen 347.

Seite

Kassen 262, 363 fg., 399, 408, 473, 673.
Katholiken 28, 31, 55, 58, 81, 125.
Katholisch-apostolische Gemeinden 623.
Katholische Gemeinden 625.
Kinderbewahranstalten 598.
Kindergärten 598.
Kindersterblichkeit 5, 88, 90 fg., 130 fg., 154 fg., 420.
Kinderzahl 61, 82 fg.
Kirchen 608 fg.
Kirchengemeinden 487 fg., 608 fg.
Kirchensteuern 627.
Kleinhandelspreise 296 fg.
Königl. Leihamt 410 fg.
Kohlen-Einfuhr 328.
Kolonialwarenpreise 307 fg.
Kommunikanten 609 fg.
Konfession 28 fg., 55, 58, 81, 125.
Konfirmierte 609 fg.
Konfiskationen (marktpolizeiliche) 287 fg.
Konkurse 522, 525 fg.
Konkursgläubiger 526.
Konkursverfahren 513.
Konsumtionsverhältnisse 314.
Konsumvereine 401, 406, 407.
Kornpreise 298, 302.
Korrektionshaft 507.
Korrigenden 507.
Kostendeckung für Kranke in den Krankenhäusern 452 fg.
Kosten-Einziehung für verpflegte Kranke 459.
Krankenhäuser 425 fg., 452 fg., 490.
Krankenkassen 262, 363 fg.
Krankenkassenmitglieder 360 fg.
Krankenpflege (öffentliche) 415, 424.
Krankenpflegerinnen 484 fg.
Krankenpfleger- u. Krankenpflegerinnen-Ausbildungsanstalten 484.
Krankenpflege-Stationen des Evangel. kirchl. Hülfsvereins 485.
Krankenversicherung 360 fg.
Krankenwartschule (kgl.) 576.
Krankheiten 117 fg., 376 fg., 387 fg., 424, 429 fg., 468 fg., 497.
Krankheitsdauer 452 fg.
Krankheitsursachen 376 fg.
Kreditverein 399, 402 fg.
Kriminal-Kommissariat 501 fg.
Kriminal-Statistik
Kriminal- und Sicherheits-Polizei 501 fg.
Küchen 207.
Kunstschulen 599.

Landgerichtsgeschäfte 517 fg.
Landtagswahlen 633.
Landwirtschaftl. Bodenbenutzung städt. Liegenschaften 222.
Lebendgeborene 5 fg., 63, 78, 81, 626.
Lebensdauer 128.

Seite
Lebenshaltung unverheirateter Arbeiterinnen 268.
Lebensversicherungen 347 fg.
Ledige 97, 116.
Legitimierungen 85 fg.
Lehrer 553 fg., 573, 575, 585 fg., 599.
Lehrerinnen 575, 598.
Lehrerinnen-Seminar (kgl.) 576.
Leichen-Kommissariat 505.
Leihamt 410 fg.
Lesehallen (städt.) 603.
Lohnverhältnisse 276.
Lufttemperatur 173.
Lutherische Gemeinden 622.

Mädchenschulen (höhere) 575.
Mägdebildungs-Anstalten (privt.) 474 fg.
Märkisches Provinzialmuseum 603.
Mahnungen in Steuersachen 667.
Marktangelegenheiten 287 fg.
Markthallen 279 fg., 292 fg.
Markthallenpreise 292 fg.
Markthallen - Verwaltungs - Ergebnisse 280.
Marktpolizei 287 fg.
Maß-Revisionen 287.
Mehrgeburten 71.
Metallpreise 313.
Methodistenkirche 623.
Mietsteuer 668.
Mietwerte 200, 209 fg., 232.
Milcheinfuhr 314.
Milchkonsum 314.
Milch-Revisionen 288.
Milch-Verbrauch 314.
Militärbevölkerung 23, 25.
Militär-Verhältnisse 631 fg.
Mischehen 31, 609 fg.
Moabit (Strafanstalt)
Mobiliar-Versicherung 356.
Mortalitätskoeffizienten 130, 154.
Mosaisch 30 fg., 55, 58, 81, 125.
Musik-Schulen 599.
Musik-Vereine 601.
Muttersprache 32, 547.

Nachlaßsachen 514.
Nahrungsmittel-Konfiskationen 288 fg.
Nahrungsmittel-Preise 290 fg.
Naturalunterstützung 418.
Neubauten 203 fg.
Niederschläge 175, 185.
Nutzertrag der Grundstücke 213, 217, 231, 663.

Obdach (städt.) 472.
Obdachlosigkeit 472, 536 fg., 550.
Ober-Realschulen 557 fg., 566 fg.

Seite
Öffentliches Fuhrwesen 338.
Omnibus-Gesellschaften 338.
Operationen 442.
Ortskrankenkassen 363, 367.
Ortsvereine 391 fg.
Ozongehalt der Luft 175, 187,

Parkverwaltung (städt.) 236.
Personenstandsaufnahme 9 fg.
Personenverkehr 331 fg.
Pfändungen in Steuersachen 667.
Pfandbriefamt 218.
Pfandleihe 410 fg.
Pfandverkehr 412.
Pfarrgemeinden 608 fg.
Pflasterungen 235.
Pflegegeldempfänger 416 fg.
Pflegegelder 416.
Pflegekinder 422.
Pflegschaften 515.
Physische Personen 635 fg.
Pockenimpfung 498.
Polikliniken 468 fg.
Politische Vereine 634.
Polizeiaufsicht 503.
Polizeigewahrsam 506.
Postverkehr 343.
Preise 290 fg.
Privatheilanstalten 425 fg.
Privatkindergärten 598.
Privatschulen 589.
Produkten-Börse 253.
Professoren 553.
Protestanten 28, 31.
Prozesse 516 fg.
Pumpstation 238 fg.

Radialsystem 238 fg.
Realgymnasien 557 fg. 566.
Realschulen 573.
Rechtshülfesachen 517.
Rechtsstreitigkeiten 511.
Reichsbank 256.
Reichstagswahlen 632.
Rekrutierungen 631.
Religionen 28 fg. 55, 58, 81, 125.
Rentenbank-Renten 665 fg.
Rentenschulden 217.
Renten-Versicherungen 347.
Rettungsgesellschaften 466.
Revisionen (marktpolizeiliche) 287 fg.
Rieselfelder- und Güter 239 fg. 460.
Ringbahn 331.
Römisch-katholische Gemeinde 625.
Rohbauten 203.
Rückkaufhändler 287.
Rummelsburg Arbeitshaus 549.

Seite

Salzsteuer 652.
Sanitätswachen 465.
Schankwirtschaften 254.
Schaumweinsteuer 652.
Scheidungssachen 520.
Schiedsgericht für Invalidität u. Altersversorgung 390.
Schiedsmanns-Sachen 511.
Schiffsverkehr 330.
Schlachthof 282 fg.
Schlachtviehpreise 290, 303.
Schöffengerichts-Sitzungen 517.
Schulbildung 546, 549.
Schulden der Stadt Berlin 693.
Schulden 557 fg.
Schulen für bildende Künste 599.
Schulen für dramatische Kunst 600.
Schulen für Musik (kgl.) 599.
Schulen für Musik (private) 600.
Schutzanstalten (wohltätige) 477.
Schwesternvereine 492.
Schwimmbäder 494 fg.
Schwurgerichtssachen 522.
Selbstmorde 114 fg., 505.
Selbstmordursache 116.
Selbstständige 34, 57, 78, 122 fg.
Selbsttätige 34, 39 fg., 159, 163 fg.
Seminare (private) 590.
Sicherheitspolizei 506.
Sieche 461 fg.
Siechenhäuser (private) 474 fg.
Siechenhäuser (städt.) 461 fg.
Siemens & Halske, Elektrische Straßenbahn 337.
Sittenpolizei 509.
Sitzplätze in den Kirchen 608.
Sonn- und Festtagsarbeit 267.
Sparkasse (städt.) 408.
Spielkartenstempel 652.
Spree-Havel-Dampfschiffahrts-Gesellschaft „Stern" 337.
Spreewasser 193.
Staatliche Betriebs-Krankenkassen 365.
Staatsabgaben 635 fg.
Staatsangehörigkeit 23, 25.
Staatsanwaltschaftsgeschäfte 517 fg.
Staatseinkommensteuer 665 fg.
Staatsgrundsteuer 214.
Staatssteuern 635 fg.
Stadtbahn 331.
Stadt-Hauptkasse 673.
Stadtsynode 607, 608 fg.
Stadtschulden 693.
Stadtverordnetenwahlen 633.
Stadtvermögen 693.
Städtische Gymnasien 557 fg.
Städtische Sparkasse 408.
Standgeldeinnahmen 280.
Stationen der Stadt- u. Ringbahn 331.
Steinkohlenpreise 313.

Seite

Steinpflaster 235.
Stempelsteuer 652.
Sterbefälle 5 fg., 88 fg., 122 fg., 130 fg., 154 fg., 175 fg., 348 fg., 363 fg., 420, 424 fg., 442 fg., 446, 449 fg., 461 fg., 505.
Sterbekassen 262, 347 fg.
Sterblichkeitstafeln 82, 126 fg., 152 fg.
Sterblichkeitsziffern 88 fg., 122 fg., 130 fg., 150, 154 fg., 436.
„Stern" Dampfschiffahrtsgesellschaft 337.
Steuereinschätzung 545, 635 fg.
Steuereinziehung 665.
Steuereinziehungsergebnisse 666.
Steuerermäßigung 644, 651.
Steuerfreie Grundstücke 665.
Steuerfreie Personen 648.
Steuern 627, 635 fg.
Steuer-Niederschläge 644, 651.
Steuern (Gemeinde-) 659 fg.
Steuerpflichtige Personen 635 fg., 645 fg., 654.
Steuerreinertrag 667.
Steuer-Soll 644, 649, 651.
Steuer-Soll der Gemeinde 659.
Steuerstufen 660 fg.
Steuerveranlagung 646, 659 fg.
Steuervergütungen 653.
Steuerverhältnisse in den Vororten 654 fg.
Stiftungen 464, 473.
Stiftungsdeputationen 473.
Stiftungsgrundstücke 220.
Strafanstalten 546 fg.
Strafdauer 539, 548, 550.
Strafsachen 516 fg. 522 fg.
Straßenbahnen 332 fg.
Straßenbahn-Betriebe 276.
Straßenbahn-Gesellschaften 338.
Straßenbahnlinien 332 fg.
Straßenbesprengung 236.
Straßenhandel 287.
Straßenpflasterung 235.
Straßenreiniger 236.
Straßenreinigungswesen 236.
Streikforderungen 274.
Streiks 272.
Studierende 553 fg.
Subhastion 222, 224.
Sublevationsbeiträge 663, 665 fg.

Tabaksteuern 652.
Taubstumme 42 fg.
Taubstummenanstalten (kgl.) 474 fg.
Taubstummenlehrer-Bildungsanstalten (kgl.) 576.
Taufen 609 fg.
Technische Hochschulen 555.
Teilungssachen 514.
Telegraphenverkehr 344.

Seite.
Todesfälle 5 fg., 88 fg., 122 fg., 130 fg., 154 fg., 175 fg.
Todesursachen 103 fg., 132 fg., 142 fg., 156, 348 fg., 429 fg., 446, 505.
Totgeborene 63 fg., 68, 71, 78, 81, 95, 97, 609 fg.
Totschlag 114.
Trauungen 609 fg.
Trennstücke 225.
Trunkene (sistierte) 509.
Turnlehrer-Bildungsanstalt (kgl.) 576.

Überarbeit-Bewilligung 266.
Überlebende 82 fg., 126.
Übertretungen 536 fg., 544, 547, 550.
Umsatzsteuern 665 fg.
Umzüge 169.
Uneheliche Kinder 65 fg., 78 fg., 85 fg., 95, 122 fg., 135 fg., 147, 149, 151, 154 fg., 162, 609 fg.
Unfälle im Straßenbahn- und Omnibusverkehr 340.
Unfälle im Straßenverkehr 340 fg.
Unfallstationen 467.
Unfallversicherung 357 fg.
Ungetaufte 609 fg., 627.
Unglücksfälle 305.
Universität 553.
Universitätslehrer 553.
Untergrundbahn 337.
Unterrichtsanstalten 553 fg.
Unterstützungen 416 fg., 473, 481, 483.
Unterstützungen, Extra- 416 fg.
Unterstützungen, laufende 416 fg.
Untersuchungsstationen 286.
Unverehelichte 418, 445, 447, 449.
Urkundenprozesse 517 fg.
Urwahlen 633.

Veranlagung zu den Kirchensteuern 627.
Veranlagungs-Soll 649, 659, 663.
Verbrauchsabgaben 652, 668.
Verbrechen 501, 503, 528 fg., 544, 547.
Verbrecher 504.
Verbrecher-Album 504.
Verdauungskrankheiten 141, 150.
Vereine (politische) 634.
Vereine zur Ausübung der Tonkunst 601.
Verein für Volksbäder 496.
Vereins-Kindergärten 598.
Vereinsschulen 588.
Verein zur Fürsorge für die weibliche Jugend 477.
Vererbung von Grundstücken 222.
Vergehen 501, 503, 506, 528, 529 fg., 544, 547, 550.
Verhaftungen 501.
Verhaftungsursachen 501, 506.
Seite.
Verheiratete 8, 20, 31, 65, 90, 97 fg., 116.
Verkaufsstände 280.
Verkehr 316 fg.
Verkehrsgewerbe 276.
Verpachtung städtischen Grundbesitzes 221.
Vermögen der Stadt Berlin 693.
Vermögensklassen 649.
Versicherung 347 fg.
Versicherungsdauer 283 fg.
Versicherungswert (Grundstücke) 206, 215 fg., 223, 226 fg., 356.
Verwitwete 8, 20, 90, 97, 116, 461 fg., 478, 546, 549.
Verurteilte 529 fg., 544, 547, 550.
Verurteilungen 529 fg., 544, 547, 550.
Veterinärpolizei 282.
Viehauftrieb 281.
Viehbeanstandungen 283 fg.
Viehbestand 251.
Viehhof 281.
Viehseuchenabgabe 667.
Viehzählungen 252.
Volksbadeanstalten 494 fg.
Volksbibliotheken 602.
Volks-Kaffee- und Speisehallen 479.
Volksküchen (Berliner) 479.
Volksschule 579.
Volkszählungen 3, 19 fg.
Vorbestrafte 529 fg., 534, 541 fg., 548, 550.
Vorlesungen 553 fg.
Vormundschaften 515, 522.
Vororte 35, 40, 47, 166 fg., 197 fg., 608, 654 fg.
Vorortsbevölkerung 18 fg., 24 fg.
Vorspann-Verwaltung 632.

Wärmehallen 479.
Wärmemessungen 173.
Wahlen für die Volksvertretung 632.
Wahlmännerwahlen 633.
Waisen-Erziehungs-Anstalt zu Rummelsburg 421.
Waisenhaus 420 fg.
Waisenhäuser (private) 474 fg.
Waisenkinder 419 fg.
Waisenkostpflege 421 fg.
Waisenlazareth 421.
Waisenpflege 419 fg.
Waisenpflege (private) 474 fg.
Wandergewerbesteuer für Berlin 665 fg.
Wandergewerbesteuer für Potsdam 666.
Wannenbäder 494, 496.
Waren-Ausfuhr 318 fg., 323 fg.
Waren-Einfuhr 316, 320 fg.
Warenhaussteuer 666 fg.
Warenpreise 313.
Warmbadeanstalten (städt.) 494.

Seite.
Wasser-Hebestationen 237.
Wasserstraßen 322 fg.
Wasserverbrauch 237.
Wasserversorgung 235.
Wasserwerke 237.
Wechselprozesse 518, 521.
Weihnachtsmarkt 287.
Winde 191.
Wirtschaftsgenossenschaften 399.
Witterung 175.
Witwer (n.) 51, 160, 418, 445, 447, 449.
Wochenlohn 268.
Wohltätigkeits-Anstalten (nicht städt.) 474 fg.
Wohltätigkeitspflege 473 fg.
Wohltätigkeitsvereine 473 fg., 492, 496.
Wohnbevölkerung 9 fg., 18.
Wohnhäuser 206.
Wohnort der entlassenen Kranken 455.
Wohnstätten 197.
Wohnungen 197 fg., 207 fg.
Wohnungen (leerstehende) 200.
Wohnungslage 94, 113, 118 fg.
Wohnungsverhältnisse 268.
Wohnungswechsel 169.
Wollmarkt-Verkehr 287.
Wollpreise 287.

Seite.
Zellengefängnis Moabit 546 fg.
Zensiten 635 fg., 654, 659.
Zentralmarkthallen 279 fg.
Zentralmarkthallen-Ausfuhr 279.
Zentralmarkthallen-Einfuhr 279.
Zimmer 207 fg., 210, 212, 232.
Zivilbevölkerung 3.
Zivilklagesachen 511, 517 fg.
Zivilstand 8, 20, 51, 65, 90, 97, 116, 160.
Zölle 652.
Zuchthaus-Gefangene 546 fg.
Zusammenstöße im Straßenbahn- und Omnibusverkehr 340.
Zuwiderhandlungen gegen Schutzgesetze und Verordnungen 266.
Zuzüge 5 fg., 158 fg., 161 fg.
Zwangserziehung 423, 508, 515.
Zwangs-Innungen 257.
Zwangsversteigerungen der Grundstücke 224, 230.
Zwangsvollstreckungen in Steuersachen 667.
Zwillingsgeburten 71.

Übersicht über die Veröffentlichungen des Statistischen Amtes bis 15. September 1903.

Vorbemerkungen. Alle nicht mit * bezeichneten Veröffentlichungen erscheinen resp. sind erschienen als Beilage zum Gemeindeblatt. Diese sind durch den Magistrat erhältlich, welcher das Gemeindeblatt herausgiebt (wöchentlich eine Nummer; vierteljährlich durch die Post bezogen 1.50, in Berlin durch Boten 2.00 M., Einzelnummer 25 Pfg.) Die mit * bezeichneten Werke sind durch den Buchhandel zu beziehen.

1) *Regelmäßige, wöchentlich seit 1873 erscheinende Veröffentlichungen,* jetzt 2 Seiten, enthaltend Nachrichten über Meteorologie und Bevölkerung.
2) *Regelmäßige, monatlich seit 1873 erscheinende Veröffentlichungen,* zuerst 4 Seiten, später 8, seit April 1903 16 Seiten, enthaltend Nachrichten über Meteorologie und Bevölkerung, seit April 1903 auch über die verschiedenen Verwaltungen.
3) *Monatlich erscheinende Nachrichten über Preise der wichtigsten Nahrungsmittel im Groß- und Kleinhandel,* verbunden mit Jahresübersichten, 2 Seiten seit 1891.
4) *Volkszählungen und Wohnungsaufnahmen der Volkszählungsjahre 1861, 1864, 1867, 1871, 1875, 1880, 1885, 1890, 1895 und 1900.* Berlin, jetzt L. Simion, zuletzt 2 Hefte 59 und 73 Seiten.
5) *Wohnbevölkerung nach der Personenstandsaufnahme 1902 und in den Vorjahren.* 4 Seiten.
* 6) *Die Bewegung der Bevölkerung 1869 bis 1878.* Berlin, L. Simion, 1884. 324 Seiten.
7) *Jährliche Supplemente zu den regelmäßigen Veröffentlichungen:*
   a. *Bewegung der Bevölkerung 1879 bis 1901.* Je 42 bis 85 Seiten.
   b. *Dasselbe in kurzer vorläufiger Übersicht 1893 bis 1901.* Je 2 Seiten.
   c. *Gemeldete Erkrankungen an ansteckenden Krankheiten 1884 bis 1902.* Je 2 bis 8 Seiten.
   d. *Epidemische Erkrankungen* in der Armenkrankenpflege *1879 bis 1887,* je 2 bis 13 Seiten (vgl. 9).
   e. *Erkrankungen und Sterbefälle auf den städtischen Rieselgütern 1884 bis 1895,* je 2 bis 6 Seiten.
* 8) *Jahrbuch.* Jahrg. 1 (1867) bis 6 (1872). Neue Folge Jahrg. 1 (1874) bis 27 (1903), enthaltend die Statistik der Jahre 1865 bis 1902. Berlin, zuletzt P. Stankiewicz. 1867 ff. 8°.

Jährliche Nachrichten über:

9) *Von den Armenärzten behandelte Kranke 1900, 1901.* Je 9 Seiten. (Vgl. 7d.)
10) *Arbeiter-Krankenversicherung 1892 bis 1902.* Zuerst 11, zuletzt 32 Seiten.
11) *Leerstehende Wohnungen 1899 bis 1903.* Je 6 bis 8 Seiten.
12) *Haushalts-Rechnungen 1900.* 7 Seiten.
13) *Verurteilungen wegen Bettelei und Obdachlosigkeit 1894 bis 1901.* Zuerst 4, jetzt 6 Seiten.
14) *Ehescheidungen 1885 bis 1900.* Zuerst für 10, dann für 2 und 4 Jahre 68, 12, 23 Seiten.
* 15) *Zeitweilig angestellte Lohn-Ermittelungen für 1882 bis 1889 jährlich, dann für 1891 und 1897.* Je 12 bis 89 Seiten.
16) *Unregelmäßig wiederkehrende Erhebungen über Lohn-Verhältnisse auf Grund der Lohnlisten der Berufsgenossenschaften 1891 bis 1900 für einzelne Gewerbezweige,* — bisher 15 Veröffentlichungen über Chem.-Industrie 1891. 1893. Holz- u. Feinmechanik-I. 1892. Feinmechanik-I. 1891. 1893. Metall-I. 1893. Bronzewaren-I. 1894. Möbeltischlerei 1894. Landverkehr 1895. 1900. Brauerei 1895. Töpferei 1896. Zimmerei und Steinmetzerei 1897. Malerei, Maurerei, Glaserei, Tapeziererei und Dachdeckerei 1898. Maurerei 1899 — Je 2 bis 16 Seiten.

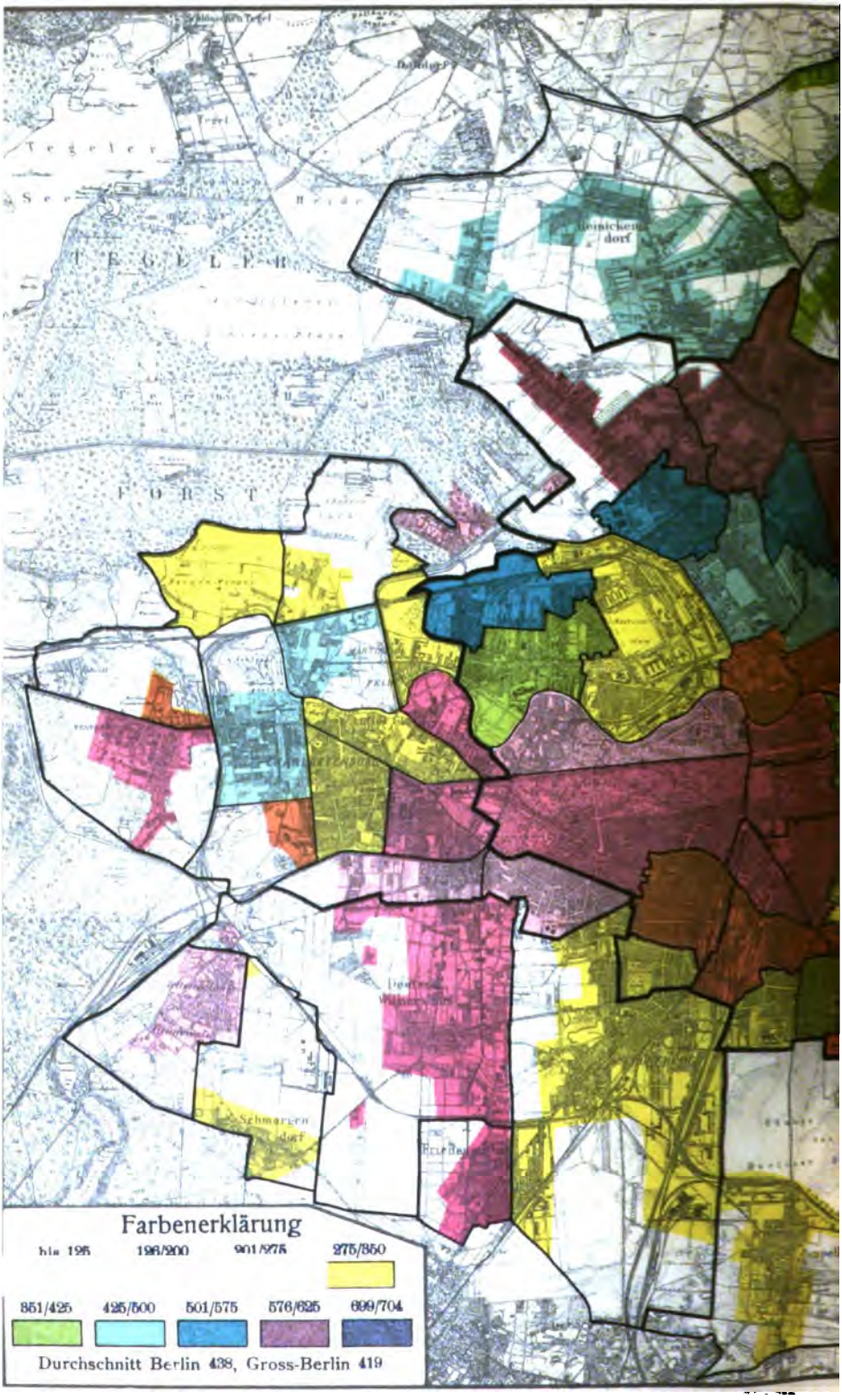
Farbenerklärung
bis 125
126/200
201/275
275/350
351/425
425/500
501/575
576/625
699/704
Durchschnitt Berlin 438, Gross-Berlin 419

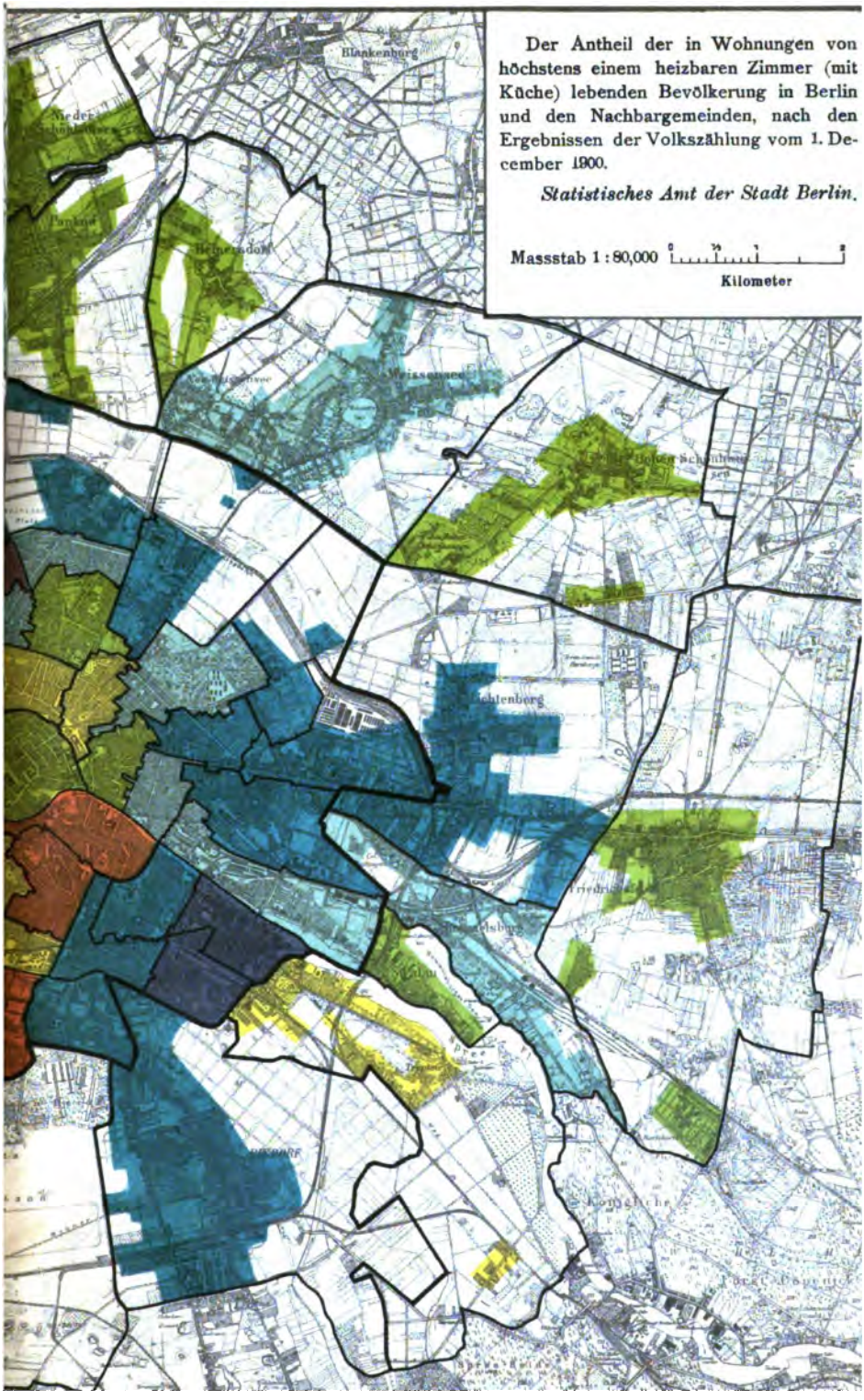

Der Antheil der in Wohnungen von höchstens einem heizbaren Zimmer (mit Küche) lebenden Bevölkerung in Berlin und den Nachbargemeinden, nach den Ergebnissen der Volkszählung vom 1. December 1900.

Statistisches Amt der Stadt Berlin.

Die durchschnittliche jährliche Sterblichkeit (ohne Totgeburten) in den Jahren 1900/1901.

Die Krankenhäuser sind ausser Betracht geblieben, die Berliner Insassen nach den Wohnungen verteilt, ausgenommen Waisenh., Obdach, Friedr. Wilh.-Hosp., in den beiden Bezirken der letzten Farbenstufe belegen.

Mai 1903.

Statistisches Amt der Stadt Berlin.

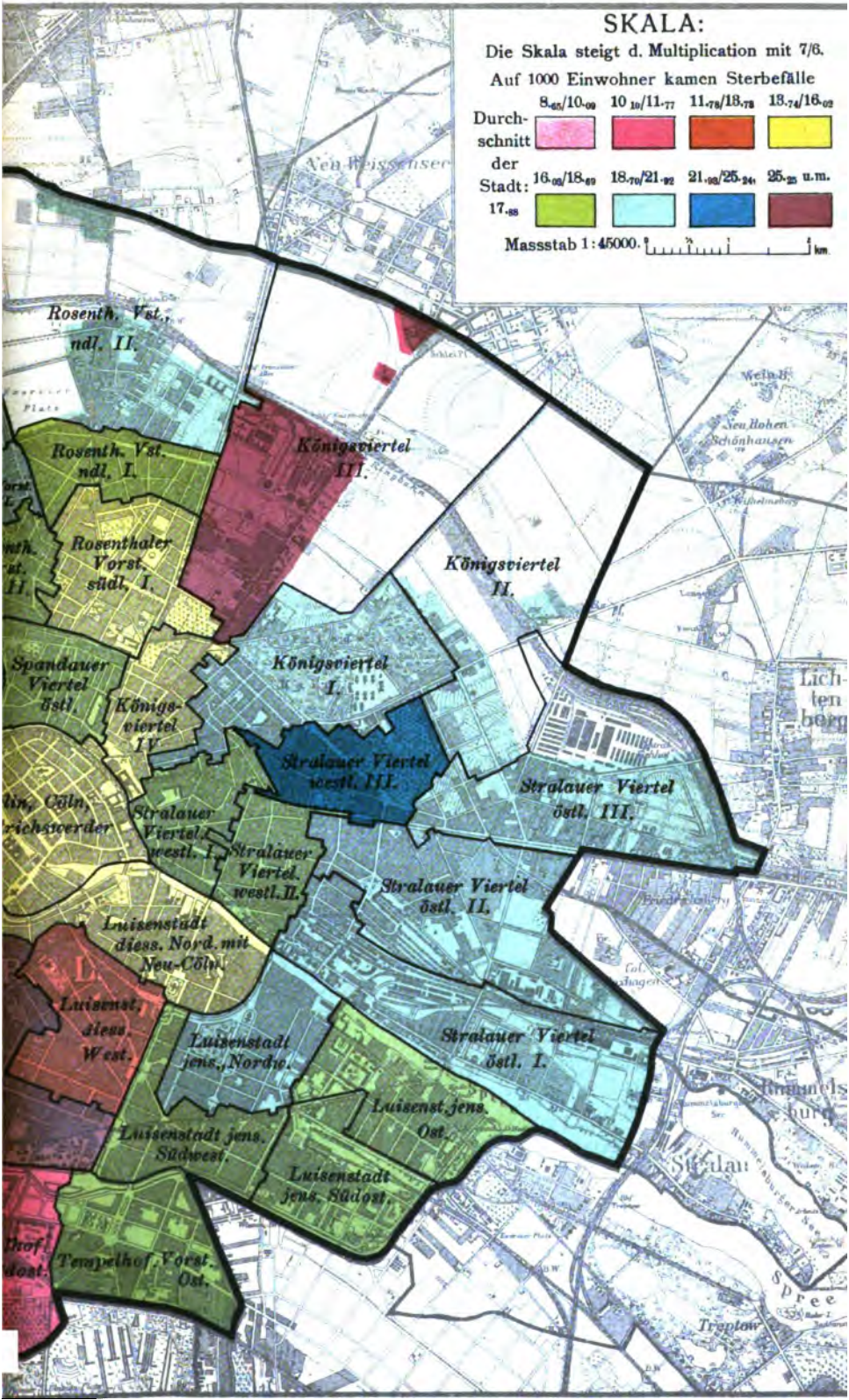
SKALA:
Die Skala steigt d. Multiplication mit 7/6.
Auf 1000 Einwohner kamen Sterbefälle
Durchschnitt der Stadt: 17.88
8.65/10.09
10.10/11.77
11.78/13.73
13.74/16.02
16.03/18.69
18.70/21.92
21.93/25.24
25.25 u.m.
Massstab 1:45000.
km
Neu Weissensee
Rosenth. Vst., ndl. II.
Rosenth. Vst. ndl. I.
Rosenthaler Vorst. südl. I.
Königsviertel III.
Königsviertel II.
Königsviertel I.
Spandauer Viertel östl.
Königsviertel IV.
Stralauer Viertel westl. III.
Stralauer Viertel östl. III.
Stralauer Viertel westl. I.
Stralauer Viertel westl. II.
Stralauer Viertel östl. II.
Luisenstadt diess. Nord. mit Neu-Cöln.
Luisenst. diess. West.
Luisenstadt jens. Nordw.
Stralauer Viertel östl. I.
Luisenst. jens. Ost.
Luisenstadt jens. Südwest.
Luisenstadt jens. Südost.
Tempelhof. Vorst. Ost.
Neu Hohenschönhausen
Lichtenberg
Rummelsburg
Stadau
Spree
Treptow